



ESTATAL | 3

Alrededor de 112 mil atenciones, a lo largo del territorio hidalguense, con Unidades Médicas de Pemex, dice A. Velázquez

[STAFF CRÓNICA HIDALGO]



ESTATAL | 5

Será en febrero cuando inicien las inscripciones para los programas de la Secretaría de Bienestar e Inclusión Social: fecha

*Valores:	
Moneda	Venta en pesos
Dólar (\$)	21.09
Euro (€)	21.12
Libra (£)	25.48

*Fuente: CitiBanamex.

PRESIDENTE:
Jorge Kahwagi Gastine
DIRECTOR GENERAL:
Rafael García Garza

VIERNES 3
ENERO 2025
AÑO 16 Nº 5704

LA CRÓNICA DE HOY en Hidalgo

www.cronicahidalgo.com

Más vale prevenir que lamentar: Gobierno

■ Administración estatal asegura inmuebles, vehículos y aeropuerto por casi 70 millones de pesos

[ROSA GABRIELA PORTER VELÁZQUEZ]

Casi 70 millones de pesos ejercerá el gobierno de Hidalgo para la contratación de seguros durante 2025, ello incluye 590 inmuebles que son propiedad del Poder Ejecutivo y arrendados, más de 2 mil vehículos, camionetas, camiones, remolques, maquinaria y otros, así como el Aeropuerto Juan Guillermo Villasana y un avión STEME 2016.

La vigencia de la póliza será de las 00:00 horas del 1 de enero del 2025 hasta las 23:59 del 31 de diciembre del 2025, el servicio deberá garantizarse las 24 horas del día.

De acuerdo con el fallo de la licitación pública EA-913003989-N648-2024, la Dirección General de Recursos Materiales de la Oficialía Mayor del Poder Ejecutivo contratará a tres empresas para dotar dicho aseguramiento.

Para el parque vehicular optaron por Qualitas Compañía de Seguros, S.A. de C.V. por un monto de 41 millones 443 mil 732 pesos, lo cual contempla 193 maquinarias y vehículos pesados valuados en... **3**



METEPEC. Un saldo de tres personas muertas, un desaparecido y un sobreviviente, esto tras el hundimiento de una lancha en la presa de Palo Gordo.

Reducirán 100% de multas por verificación vehicular extemporánea

A anunció la Secretaría de Hacienda que reducirán el 100 por ciento (%) de las multas generadas durante semestres anteriores a este 2025 por concepto de verificación vehicular extemporánea, dicha medida aplicará hasta el 30 de junio.

En el Periódico Oficial del Estado (POEH) publicaron el acuerdo que reduce las multas por verificación vehicular extemporánea, ya que "durante los semestres anteriores a 2025, un porcentaje significativo de propietarios vehiculares no cumplieron con la verificación..." **5**

En Hidalgo consolidan el Laboratorio Estatal de Políticas Públicas: aplican más análisis **9**



ESTATAL | 9

En segundo trimestre de 2024, tasa de participación laboral en Hidalgo fue 59.2 por ciento: aumento de 0.7, de acuerdo con la ENOE

[ALBERTO QUINTANA CODALLOS]



ESTATAL | 10

La 3ª Feria del Jugete será del 3 al 6 de enero en las instalaciones del recinto ferial, como parte de Villa Navideña: OEEH



Directorio
LA CRÓNICA DE HOY
en HIDALGO

PRESIDENTE:
Jorge Kahwagi Gastine
VICEPRESIDENTE:
Jorge Kahwagi Macari
DIRECTOR GENERAL:
Rafael García Garza

DIRECTOR GENERAL: José Ángel Silva Hidalgo
DIRECTOR EDITORIAL: Andrés Torres Aguirre
EDITORA GENERAL: Daisy Barrios Romero
EDITOR ADJUNTO: Luis Enrique Juárez Guzmán
FOTOGRAFÍA: Aldo Falcón Jiménez
PAGINADORES: Jazmín Falcón Jiménez
Julio Enrique Hoyos León
Alejandro Ortega Betancourt

■ Impreso en LCImpresos S.A. de C.V., ubicación en Calzada Azcapotzalco-La Villa 160, Col. San Marcos, CDMX.
■ Número de Certificado de Reserva, 04-2010-030418300100-101 del Indautor, Dirección de Reservas de Derechos de la SEP.
■ Número de Certificado de Licitud de Título y Contenido, 14786, de la Comisión Calificadora de Publicaciones y Revistas Ilustradas de la Secretaría de Gobernación.
■ El contenido de los artículos es responsabilidad de los autores. Todos los derechos están reservados. Queda prohibida la reproducción parcial o total del material publicado sin consentimiento por escrito de los editores.
■ DOMICILIO: Bulevar Valle de San Javier No. 534, interiores 101 y 102. Fraccionamiento Valle de San Javier. CP. 42086
■ SUSCRIPCIONES: 719-7767, 719-3641
cronichidalgo@hotmail.com

GRILLERÍAS



CÁLCULO

Pese a los ajustes que ordenaron tribunales electorales al financiamiento público que recibirán por actividades ordinarias para 2025, particularmente Nueva Alianza Hidalgo (PNAH) y Partido de la Revolución Democrática Hidalgo (PRDH), en el presupuesto de egresos no etiquetaron esos cambios, por tanto, les faltaría a ambas cúpulas un monto superior a los 24 millones de pesos.

El Instituto Estatal Electoral (IEEH), en su anteproyecto de presupuesto para 2025, solicitó para las necesidades, servicios y recursos necesarios en las diligencias del instituto, así como lo establecido en el Programa Operativo Anual (POA) un monto de 134 millones 301 mil 898.57 pesos, mientras que 120 millones 930 mil 695.25 pesos correspondiente a financiamiento público a partidos políticos.

Tras diversos medios de impugnación contra el cálculo que realizó para el dinero que obtendrán cúpulas locales, el Tribunal Electoral del Estado (TEEH) revocó el acuerdo IEEH/CG/280/2024 a fin de que el instituto efectuara otra estimación, específicamente de la distribución del 30 por ciento (%) de las prerrogativas para repararla exclusivamente a los partidos con registro local que participaron en los comicios anteriores.

¿POR?

En más de un municipio desagradó la idea de que dieran a los trabajadores descanso hasta el 6 o 7 de enero porque hay varios trámites que la gente efectúa precisamente para no perder días laborales: el descuento se extendió porque ni siquiera el pago de predial o agua potable está disponible... Ya se verá cómo les va con la recaudación.

Esta columna, así como Arriba y Abajo se basan en trascendidos o hechos sin confirmar que circulan en los corrillos políticos.

arriba



TANIA VALDEZ

↑ Aparece la alcaldesa de Tepeji, Tania Valdez Cuelar, como una de las mandatarias en la región que sin duda entiende los desafíos que la demarcación implica y en la inercia de los primeros 100 días de gobierno, establece que para entregar mejores resultados la dinámica es, sí o sí, de la mano de la población.

abajo



ISRAEL VILLEDA

↓ En otra zona de la entidad y también en otra posición aparece Ibsan Israel Villeda Villeda, presidente municipal de La Misión. Son varios puntos en la demarcación desde donde externan que el alcalde tiene dificultades en el desarrollo de acciones locales que permitan dar salida a añejas quejas que sus antecesoras no solucionaron.

LA IMAGEN



CAOS VIAL

Un tráiler que transitaba sobre la carretera Pachuca-Actopan, se vio involucrado en un accidente vial, lo que generó caos vial. De acuerdo con la Secretaría de Seguridad Pública Estatal, dicho percance se presentó a la altura de El Arenal, donde un camión volcó.

Cabe mencionar que la unidad estaba cargada con productos de abarrotes, por lo que fue necesario el cierre parcial de la vía, con dirección a Pachuca. Por dicho hecho no se reportaron personas lesionadas, únicamente daños materiales.

Foto: Aldo Falcón.



"Nada hay en el mundo, ni hombre ni diablo ni cosa alguna, que sea para mí tan sospechoso como el amor, pues éste penetra en el alma más que cualquier otra cosa": "El nombre de la rosa" (Umberto Eco)



Gobierno asegura sus inmuebles, vehículos y aeropuerto: casi 70 mdp

AXIOMA

► La vigencia de la póliza será de las 00:00 horas del 1 de enero y hasta las 23:59 del 31 de diciembre de 2025, el servicio deberá garantizarse las 24 horas

[ROSA GABRIELA PORTER VELÁZQUEZ]

Casi 70 millones de pesos ejercerá el gobierno de Hidalgo para la contratación de seguros durante 2025, ello incluye 590 inmuebles que son propiedad del Poder Ejecutivo y arrendados, más de 2 mil vehículos, camionetas, camiones, remolques, maquinaria y otros, así como el Aeropuerto Juan Guillermo Villasana y un avión STEME 2016.

La vigencia de la póliza será de las 00:00 horas del 1 de enero del 2025 hasta las 23:59 del 31 de diciembre del 2025, el servicio deberá garantizarse las 24 horas del día.

De acuerdo con el fallo de la licitación pública EA-913003989-N648-2024, la Dirección General de Recursos Materiales de la Oficialía Mayor del Poder Ejecutivo contratará a tres empresas para dotar dicho aseguramiento.

Para el parque vehicular optaron por Qualitas Compañía de Seguros, S.A. de C.V. por un monto de 41 millones 443 mil 732 pesos, lo cual contempla 193 maquinarias y vehículos pesados valuados en 307 millones 889 mil 013.58 pesos; 2 mil 153 carros, camionetas, camiones, remolques, motocicletas que son parte de las diferentes dependencias estatales, así como 64 de la

flotilla del Sistema para el Desarrollo Integral de la Familia (DIF).

Incluye daños materiales, robo, responsabilidad civil cruzada, atención médica para ocupantes, además de especificaciones para las unidades según el modelo que ostenten, ya sea cobertura amplia o limitada, entre otros.

En cuanto al Aeropuerto Nacional Ingeniero Juan Guillermo Villasana, seleccionaron a General Seguros, S.A. por 2 millones 187 mil 788.77 pesos, prevé las pérdidas de daños materiales sujetas a un deducible de 5 mil dólares con posibilidad de incrementar a 10 mil dólares, igualmente estima ciertos límites para lo relativo al daño corporal o lesiones, así como a la propiedad.

Mientras que para 130 oficinas y edificios valuados en 14 mil 246 millones 331 mil 398.39 pesos, que son propiedad del gobierno hidalguense, 249 inmuebles del sector salud, 152 que son arrendados y 14 centros regionales de la Secretaría de Hacienda, así como el avión STEME 2016 valuado en 5 millones 946 mil pesos, el aseguramiento lo otorgará Seguros Inbursa, S.A. Grupo Financiero Inbursa por 25 millones 677 mil 339.48 pesos.

Consideran como parte integrante de los inmuebles los accesorios, mobiliario y



ALDO FALCÓN

BASE. De acuerdo con el fallo de la licitación pública EA-913003989-N648-2024, la Dirección General de Recursos Materiales de la Oficialía Mayor del Poder Ejecutivo contratará a tres empresas para dotar dicho aseguramiento.

equipo de oficinas, de almacenes, de bodegas, incluyendo mejoras y adaptaciones.

En caso de pérdida o daño a los bienes propiedad del asegurado, amparados bajo los términos de la póliza, también indemnizará al asegurado los costos y gastos extras realizados para efectuar reparaciones incluyendo horas extras y el costo adicional por el uso de envíos por servicio rápido o por otros medios de transporte.

Respecto a la aeronave, toma en cuen-

ta todo riesgo en vuelo, taxeo e ingestión en vuelo, en guerra, pérdida o daño de refacciones, componentes y accesorios y/o equipo terrestre siendo propiedad del asegurado o por la cual el asegurado sea responsable, excluyendo tránsito marítimo.

Igualmente, responsabilidad civil legal por daños a terceros en sus bienes y/o sus personas como límite único y combinado incluyendo pagos voluntarios a los pasajeros y tripulantes.



ALDO FALCÓN

Unidades Médicas de Pemex en Hidalgo

► Colaboración, con paraestatal, en beneficio de la población

[STAFF CRÓNICA HIDALGO]

Alrededor de 112 mil atenciones, a lo largo del territorio hidalguense, han brindado desde las Unidades Médicas de Petróleos Mexicanos (Pemex), gestionadas por la Secretaría del Despacho del Gobernador de Hidalgo.

Alejandro Velázquez Mendoza, titular del área citada, recordó que ambas unidades comenzaron a recorrer la entidad en octubre de 2023, luego de que Pe-

mex las donó al gobierno de Hidalgo en agosto de ese mismo año; actualmente los vehículos forman parte de las "Rutas de la Transformación", que encabeza el gobernador, Julio Menchaca Salazar.

De las casi 112 mil atenciones, el 25 por ciento corresponde a consultas de medicina general, seguidas de más de 24 mil intervenciones odontológicas y casi 19 mil tomas de signos vitales realizadas de manera gratuita a

personas de todas las edades.

Velázquez Mendoza también destacó el servicio de farmacia brindado por las Unidades Médicas, logrando entregar más de 17 mil medicamentos de cuadro básico para la población atendida, la cual también accedió a los servicios de electrocardiograma, ultrasonidos, detección de enfermedades, consultas de nutrición y talleres de promoción de la salud.



Asistente Tributario
WhatsApp (+52) 771 710 2015



Descarga la app
eSITmóvil



Portal Tributario
www.portaltributario.hidalgo.gob.mx/



Paga tu **refrendo vehicular 2025** en los sitios oficiales del 2 de enero al 30 de junio.

*Ingresa el número de tu placa y los últimos 5 dígitos del número de serie
*Lineamientos de operación 2025



SEBISO

Optimizar la efectividad en programas sociales: RGM

[STAFF CRÓNICA HIDALGO]

Finalizó 2024 y con ello concluyeron las entregas de las tarjetas de apoyo de los programas de la Secretaría de Bienestar e Inclusión Social de Hidalgo (Sebiso), así lo dio a conocer el titular de esta dependencia, Ricardo Gómez Moreno.

A partir de febrero de 2025 abrirán paulatinamente las inscripciones a los programas de esta dependencia, ya con un nuevo esquema que dará mayor certeza de que los apoyos lleguen a más familias en Hidalgo.

Gómez Moreno comentó que la instrucción del gobernador, Julio Menchaca Salazar, es que los apoyos de todas las secretarías beneficien a la mayor cantidad de hogares posible, a fin de fortalecer su ingreso, con acompañamiento y orientación, de tal forma que los recursos se usen de una manera más eficiente.

Los programas que están a cargo de esta dependencia son: "Bienestar y Desarrollo", "Bienestar para Madres Solteras", "Desarrollo Inclusivo", "Bienestar y Producción", "Fomento al Desarrollo para la

Participación Social para el Bienestar" y "Programa de Atención al Pueblo".

Dichas acciones brindan apoyo económico directo a hidalguenses de sectores prioritarios, como son personas artesanas, migrantes, marginación y pobreza, de la diversidad sexogenérica, así como a madres que son cabezas de familia.

En este mismo sentido, algunos otros programas están bajo análisis, en busca de optimizarlos, y será en próximas fechas que se anuncien estas nuevas o renovadas opciones, principalmente en temas de inclusión para las personas migrantes y con discapacidad.

El compromiso de la Sebiso es transformar de manera afirmativa la vida de las familias hidalguenses, al fortalecer su ingreso, reforzar sus proyectos productivos, alimentar sus iniciativas, así como al cerrar la brecha de desigualdad histórica,

lo cual contribuirá a la construcción de un Hidalgo más justo e igualitario.



ALDO FALCÓN

Reducirán 100% de multas por VERIFICACIÓN VEHICULAR EXTEMPORÁNEA

SECRETARÍA DE HACIENDA

► Durante los semestres anteriores a 2025, un porcentaje significativo de propietarios vehiculares no cumplieron con la verificación, aumentando los niveles de contaminación y generando una carga económica adicional por concepto de multas, lo que ha dificultado su regularización

[ROSA GABRIELA PORTER VELÁZQUEZ]

A nunció la Secretaría de Hacienda que reducirán el 100 por ciento (%) de las multas generadas durante semestres anteriores a este 2025 por concepto de verificación vehicular extemporánea, dicha medida aplicará hasta el 30 de junio.

En el Periódico Oficial del Estado (POEH) publicaron el acuerdo que reduce las multas por verificación vehicular extemporánea, ya que "durante los semestres anteriores a 2025, un porcentaje significativo de propietarios vehiculares no cumplieron con la verificación, aumentando los niveles de contaminación y generando una carga económica adicional por concepto de multas, lo que ha dificultado su regularización".

Aproximadamente, el 60.44% de los automotores en Hidalgo cuentan con su verificación vehicular vigente, es decir que casi el 40% del padrón desdeña dicha obligación en materia ambiental.

Por tanto, en atención a los principios de proporcionalidad y justicia tributaria, consideraron necesario incentivar la verificación vehicular mediante la reducción

de las multas generadas, promoviendo tanto el cumplimiento de las obligaciones ambientales como el bienestar económico de los hidalguenses

Entonces la Secretaría de Hacienda disminuyó al 100% las multas por verificación vehicular extemporánea generadas durante los semestres anteriores al ejercicio fiscal 2025, aplicable del 1 de enero al 30 de junio del 2025, siempre y cuando los propietarios acudan a realizar dicho trámite y obtengan el holograma respectivo.

Aclara que los propietarios que no regularicen su situación durante el periodo establecido estarán sujetos al pago de las sanciones contempladas en el Programa Obligatorio de Verificación Vehicular y la Ley para la Protección al Ambiente del Estado.

En el artículo segundo transitorio refiere que la citada reducción no dará lugar a devolución, compensación ni acreditamiento alguno.

Además, la Secretaría de Medio Ambiente y Recursos Naturales (Semarnath) estimará las medidas necesarias para garantizar la operatividad y acceso a los centros de verificación vehicular durante el periodo de aplicación.



ALDO FALCÓN

A FAVOR. Aproximadamente, el 60.44% de los automotores en Hidalgo cuentan con su verificación vehicular vigente, es decir que casi el 40% del padrón desdeña dicha obligación en materia ambiental.



Pagar a tiempo te *recompensa*



150 mil pesos

Seguro de responsabilidad civil de daños a terceros

50 mil pesos de indemnización

Por muerte accidental del conductor

Seguro de daños a terceros
responsabilidad civil

10%
de descuento

- En el pago anticipado anual de tu **recibo de CAASIM**
- Al renovar tu **licencia de conducir**
- Al solicitar una copia certificada **de una Acta de Nacimiento**



Presupuesto 2025 no consideró cambios para financiamiento

CASO DE PARTIDOS LOCALES

► A PNAH y PRDH les faltaría un monto superior a los 24 millones

[ROSA GABRIELA PORTER VELÁZQUEZ]

Por los ajustes que ordenaron tribunales electorales al financiamiento público que recibirán por actividades ordinarias para 2025, particularmente Nueva Alianza Hidalgo (PNAH) y Partido de la Revolución Democrática Hidalgo (PRDH), en el presupuesto de egresos no etiquetaron esos cambios, por tanto, les faltaría a ambas cúpulas un monto superior a los 24 millones de pesos.

El Instituto Estatal Electoral (IEEH), en su anteproyecto de presupuesto para 2025, solicitó para las necesidades, servicios y recursos necesarios en las diligencias del instituto, así como lo esta-

blecido en el Programa Operativo Anual (POA) un monto de 134 millones 301 mil 898.57 pesos, mientras que 120 millones 930 mil 695.25 pesos correspondiente a financiamiento público a partidos políticos.

Tras diversos medios de impugnación contra el cálculo que realizó para el dinero que obtendrán cúpulas locales, el Tribunal Electoral del Estado (TEEH) revocó el acuerdo IEEH/CG/280/2024 a fin de que el instituto efectuara otra estimación, específicamente de la distribución del 30 por ciento (%) de las prerrogativas para repartirla exclusivamente a los partidos con registro local que partici-



ALDO FALCÓN

CÁLCULO. Para definir el financiamiento a partidos locales, multiplican el 65% de la Unidad de Medida y Actualización (UMA) por el padrón, dicha cantidad la dividen el 30% de manera igualitaria y 70% con base en la votación obtenida; a las fuerzas políticas de reciente creación, al no tener antecedente electoral, les otorgan el 2% del total de financiamiento público para actividades ordinarias.

paron en los comicios anteriores.

Para definir el financiamiento a partidos locales, multiplican el 65% de la Unidad de Medida y Actualización (UMA) por el padrón, dicha cantidad la dividen el 30% de manera igualitaria y 70% con base en la votación obtenida; a las fuerzas políticas de reciente creación, al no tener antecedente electoral, les otorgan el 2% del total de financiamiento público para actividades ordinarias.

En cumplimiento al recurso de apelación, TEEH-RAP-

043/2024 y acumulados, IEEH determinó que a los "turquesas" les correspondía 43 millones 720 mil 037.81 pesos por actividades ordinarias durante el 2025 y un millón 639 mil 055.65 pesos para diligencias específicas.

Mientras que al "sol azteca" recibirá 27 millones 976 mil 120.13 pesos anuales para ordinarias y 819 mil 059.94 pesos de específicas.

Al final, los diputados locales autorizaron 232 millones 546 mil 827 pesos al IEEH, para fuerzas políticas un total de 132 mi-

llones 746 mil 552 pesos, pero en este apartado no tomaron en cuenta las sentencias y en la publicación del presupuesto de egresos 2025 aparece para PNAH 31 millones 469 mil 868.44 de actividades ordinarias y al PRDH, 15 millones 725 mil 950.76 pesos.

Es decir que a las dos fuerzas políticas citadas les faltan 12 millones 250 mil 169.81 pesos, respectivamente, que no incluyeron en la publicación del presupuesto de egresos para el ejercicio fiscal 2025.

Cabalgatas de Reyes Magos

PACHUCA
5 DE ENERO | 7:00 PM
INICIO: PLAZA JUÁREZ

FIN
ESTADIO HIDALGO

BOULEVARD JAVIER ROJO GÓMEZ

NISSAN PACHUCA

ESDUMA HK HOTEL

EX-HACIENDA DE COSCOTITLÁN

PARROQUIA LA VILLITA

REVOLUCIÓN

CENTRO
PLAZA JUÁREZ
INICIO

CIERRE DE VIALIDADES
5 DE ENERO

TOMA PRECAUCIONES

HIDALGO PRIMERO EL PUEBLO | DIF HIDALGO | OFICIALÍA MAYOR

PELIGRO

PELIGRO

PELIGRO

PELIGRO

PELIGRO

PELIGRO

Evita riesgos innecesarios.

Guarda bien y etiqueta los materiales peligrosos para evitar su ingesta accidental.



¡Cuida a los tuyos, cuida tu hogar!

Avance substancia en la planeación gubernamental

PLANEACIÓN

► En Hidalgo consolidan el Laboratorio Estatal de Políticas Públicas; acciones en función análisis científicos y técnicos



ACTIVOS. Referente para el diseño de políticas públicas basadas en evidencia, se enfoca en atender las necesidades específicas de cada región, localidad y comunidad del estado.

[STAFF CRÓNICA HIDALGO]

Marcó la administración encabezada por Julio Menchaca Salazar un precedente en la planeación gubernamental con la consolidación del Laboratorio Estatal de Políticas Públicas, un espacio dedicado a fortalecer la toma de decisiones mediante análisis científicos y técnicos.

Indicó la Unidad de Planeación y Prospectiva que este laboratorio, convertido en un referente para el diseño de políticas públicas basadas en evidencia, se enfoca en atender las necesidades específicas de cada región, localidad y comunidad del estado.

En 2024, este espacio destacó por el uso de herramientas estadísticas y geográficas avanzadas, mismas que permitieron un análisis profundo del contexto territorial y social de Hidalgo.

Dichas capacidades aseguran que las políticas implementadas generen el mayor impacto posible en áreas prioritarias como infraestructura, desarrollo social, salud, economía y medio ambiente.

Entre los logros más destacados del año se encuentran proyectos de gran relevancia, como el análisis de complejidad económica a nivel municipal, realizado en

colaboración con el Instituto Nacional de Estadística y Geografía (Inegi). Este trabajo identifica oportunidades de crecimiento en distintas localidades del estado.

PULSO

Entre los logros más destacados de 2024 se encuentran proyectos de gran relevancia, como el análisis de complejidad económica a nivel municipal, realizado en colaboración con el Inegi. Este trabajo identifica oportunidades de crecimiento en distintas localidades del estado

Asimismo, se desarrolló un estudio sobre el impacto socioambiental en el Valle del Mezquital, una región clave que enfrenta desafíos derivados de la convergencia de múltiples contaminantes.

Este proyecto se llevó a cabo en colaboración con in-

vestigadores de la Universidad Autónoma del Estado de Hidalgo (UAEH) y el Centro de Investigación en Ciencias de Información Geoespacial (CentroGeo) del Consejo Nacional de Humanidades, Ciencias y Tecnologías (Conahcyt).

Otro proyecto significativo es la prospectiva en el uso del suelo para zonas cercanas al Aeropuerto Internacional Felipe Ángeles (AIFA), elaborado junto con la Agencia Aeroespacial Alemana (DLR). Este análisis estratégico ofrece un plan para el desarrollo económico y urbano de una de las áreas con mayor potencial en la entidad.

También se realizó un estudio para la localización óptima de comedores comunitarios en colaboración con la Universidad Politécnica de Pachuca (UPP). Este trabajo empleó modelos geográficos innovadores para garantizar una distribución más equitativa y efectiva de estos espacios.

Con estos logros, el Laboratorio Estatal de Políticas Públicas reafirma el compromiso de Hidalgo con la innovación, la eficiencia y la sostenibilidad en el diseño de políticas públicas, consolidándose como un ejemplo de planeación estratégica al servicio de la ciudadanía.

COMBATE A LA DELINCUENCIA



ALDO FALCÓN

SSPH

Frenan a banda dedicada al robo de casa-habitación

■ Gracias a trabajos de inteligencia operativa, la Secretaría de Seguridad Pública de Hidalgo (SSPH) logró la identificación y captura de seis integrantes de una banda dedicada al robo de casa-habitación en fraccionamientos exclusivos de Pachuca.

Tras las investigaciones realizadas por personal de Centro de Control, Comando, Comunicaciones, Computo, Coordinación e Inteligencia (C5i), se tuvo conocimiento de que el grupo, pro-

veniente de Tulancingo, estaba relacionado con otros ilícitos.

Por ello se le dio seguimiento hasta su intervención en Zona Plateada, donde fueron sorprendidos en flagrancia, cuando intentaban robar una vivienda.

Los ladrones, al verse atrapados, intentaron huir abandonando las herramientas con la que allanaron la casa; no obstante, fueron capturados metros más adelante.

Los hombres detenidos responden a las siglas E. I. M. H., alias "El made", M. M. S., J. D. J. G., M. O. G., alias "El vampiro", R. M. D. y R. E. D. H. Además, les fue asegurada una camioneta Ford F-150 color gris.

De acuerdo con los informes policiales, dicha banda delictiva operaba en zonas residenciales y exclusivas, por lo que se exhorta a la población a que, en caso de reconocer a dichas personas como probables responsables de otros ilícitos, formalicen su denuncia.

Las personas detenidas quedaron a disposición de un Ministerio Público de la Procuraduría General de Justicia del Estado de Hidalgo (PGJEH), relacionados con la carpeta de investigación correspondiente. (Staff Crónica Hidalgo)

SEGUNDO TRIMESTRE 2024

Tasa de participación laboral fue 59.2 por ciento: ENOE

[ALBERTO QUINTANA CODALLOS]

■ En el segundo trimestre de 2024, la tasa de participación laboral en Hidalgo fue 59.2 por ciento (%), lo que implicó un aumento de 0.7 puntos porcentuales respecto al trimestre anterior (58.5%), de acuerdo con la Encuesta Nacional de Ocupación y Empleo (ENOE).

Las estadísticas del organismo indican que la tasa de desocupación fue de 2.44% (36.2k personas), lo que implicó un aumento de 0.28 puntos porcentuales respecto al trimestre anterior (2.16%).

La población ocupada en la entidad hidalguense en el segundo trimestre de 2024 fue 1.45 personas, siendo superior en 0.78% al trimestre anterior de 1.44 ocupados.

La ENOE indicó que el salario promedio mensual, en el periodo referido, fue de 5.37 siendo superior en 85.1 respecto al trimestre

anterior 5.28. en el mismo año.

En segundo trimestre de 2024, el estado de Hidalgo tuvo 1 un millón 447 mil 265 personas ocupadas.

Las ocupaciones con más trabajadores durante el segundo trimestre del año fueron trabajadores de apoyo en actividades agrícolas, empleados de ventas, despachadores y dependientes en comercios y trabajadores de apoyo en la construcción.

Respecto a la distribución porcentual de la población de 15 años y más en Hidalgo según el grado académico aprobado, fueron secundaria 33.1 por ciento, primaria 22.4% y Preparatoria o Bachillerato General 19.9% del total.

Respecto a la tasa de analfabetismo de Hidalgo en 2020 fue 6.6 por ciento, del total de población analfabeta, 38.2% correspondió a hombres y 61.8% a mujeres.

Fortalecen a Mipymes y la economía local en Hidalgo

PARÁMETROS

► Registro de marca brinda seguridad jurídica, visibilidad y la posibilidad de competir a nivel local, nacional e internacional: Sedeco

[STAFF CRÓNICA HIDALGO]

Figura el programa de Registro de Marca como una herramienta clave para impulsar la competitividad y formalización de las empresas hidalguenses. Al facilitar el registro de marca, se garantiza que los emprendedores y negocios puedan proteger su identidad comercial, generar valor agregado a sus productos y servicios, y acceder a nuevos mercados.

El titular de la Secretaría de Desarrollo Económico (Sedeco) de Hidalgo, Carlos Henkel Escorza, destacó que este trámite no sólo fortalece a las Mipymes, sino que también les brinda seguridad jurídica, visibilidad y la posibilidad de competir a nivel local, nacional e internacional.

Dicha iniciativa ha permitido que sectores estratégicos como el comercio, servicios, industria y agroindustria en Hidalgo puedan proteger sus marcas y dar un paso firme hacia la formalización y crecimiento de sus negocios. Además, facilita la creación de entornos competitivos, promoviendo la innovación y la identidad de los productos hidalguenses en el mercado.

El esfuerzo conjunto entre el gobierno de Hidalgo, la Secretaría de Desarrollo Económico y el IMPI, es un claro ejemplo de cómo las alianzas estratégicas y esquemas accesibles logran transformar la economía local y proyectar el talento hidalguense hacia nuevos horizontes.

En este 2024, se recibieron mil 436 solicitudes de mil 25, el cual tiene un costo regular de 3 mil 126.40 pesos, pero gracias a este programa, el interesado únicamente paga el 10%, equivalente a 312.64 pesos, generando un ahorro del 90% para los beneficiarios. En total, el ahorro acumulado por las solicitudes gestionadas asciende a 4 millones 40 mil 573.72 pesos.

Esta iniciativa ha sido reconocida a nivel nacional, ya que el Instituto Mexicano de la Propiedad Industrial (IMPI) reconoció al gobierno de Hidalgo por su desempeño, otorgándole el tercer lugar a nivel nacional en el incremento del número de solicitudes de registro de marca durante el año 2023.



SINERGIAS. El esfuerzo conjunto entre el gobierno de Hidalgo, la Secretaría de Desarrollo Económico y el IMPI, es un claro ejemplo de cómo las alianzas estratégicas y esquemas accesibles logran transformar la economía local y proyectar el talento hidalguense hacia nuevos horizontes.

ALDO FALCÓN

OEEH INVITA A LOS REYES MAGOS

Todos a la Tercera Feria del Juguete 2025

■ Extendió la Operadora de Eventos del Estado de Hidalgo (OEEH) una cordial invitación a los "Reyes Magos y a sus ayudantes" a que visiten la Tercera Feria del Juguete 2025: será del 3 al 6 de enero en las instalaciones del recinto ferial, como parte de las actividades de la Villa Navideña.

Este espacio se consolida como la juguetería más grande de Pachuca y sus alrededores, donde podrán encontrar todo lo que niñas y niños han pedido en sus cartas para hacer realidad sus ilusiones.

Aquí podrán encontrar múltiples opciones de muñecas, pistas de carros, libros y juguetes tradicionales elaborados en madera, la feria contará con una amplia variedad para alegrar todos los hogares.

La Feria del Juguete abrirá sus puertas en un horario de 12:00 a 22:00 horas, no obstante, además de realizar sus compras, las familias asistentes podrán disfrutar gratuitamente de la pista de hielo, activaciones culturales y musicales.

Así como la amplia oferta gastronómica con antojitos y bebidas para hacer del recorrido una experiencia completa.

Este evento tiene como propósito fortalecer la cultura del consumo local, promoviendo la economía de familias hidalguenses al ofrecer productos de calidad y hechos con dedicación.

Finalmente, se invita a todas las familias a vivir la magia de esta temporada navideña y ser parte de una experiencia única que celebra la ilusión y la unión familiar. (Staff Crónica Hidalgo)



ALDO FALCÓN



Tres personas muertas, tras hundimiento de lancha

EN METEPEC

► Incidente se presentó la tarde del miércoles, 1 de enero

[ALBERTO QUINTANA CODALLOS]

Un saldo de tres personas muertas, un desaparecido y un sobreviviente, esto tras el hundimiento de una lancha en la presa de Palo Gordo, del municipio de Metepec.

De acuerdo con informes de la Secretaría de Seguridad Pública Municipal de Metepec, el incidente se presentó la tarde del miércoles, 1 de enero, y este jueves reiniciaron los trabajos de búsqueda en la zona.

Las autoridades municipales comentaron de manera extraoficial que las personas supuesta-

mente son de Metepec, pero que será en los próximos días cuando tengan los datos oficiales.

Por su parte, la Secretaría de Seguridad Pública de Tulancingo indicó que se contactaron con quien dijo llamarse *R. N. Y. de 54 años de edad con domicilio conocido prolongación cruceiro Tortugas a la altura de la clínica de Instituto Mexicano del Seguro Social (IMSS).

Manifestó ser tío del masculino desaparecido que responde por el nombre de *M. Y. N., con domicilio conocido como prolon-



ZONA. Este jueves reiniciaron los trabajos de búsqueda en la presa de Palo Gordo.

gación cruceiro Tortugas a la altura de la clínica del IMSS*.

Para apoyar en las labores de rescate acudieron las unidades de Protección Civil y Bomberos de Tulancingo, al mando de Jesús García Ávila, con seis elementos de la corporación.

Los cuerpos de las personas fallecidas se enviaron al Semefo, mientras los peritos de la Procuraduría General de Justicia del Estado de Hidalgo (PGJEH) iniciaron las investigaciones para determinar las causas de este accidente.

ESPECIAL

ÚLTIMO CORTE

Van 169 mil 749 dosis anticovid, dice SSH

■ Al corte del 20 de diciembre, de 2024, aplicaron 169 mil 749 dosis de anticovid a igual número de personas en varias regiones de la entidad, informó la Secretaría de Salud de Hidalgo (SSH).

La meta del sector salud es aplicar 400 mil 580 vacunas a población objetivo y riesgo como son personas adultas, con enfermedades crónicas-degenerativas.

A la fecha se tiene un avance del 42.4 por ciento conforme a la meta, de acuerdo al número de vacunas que se recibieron que representa el 90% en el presente año por parte de la federación.

Durante el 2024 se registraron un total de 440 casos y 48 defunciones de esta enfermedad, en los últimos 14 días no se registran casos de esta enfermedad y decesos.

El llamado a la población en general, sobre todo a las personas con enfermedades crónicas degenerativas, menores de edad y personas adultas que se protejan de las infecciones respiratorias.

Que acudan aplicarse la vacuna correspondiente en los centros de salud, clínicas y hospitales del sector salud, ya que son completa-

mente gratis y se cuidan de estos padecimientos.

"El covid es un virus que causa enfermedades que van desde el resfriado común hasta enfermedades respiratorias más graves, circulan entre humanos y animales".

Es fundamental lavarse las manos frecuentemente con agua y jabón o utilizar soluciones a base de alcohol gel al 70 por ciento.

Al toser o estornudar, en cubrirse la nariz y boca con un pañuelo desechable o con el ángulo interno del brazo, no escupir, utilizar un pañuelo desechable y meterlo en una bolsa de plástico.

La SSH consideró que no deben tocarse la cara con las manos sucias, sobre todo nariz, boca y ojos, limpiar y desinfectar superficies y objetos de uso común en casas, oficinas, sitios cerrados, transporte, centros de reunión, ventilar y permitir la entrada de luz solar.

Quedarse en casa cuando se tienen enfermedades respiratorias y acudir al médico si se presenta alguno de los síntomas como es fiebre mayor a 38° C, dolor de cabeza, dolor de garganta y escurrimiento nasal. (Alberto Quintana Codallos)

HIDALGO | SALUD
PRIMERO EL PUEBLO | SECRETARÍA DE SALUD

Previene las enfermedades respiratorias

Abrígate y refuerza tus defensas. Los cambios de temperatura pueden ser bruscos, pero tú puedes estar preparado.

El universo estético de César Villegas anida en la Galería José María Velasco

La exposición “Axis mundi. Adoratorios profanos” reúne por primera vez 100 obras del artista oaxaqueño

Muestra

Redacción

academia@cronica.com.mx

“Axis mundi. Adoratorios profanos” es una ventana al trabajo creativo de César Villegas y además a su compromiso social con la cultura oaxaqueña y su participación en luchas sociales y crítica a los políticos, especialmente al que fuera gobernador de Oaxaca, Ulises Ruiz.

Son 100 obras que se presentan en la Galería José María Velasco y que van de publicaciones infantiles creadas a lo largo de ocho años, impresos en offset para su distribución gratuita, con temas como la tierra, el trabajo, la educación, la comunidad, el maíz, el mezcal, la autonomía, entre otros.

Además de su trabajo artístico, César Villegas es un promotor del trabajo de otros artistas a través del Laboratorio Oaxaca, espacio autogestivo dedicado a impulsar el arte contemporáneo. Y es parte del Pasillo del Arte, ubicado en el Mercado 20 de Noviembre, donde imparte talleres para niños y jóvenes. Solo quedan 3 días en exhibición para esta muestra que es una de las más relevantes de fin de año de 2024 y principios de 2025.

CRÍTICA

Como se establece líneas arriba, Villegas en su muestra ofrece en estencil las diferentes representaciones del que fuera gobernador de Oaxaca, Ulises Ruiz, una crítica a su gobierno por medio de la imagen, en la cual establece las políticas erróneas del mandatario y sus efectos en la sociedad.

Otra de sus piezas más recientes, realizada después de la contingencia sanitaria por la COVID-19, es Abono terrenal, muerte colectiva, en la que representa el miedo, el encierro, la ansiedad y el propio estado emocional del artista, derivados de esta circunstancia.

Igualmente destaca El abrazo, que representa la parte instintiva del ser humano, el deseo, el placer y la crítica social hacia lo que se considera “pecado”, como parte de un universo simbólico que refleja una profunda conexión con el arte del México antiguo, en una fusión libre con estéticas y tradiciones diversas,



Dos de las obras de César Villegas que se exhiben en la Galería Velasco.

como la tibetana, china y occidental, lo que da lugar a un estilo único donde dialogan lo ancestral y lo contemporáneo.

PERFIL

César Villegas nace en Oaxaca en el año de 1980, cursó su licenciatura en Diseño Gráfico en la Universidad Mesoamericana, y tuvo participación en colectivos como Tlacuilos, Zape, Zierra Rezia, entre otros. Se ha capacitado y producido en talleres como el Taller Tamayo, La Curtiduría, el CaSa, entre otros.

Su participación en colectivos como PEF, TLACUILOS, FML, Zape, ASARO y Zierra Rezia le ha permitido colaborar en proyectos de grafiti, fanzines y

gacetas culturales. Además, de que ha impartido talleres en centros artísticos como CaSa, La Curtiduría y el Taller Delitho, y ha sido impulsor de iniciativas como la estación de radio comunitaria Zaachila 96.3 FM y la Gaceta Cultural Adoratorio, donde es director.

MURAL

Uno de sus trabajos relevantes es el mural “Comercio Actual”, en el Mercado Primero de Mayo, de Pachuca. Una de las razones de esta obra, es que César proviene de una familia comerciante, creció en los pasillos del mercado Benito Juárez, de Oaxaca, donde comenzó un espacio denominado “Adoratorio”, una caseta de arte y diseño de dibujos, talleres, gacetas, así como actividades artístico-culturales que después lo llevaron a desarrollar murales en el corazón gastronómico de Oaxaca: el mercado 20 de Noviembre.

Por eso el mural en el Mercado Primero de Mayo, es una obra en la que se representa a una mujer con un niño, los dos están trasladando productos de cerámica sobre un canasto.

De estas, el artista dijo en el momento de su inauguración, de que se trata de una imagen cuya simbología prehispánica tiene referencia con el Códice Maya, también definido por Miguel León Portilla como el “Tonalámatl de los Pochtecas”, debido a que los Pochtecas son los mercaderes del México prehispánico. La simbología es que el comercio dentro del México antiguo y el actual, sigue vivo.

El artista oaxaqueño se ha presentado en exposiciones colectiva e individuales en México y en Francia, España, Estados Unidos, Colombia y Chile. Entre sus proyectos más destacados se encuentran la escultura Mono Sapiens y el monumental Calebrije de cartonería en 2022.

César Villegas es un promotor del trabajo de otros artistas a través del Laboratorio Oaxaca, espacio autogestivo dedicado a impulsar el arte contemporáneo

Se exhibe “Abono terrenal, muerte colectiva”, en la que representa el miedo, el encierro y ansiedad por la pandemia de COVID



Hallan una enorme “autopista de dinosaurios” en poblado inglés; contiene cientos de huellas

Incluye las pisadas del *Megalosaurus* y el *Cetiosaurus*, entre otros saurios del Jurásico

Agencias

academia@cronica.com.mx

Una enorme extensión de suelo llena de cientos de huellas de dinosaurios diferentes ha sido descubierta por sorpresa bajo el suelo de una cantera en el condado inglés de Oxfordshire.

Las huellas, que datan del período Jurásico Medio (hace unos 166 millones de años), forman parte de una enorme «autopista de dinosaurios» e incluyen huellas del feroz depredador *Megalosaurus* de 9 metros y de dinosaurios herbívoros de hasta el doble de ese tamaño.

La excavación, realizada en Dewars Farm Quarry, descubrió cinco huellas extensas y evidencia de más en el área circundante. La vía continúa más larga medía más de 150 metros de longitud. Cuatro de las huellas fueron hechas por gigantes dinosaurios herbívoros de cuello largo llamados saurópodos, muy probablemente *Cetiosaurus*, un primo del co-



UNIVERSIDAD DE BIRMINGHAM

Huellas de carnívoros y herbívoros cruzándose, lo que plantea si estaban interactuando.

nocido *Diplodocus* de hasta 18 metros de largo. La quinta huella fue hecha por el dinosaurio terópodo carnívoro, *Megalosaurus*, que tenía patas distintivas, grandes, de tres dedos y garras. Un área del sitio muestra las huellas de carnívoros y herbívoros cruzándose, lo que plantea dudas sobre si los estaban interactuando y cómo.

Megalosaurus fue el primer

dinosaurio del mundo en ser nombrado y descrito científicamente en 1824, y marcó el inicio de los últimos 200 años de la ciencia de los dinosaurios.

La doctora Emma Nicholls, paleontóloga de vertebrados de OUMNH (Museo de Historia Natural de la Universidad de Oxford), explicó en un comunicado: «Los científicos conocen y estudian el *Megalosaurus* des-

de hace más tiempo que cualquier otro dinosaurio de la Tierra y, sin embargo, estos recientes descubrimientos demuestran que todavía hay nuevas pruebas de estos animales esperando a ser encontradas.

ENTERRADAS BAJO EL BARRO

Las huellas estaban enterradas bajo el barro, pero salieron a la luz cuando el trabajador de

la cantera Gary Johnson sintió «golpes inusuales» mientras quitaba la arcilla con su vehículo para exponer el suelo de la cantera. En ese momento se llamó a los expertos.

Trabajando en estrecha colaboración con el director de la cantera, Mark Stanway, y su personal, un equipo de más de 100 personas, las universidades de Oxford y Birmingham codirigieron un equipo de más de 100 personas en una excavación de una semana de duración en junio de 2024. Juntos, descubrieron minuciosamente alrededor de 200 huellas y construyó modelos 3D detallados del sitio utilizando fotografías aéreas con drones, documentando las huellas con un detalle sin precedentes para futuras investigaciones.

La profesora Kirsty Edgar, catedrática de Micropaleontología de la Universidad de Birmingham, afirmó: «Estas huellas ofrecen una ventana extraordinaria a la vida de los dinosaurios, revelando detalles sobre sus movimientos, interacciones y el entorno tropical que habitaban».

Las nuevas vías se conectan con descubrimientos realizados en el área en 1997, donde anteriores canteras de piedra caliza revelaron más de 40 conjuntos de huellas, y algunas vías alcanzaron hasta 180 m de longitud. En ese momento, el sitio proporcionó nueva información importante sobre los tipos de dinosaurios presentes en el Reino Unido durante el Período Jurásico Medio. El sitio fue reconocido como uno de los sitios de huellas de dinosaurios de mayor importancia científica en el mundo y posteriormente fue designado Sitio de Especial Interés Científico •

“Patrimonio fósil nacional”, del IG de la UNAM, una muestra para disfrute táctil

El Instituto de Geología (IG) de la UNAM creó la exposición “Patrimonio fósil nacional”, diseñada para personas con debilidad visual, por lo cual los textos y materiales cuentan con fichas de lectura en braille y en español.

Se integra por réplicas en resina impresas en 3D de peces fosilizados, estrellas de mar serpiente, trilobites, microorganismos, manitas de pterodáctilo, entre otras piezas que forman parte de la Colección Nacional de Paleontología creada

por dicha entidad académica.

En ocasión del Día Mundial del Braille, que se celebra el 4 de enero, Violeta Amparo Romero Mayén, promotora del proyecto llamado “Patrimonio fósil Nacional”, detalla que cada pieza es interactiva con un enfoque claramente incluyente.

Los materiales están diseñados y la exposición se monta en las instalaciones donde los interesados lo soliciten.

Se trata de una representación táctil de símbolos alfabéticos y numéricos que utiliza

seis puntos para representar cada letra y cada número, incluso símbolos musicales, matemáticos y científicos.

Romero Mayén explica que desde hace tiempo tenían la inquietud de generar materiales sobre algunos de los 13 mil ejemplares del acervo de la Colección como invertebrados, vertebrados, icnofósiles, microfósiles, inclusive coprolitos (heces fosilizadas), los cuales suelen estar en gabinetes y la gente no los conoce.

La especialista precisa que



Algunas de las piezas de la exposición.

para la muestra de divulgación científica se decidió trabajar con ejemplares que no son tan comunes y para los cuales se elaboró material tifológico en braille y alto relieve en bambú, amigable al tacto.

La Exposición está disponible para ser presentada en donde se requiera. Para solicitar información para petición de exhibición comunicarse al correo varomero@geologia.unam.mx •

INSP hace estas recomendaciones para mejorar tu salud en el 2025

El instituto de salud hace recomendaciones en alimentación y sobre la ingesta de productos dañinos

Año Nuevo

Redacción

X: CronicaCultura

Para este Año Nuevo 2025, el Instituto Nacional de Salud Pública (INSP) incentiva a la población a que tenga una vida más saludable, para lo cual recomienda: una buena alimentación, hidratación, dejar bebidas azucaradas y alcohólicas, así como dejar de fumar o vapear. También invita a procurar una mejor salud mental.

“Para este Año Nuevo 2025, queremos invitarte a que hagas nuevas metas y propósitos por cumplir, como tener un estilo de vida más saludable y cuidar tu salud todos los días, con hábitos que ayuden a tu mente y cuerpo a mantenerse sanos, como el dicho latino *anima sana in corpore sano*: mente sana en cuerpo sano”, refiere la institución en un comunicado.

Para ello, el INSP comparte con la población algunos propósitos que puede agregar para el año que empieza, “no sin antes sugerirte que hagas objetivos pequeños, realizables y sencillos, para empezar a trabajar con tu persona, en vez de muy grandes o ambiciosos que sean casi imposibles de cumplir”:

La alimentación es esencial para llevar un estilo de vida saludable. Recuerda incluir más verduras y frutas en todas tus comidas, ya que estas aportan la fibra, vitaminas y minerales que necesita tu cuerpo.

Para hidratarte, siempre elige el agua simple como primera opción. Tener una hidratación adecuada es fundamental para nuestro metabolismo y otras funciones fisiológicas.

Algo que deberías de dejar para 2025 son las bebidas azucaradas. Refrescos y jugos tienen altas cantidades de azúcar y en muchos casos también edulcorantes artificiales. Se sabe que este tipo de productos contribuyen en desarrollar sobrepeso u obesidad, además de aumentar el riesgo de diabetes, enfermedades del corazón, caries, entre otros padecimientos.

Otro propósito es eliminar o reducir el consumo de bebidas alcohólicas. La evidencia actual sugiere que beber alcohol tiene efectos negativos en la salud, por ejemplo, se relaciona con el desarrollo de cáncer. Además, estar bajo los

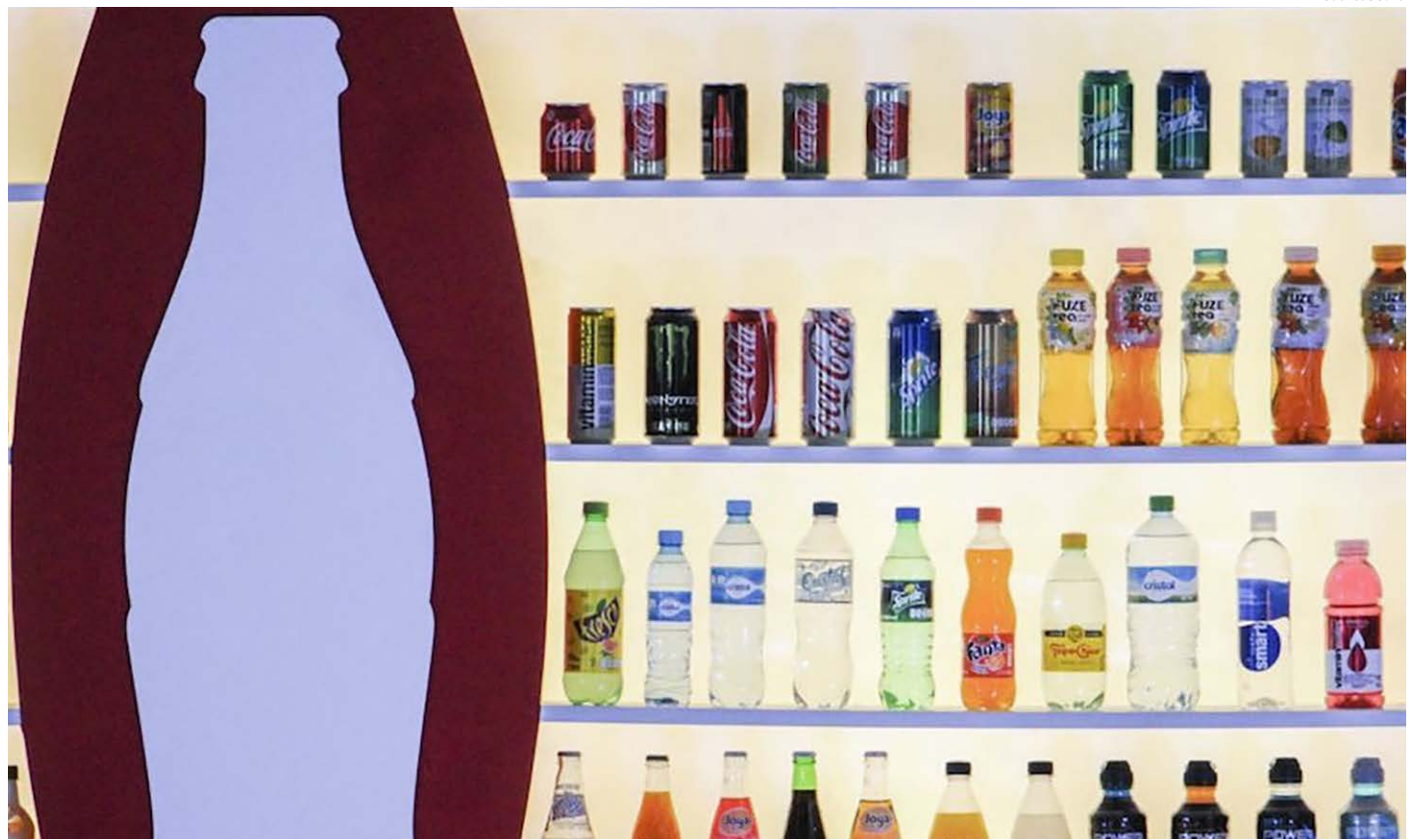

Una de las recomendaciones es evitar las bebidas edulcoradas.

efectos del alcohol puede derivar en accidentes y conductas riesgosas.

Fumar y vapear son actividades que definitivamente debes dejar. Fumar es una de las principales causas de muerte evitables en el mundo, que no solo perjudica a quien fuma, también a quienes están alrededor de quien lo hace.

Integrar la actividad física como un hábito es algo que nos debemos proponer. Puede ser cualquier actividad que implique un movimiento, ya sea caminar, bailar, barrer, hacer yoga, practicar algún deporte o ir al gimnasio, existen muchas opciones que ayudan en nuestra salud mental y física.

SALUD MENTAL.

Sin salud mental no hay salud, enfatiza el INSP. “Tal vez no le demos la importancia necesaria, pero es fundamental para una vida con bienestar”. Ante ello, realiza las siguientes recomendaciones para establecerlas como un propósito:

- Busca estrategias saludables para lidiar con el estrés
- Limita el tiempo que dedicas a estar en reposo, a las pantallas y los celulares
- Establece horarios para dormir para tener un sueño saludable
- Dedica tiempo a leer. Busca un tema que te llame la atención y empieza ese libro
- Si te sientes triste, con ansiedad, con desgana, busca apoyo de familiares,

amigos y de profesionales de la salud mental.

PLANETA SALUDABLE.

Por otra parte, el INSP recientemente publicó el estudio “Salud planetaria, una nueva salud pública global” en la revista “Salud Pública de México”, del cual compartimos la siguiente síntesis:

“El modelo de desarrollo económico actual ha provocado el deterioro de los sistemas naturales y se ha convertido en la principal amenaza para la salud pública al rebasar diversos límites planetarios de la Tierra; esta trasgresión tiene severas implicaciones para la salud humana y la de otras especies, por ende, se requiere reformular el alcance y la visión de la salud pública y su relación con el mismo modelo de desarrollo. El enfoque de salud planetaria tiene como eje comprender los cambios ambientales, sus efectos en los sistemas naturales y su afectación al bienestar y la salud humana. Por esto, el Instituto Nacional de Salud Pública (INSP) de México creó un programa especial sobre salud planetaria, cuyos ejes son la investigación transdisciplinaria, la docencia, la abogacía el diseño, evaluación e incidencia en políticas públicas, y el fortalecimiento de un programa institucional de responsabilidad ambiental (EcoINSP). El presente documento es un posicionamiento que busca explicitar la política interna y

externa del INSP como un instituto líder en el tema, política que contribuirá de manera significativa al desarrollo de la salud planetaria en el país y en la región a través del derecho a la salud humana y a un ambiente sano en el marco de la equidad y la sustentabilidad”.

En una editorial del 2022, en el marco del Día Mundial del Medio Ambiente, el INSP explica que nuestro planeta Tierra se enfrenta a una triple emergencia planetaria: el clima se calienta a un ritmo demasiado rápido para que las personas y la naturaleza se adapten; la pérdida de hábitat y otras presiones sobre la naturaleza han conllevado a que aproximadamente 1 millón de especies estén en peligro de extinción; y la contaminación continúa envenenando nuestro aire, tierra y agua.

“Sin salud mental no hay salud. Tal vez no le demos la importancia necesaria, pero es clave para una vida con bienestar”

Fumar y vapear son actividades que definitivamente debes dejar: es una de las principales causas de muerte evitables

Cuartoscuro

Atacante de Nueva Orleans actuó solo e inspirado por el EI

Las cifras ascienden a 15 muertos y 35 heridos. El exmilitar había puesto previamente dos explosivos sobre Bourbon Street

Alan Rodríguez

arodriguez@cronica.com.mx

El FBI confirmó que Shamsud-Din Bahar Jabbar, responsable del atropello masivo en Nueva Orleans durante las celebraciones de Año Nuevo, actuó solo y estuvo completamente inspirado por el Estado Islámico (EI). El ataque, calificado como un “acto de terrorismo”, dejó al menos 14 muertos y 35 heridos antes de que el atacante fuera abatido por la Policía.

Christopher Raia, subdirector asistente de la división de contrainteligencia del FBI, calificó el ataque como “horrendo” y expresó que “no podemos aliviar el dolor que siente esta comunidad y la nación en este momento, pero estamos con ustedes”.

Raia informó que Jabbar recogió el vehículo en Houston el 30 de diciembre y lo condujo hasta Nueva Orleans. Durante el trayecto, el atacante publicó varios videos en línea proclamando su lealtad al grupo Estado Islámico. En uno de ellos, Jabbar declaró que inicialmente planeaba atacar a su familia,



AL JAZEERA

Durante el ataque, Jabbar embistió a decenas de personas en la emblemática calle Bourbon Street, un punto turístico cerrado al tráfico por las celebraciones.

pero cambió de idea porque eso no ilustraría el “conflicto entre creyentes e incrédulos”.

SIN CÓMPLICES CONFIRMADOS

Las autoridades revisaron dispositivos electrónicos encontrados en el vehículo y en una casa donde Jabbar se hospedaba, concluyendo que no hubo más personas involucradas, como inicialmente se sospechaba.

El atacante rentó una camioneta Ford F-150 blanca en Houston, Texas, el 30 de diciembre, y manejó hasta Nueva Orleans. La noche del 31 de diciembre, publicó el último de sus videos en su cuenta de Facebook, detallando sus intenciones.

Dos dispositivos explosivos improvisados (IED, por sus si-

glas en inglés) también fueron encontrados cerca del lugar, según informó la policía. Imágenes de vigilancia revisadas por la policía muestran a Jabbar colocando cada uno de esos dispositivos en neveras portátiles a lo largo de la concurrida calle Bourbon en Nueva Orleans.

Durante el ataque, Jabbar embistió a decenas de personas en la emblemática calle Bourbon Street, un punto turístico cerrado al tráfico por las celebraciones. En el vehículo se encontró una bandera del EI junto a otros dispositivos electrónicos.

Raia agregó que la investigación sigue en curso, con agentes siguiendo pistas en todo el país. “Hemos recibido poco más de 400 reportes del público”, seña-

ló, provenientes tanto del estado de Luisiana como de otras partes de los EU. Los agentes también están revisando cientos de horas de grabaciones de vigilancia.

La Fiscal General de Luisiana, Liz Murrill, dijo que el miércoles por la mañana se desató un incendio en un Airbnb de Nueva Orleans que se cree fue alquilado por Jabbar, y que los dispositivos explosivos relacionados con el ataque probablemente fueron fabricados allí, según los investigadores.

Raia señaló que el Airbnb sigue siendo una escena del crimen activa, con la policía buscando evidencia en el lugar. También se recuperaron tres teléfonos pertenecientes a Jabbar y dos laptops, todos los cuales

están siendo analizados.

En paralelo, el agente especial a cargo de la División de Nueva Orleans, Joshua Jackson, anunció medidas adicionales de seguridad debido al Sugar Bowl, un partido de fútbol universitario que se celebrará hoy. Equipos especializados en detección de explosivos y unidades caninas han sido desplegados en la ciudad y sus alrededores para garantizar la seguridad del evento.

RASTRO EN COAHUILA

El exmilitar estadounidense de 42 años habría cruzado la frontera desde México antes de perpetrar el ataque que totalizó 15 muertos en Nueva Orleans, según información de Fox News que fue replicada este jueves por medios coahuilenses, como el periódico *Vanguardia*.

De acuerdo con los reportes, Jabbar estuvo en Piedras Negras, Coahuila, desde donde cruzó hacia Texas antes de dirigirse a Luisiana. El vehículo utilizado en el ataque fue rastreado cruzando la frontera dos días antes del atentado. Sin embargo, no se ha confirmado si Jabbar conducía en ese momento. Medios señalaron que la camioneta fue vista en noviembre, conducida por otra persona distinta al atacante, lo que sugiere que pudo haber sido alquilada a través de la plataforma Turo.

¿CONEXIÓN CON LAS VEGAS?

Horas después del atropello en Nueva Orleans, un vehículo explotó frente al Trump International Hotel en Las Vegas, lo que también está siendo investigado como un posible acto de terrorismo. Sin embargo, el FBI no ha encontrado evidencia de un “vínculo definitivo” entre ambos ataques, según Raia.

El presidente Joe Biden informó el miércoles que las autoridades están analizando posibles conexiones entre los incidentes ●

Conductor que explotó Tesla en Las Vegas era soldado de EU

Un soldado activo del Ejército de EU fue vinculado a la explosión de un Cybertruck de Tesla frente al Trump International Hotel en Las Vegas, Nevada, según fuentes oficiales.

El incidente, ocurrido el miércoles, dejó al conductor muerto y a otras siete personas heridas, mientras que las auto-

ridades investigan si está relacionado con el atropello masivo en Nueva Orleans perpetrado el mismo día por Shamsud-Din Bahar Jabbar.

¿ATAQUES COORDINADOS?

Ambos incidentes están siendo investigados por el FBI como posibles actos de terrorismo.

Los agentes analizan si existe algún vínculo entre la explosión en Las Vegas y el atropello en Nueva Orleans, que dejó al menos 15 muertos. Según informes, el conductor del Cybertruck utilizó una combinación de fuegos artificiales, tanques de gasolina y combustible almacenado en la parte trasera

del vehículo para detonar el auto desde su interior.

Tanto el Cybertruck usado en Las Vegas como la furgoneta empleada en Nueva Orleans fueron rentados a través de la plataforma Turo, que funciona como un sistema de alquiler entre particulares similar a Airbnb. En un comunicado, la empresa confirmó que ambos vehículos habían sido arrendados mediante su servicio y aseguró que no se detectaron antecedentes penales en los arrendatarios que pudieran repre-

sentar una amenaza para la seguridad.

IDENTIDAD DEL SOSPECHOSO

Según la policía de Las Vegas, el auto estaba cargado con cilindros de gas, combustible para acampar y morteros de pirotecnia de alto calibre. Fuentes oficiales citadas por CNN identificaron al conductor como Matthew Livelsberger, de 37 años, un soldado activo del Ejército estadounidense. Las autoridades continúan investigado ambos casos (EFE) ●



2025: un año de incertidumbre global y el impacto de las policrisis

El mundo enfrenta una etapa crítica con riesgos interconectados, tensiones crecientes y una peligrosa falta de liderazgo frente a desafíos como el clima y las guerras

Especial

Alan Rodríguez
arodriguez@cronica.com.mx

Arribamos a la clausura del primer cuarto de siglo con los pasos de un ciego en un pantanal de acertijos. Guerras, crisis humanitarias, ultraderechistas triunfando en las urnas, turbulencia climática y la sombra de una nueva era nuclear prometen un año al filo del abismo.

Los riesgos globales son el signo de nuestra época. Invocan el miedo y la incertidumbre. 2025 llega como una nueva página en la *Crónica* de nuestro tiempo ¿Cuáles son los temas que deben ocupar nuestra atención?

CRUDA POSTELECTORAL

El nuevo año inicia con el sabor amargo de una resaca postelectoral que pocos esperaban tan intensa. El mundo votó en 2024, pero lo hizo desde las entrañas del descontento, la ira y el miedo. Más de 1,600 millones de personas acudieron a las urnas para castigar a los res-

ponsables de promesas vacías y de crisis mal gestionadas.

El ejemplo más escandaloso está con los demócratas en EU. También con los conservadores británicos, el descalabro de Macron en Francia, la izquierda portuguesa. Incluso los que lograron mantenerse en pie como el partido gobernante de Shigeru Ishiba en Japón, lo hicieron a duras penas, arrastrando coaliciones frágiles como las de Narendra Modi en India o Cyril Ramaphosa en Sudáfrica.

TRUMP 2.0

La mayor economía del planeta tendrá

como capitán a Donald Trump y su obsesiva idea de “América Primero”. Trump no solo redibujará las fronteras políticas de EU, sino también el tablero global.

Desde Washington se decidirán cuestiones cruciales sobre la prosperidad, la globalización y los conflictos bélicos lejanos. Y el panorama se complejiza con el hombre más rico del mundo, Elon Musk, susurrándole al oído.

Trump dinamitó los pilares de la cooperación internacional despreciando a los aliados tradicionales. Queda ver si potencias como China, India y Rusia aprovechan el desconcierto.

POLICRISIS: UN NUEVO PARADIGMA

El término “policrisis” describe la interacción de diversas crisis globales y locales, cuyo efecto acumulativo amplifica los riesgos y los convierte en una amenaza multidimensional. No se limita a la coexistencia de problemas, sino que refleja cómo las crisis se nutren unas a

La rampante crisis migratoria, la tensión política en Francia, los estragos del cambio climático, los conflictos bélicos, la segunda temporada de Trump en la Casa Blanca y más aspectos, deparan un 2025 lleno de incertidumbre.



otras, desde conflictos geopolíticos hasta desastres climáticos, generando un impacto desproporcionado en todo el sistema global.

El 2025 representa la culminación de años de tensiones acumuladas, exacerbadas por la intensificación de una nueva Guerra Fría entre dos bloques: el Este, liderado por Rusia, China e Irán, y el Oeste, encabezado por EU y sus aliados.

Esta pugna transforma problemas locales en crisis globales. Afectan e intensifican las desigualdades sociales, la competencia por recursos y la fragilidad institucional en muchas regiones del mundo.

GEOPOLÍTICA ENTRE CONFLICTOS

La nueva Guerra Fría es mucho más que una confrontación militar; es una lucha ideológica, tecnológica y económica. En Oriente Medio, el pleito iniciado en 2024 entre Israel y diversos actores regionales, como Irán, Líbano y Yemen, detonó una crisis humanitaria sin precedentes y ha afectado gravemente las rutas comerciales.

Los ataques con drones y misiles, junto con el cierre parcial al tráfico de petróleo en el estrecho de Ormuz, han provocado un aumento dramático en los precios de la energía, con consecuencias devastadoras para la economía global.

En los Balcanes, las tensiones étnicas y religiosas, alimentadas por la intervención de potencias extranjeras, abren un campo de batalla diplomático. La presencia de fuerzas de la OTAN y la influencia de Rusia y China agravan la situación, convirtiendo a esta región en un punto clave de la rivalidad global.

Mientras tanto, en el Sahel, los golpes de estado y el colapso de instituciones han creado un ambiente propicio para la expansión de grupos armados y re-

Los riesgos globales son el signo de nuestra época. Invocan el miedo y la incertidumbre

El término "policrisis" describe la interacción de diversas crisis globales y locales

Las crisis globales afectan e intensifican las desigualdades sociales

des de crimen organizado, exacerbando la crisis migratoria y desestabilizando áreas vecinas como África Occidental y Central.

DÍAS DE ESCALADA NUCLEAR

Según el Instituto Internacional de Estudios para la Paz de Estocolmo (SIPRI), tanto el número como la sofisticación de las armas nucleares en desarrollo aumentó drásticamente. EU, bajo el proyecto ultraconservador "Project 2025", podría reanudar pruebas nucleares en el desierto de Nevada, rompiendo el Tratado de Prohibición Completa de Ensayos Nucleares (CTBT) y marcando el mayor rearme nuclear desde Ronald Reagan.

En Europa, Francia y Reino Unido avanzan en la modernización de sus arsenales nucleares. El Reino Unido, bajo el paraguas del acuerdo AUKUS, entrenará a oficiales australianos en gestión de reactores nucleares, mientras Francia desarrolla un submarino de última generación.

Por otro lado, 2025 será clave para el programa nuclear de Irán, con el po-

sible retorno de sanciones internacionales. Teherán avisó que responderá retirándose del Tratado de No Proliferación Nuclear (TNP) si se reintroducen las sanciones impuestas a Teherán, lo que podría desencadenar una intervención militar de Israel, agudizando las tensiones en Oriente Medio.

RECURSOS EN DISPUTA

En un mundo donde los recursos naturales son cada vez más escasos, la competencia por minerales estratégicos y combustibles fósiles está en el centro de la policrisis. La transición hacia energías renovables ha incrementado la demanda de materiales como el litio, el cobalto y las tierras raras, lo que ha desencadenado conflictos en regiones ricas en estos recursos.

América Latina, con países como Bolivia y Chile liderando la producción de litio, se ha convertido en un campo de tensión entre EU y China, ambos ansiosos por asegurar el suministro de estos materiales críticos.

En el Ártico, el derretimiento del hielo abrió nuevas rutas marítimas y expuso vastos recursos energéticos. Sin embargo, también ha intensificado las disputas territoriales entre Rusia, Canadá, Noruega y EU, mientras China busca afirmarse como un actor clave en esta región estratégica. La militarización del Ártico y las crecientes tensiones políticas podrían desencadenar nuevos conflictos en los próximos años.

CAOS CLIMÁTICO + MIGRACIÓN = CRISIS

El cambio climático no solo es una amenaza ambiental; también es un multiplicador de riesgos. Las sequías, inundaciones y tormentas extremas están desplazando a millones de personas, creando una crisis migratoria sin precedentes. El

Sahel y el sudeste asiático son particularmente vulnerables, con comunidades enteras forzadas a abandonar sus hogares debido a la desertificación y el aumento del nivel del mar.

En América Latina, los incendios forestales y los huracanes arrasaron regiones enteras, exacerbando las desigualdades económicas y sociales. En Europa, las olas de calor extremo y las inundaciones, como en España, pusieron a prueba las (in)capacidades de los gobiernos para responder a emergencias.

TECNOLOGÍA Y DESINFORMACIÓN

La tecnología, esencial para abordar muchos de estos desafíos, se ha convertido en una herramienta de desestabilización. Las campañas de desinformación orquestadas por actores estatales y no estatales están alimentando la polarización política y socavando la confianza en las instituciones democráticas.

Un ejemplo claro es el uso de redes sociales para amplificar tensiones locales, como se vio en Nueva Caledonia en 2024. Lo que comenzó como protestas locales por la brutalidad policial fue explotado por Rusia y China para socavar la influencia de Francia y Occidente, convirtiendo un problema doméstico en un conflicto con implicaciones globales.

2025 se perfila como un año crítico en el que convergen múltiples crisis globales: un mundo atrapado entre el rearme nuclear, la emergencia climática y la inestabilidad geopolítica. La incapacidad de los líderes para abordar estas amenazas interconectadas podría definir una era de incertidumbre sin precedentes. ●

Diego Luna celebra el éxito de los latinos: “Estamos ganando en territorios que nosotros no teníamos ni en mente”

Este fin de semana se entregan los Globos de Oro, en donde el actor mexicano se encuentra nominado a Mejor Actor de Reparto en una serie por su trabajo en *La Máquina*

CINE

AJ Navarro

X: @JustAJTacker

La primera producción original latinoamericana de Hulu, *La Máquina*, sigue haciendo ruido con cada round que dura. Desde ser una de las series más vistas recientemente hasta el reconocimiento de la nominación al Globo de Oro para Diego Luna, con quien *Crónica Escenario* charló sobre la importancia de este tipo de proyectos, no cabe duda que el universo de los shows televisivos sigue en un auge importante.

La serie, dirigida por Gabriel Ripstein en sus seis episodios y que tiene a Eiza González y Gael García Bernal en el reparto, resulta ser una propuesta muy amena del ya muy tocado tema de la corrupción en el mundo del boxeo donde además meten otro muy sobado tema que tiene que ver con la salud y las consecuencias de recibir tantos golpes durante la vida “útil” de un pugilista.

Diego Luna se enfrentará por el galardón de Mejor Actor de Reparto en una Serie con Javier Bardem, por *Monsters*; Harrison Ford, por *Shrinking*; Tadano-bu Asano, por *Shōgun*; Jack Lowden, por *Slow Horses* y Ebon Moss-Bachrach, por *The Bear*, en la 82 edición de los Globos de Oro, que tendrá lugar el próximo 5 de enero en Los Ángeles.

Luna fue nominado a los Globos de Oro por primera vez en 2023 gracias a su interpretación en la serie *Andor*, del universo de *Star Wars*, en donde da vida al capitán Cassian Andor.

En esta ocasión, Luna es uno de los finalistas de estos premios por su papel como Andy Luján, el mánager del luchador Esteban ‘La Máquina’ Osuna que intenta recuperar la carrera de su amigo, quien

está atravesando por uno de los momentos más bajos de su carrera.

Como coproductor de *La Máquina*, Luna cree que este nombramiento ayuda mucho a la serie. “Me da mucho gusto en muchos niveles. Primero, por la cantidad de gente que vio la serie, que la ha visto y que continúa viéndola todavía. Porque la maravilla de las series es eso, que ahí están y la gente va y las visita a su propio ritmo”.

“Tengo entendido que no sólo en México, sino en América Latina y en buena parte de EU se está viendo muchísimo. En ese sentido, estoy feliz por todo lo que significa, porque trabajamos muchísimo en ella, porque es una serie hecha en México, toda en español, con un equipo de trabajo que admiro y quiero y del cual me siento muy orgulloso de ser parte”, apuntó emocionado Luna.

“Y cuando hablamos ya del personaje, también lo festejo mucho por lo colectivo. Creo que Andy existe porque se dieron las condiciones. No es solo, obviamente, el trabajo de una persona, nunca es así. Para empezar, la complicidad con Gael, para llegar al punto al que llegamos. El tratar de convencer al resto del equipo y de nuestros socios de que había que hacer esta serie sobre estos dos personajes”, continuó afirmando el ahora dos veces nominado al Globo de Oro.

Asimismo, el actor y director mexicano admite que nada hubiera sido igual sin su “charolastra” a su lado. “A título personal, diría que, como actor, no me hubiera atrevido a hacer esto si no es con Gael a un lado y enfrente. Tener un amigo, un actor que admiras tanto, que conoces tan bien ahí para contenerte, para acompañarte, para complementarte, para jugar, eso nos dio una libertad con la que jugamos y creo que se refleja en el personaje y el equipo completo”.

“Andy no es nada más el trabajo que pueda hacer yo, es la labor que se hace desde el guión y la dirección. Después hay todo un equipo de prostéticos, maquillaje, vestuario, diseño de espacios, y todo eso. Todos juntos creamos a este personaje”, agregó Luna sobre todo el trabajo detrás de este memorable papel.

Luna resaltó la importancia de obtener una nominación por este proyecto latino. “Hoy el público festeja ver historias que pasan y suceden en otros contextos, sobre todo en la televisión. Es un momento muy interesante, porque de pronto un trabajo



El actor Diego Luna.

“
Estoy feliz por todo lo que significa la nominación porque es una serie hecha en México
”

que tú crees que va a tener una repercusión en determinado territorio resulta que en otro lado lo vieron y les gustó muchísimo o se ve en un lugar que antes era impensable. Sí, son buenos momentos y reitero que estoy muy feliz por lo que significan las nominaciones en estos premios”.

“También me parece muy importante que apostamos y quisimos contar una historia que está empezando a ganarse te-

rritorios que nosotros no teníamos ni en mente”, complementó Diego. “Y por otro lado, hay una parte también muy positiva que le veo a esto, y es que ojalá, gracias a estas menciones y nominaciones, haya nuevos públicos se acerquen a la serie y se enteren de la misma”, dijo.

“Ahorita no tendríamos que estar haciendo tú y yo una entrevista de *La Máquina*, pues ya habría pasado la parte de la promoción y aquí estamos hablando del proyecto y ojalá vean esta charla y digan ‘vamos a ver este show del que están hablando’. Eso también tiene un valor y vale la pena festejarlo”, declaró.

Concluyendo la charla, el también nominado al Globo de Oro por *Andor* habló de la experiencia más memorable como Andy en *La Máquina*. “Creo que lo que más disfruté son esas escenas de confrontación entre amigos, esos momentos de reclamos, de ida y vuelta, donde pudimos divertirnos, entrar en esa dinámica de amistad tan turbia que estos dos tienen”, comentó.

“Lo gocé muchísimo, sobre todo porque no se parece en nada a mi relación y amistad con Gael. Entonces nos la pasamos bomba haciendo personajes que tienen ese nivel de conflicto y de competencia sucediendo”, cerró.

Encuentros, el podcast de MUBI en el que los talentos del cine comparten sus secretos

ESPECIALES

Han pasado siete temporadas desde que el proyecto se inició en el 2021 y en la más reciente participan Lila Avilés, Alejandra Márquez y Natalia Beristáin

CINE

AJ Navarro

X: @JustAJTacker

El *Podcast: Encuentros* de MUBI resulta ser un espacio muy importante para los artistas, pero también para los amantes del séptimo arte. MUBI en coproducción con La Corriente del Golfo, estrenó en octubre la séptima temporada del proyecto que celebra el amor por el séptimo arte.

El programa se ha posicionado como uno de los podcast de cine más queridos de Latinoamérica con más de un millón de escuchas apasionados de las películas y en la séptima temporada participaron mexicanas destacadas de la industria como Lila Avilés (*Totem*), Alejandra Márquez (*Las niñas bien*) o Natalia Beristáin (*Los adioses*).

Seis episodios, seis encuentros frente a un micrófono entre personalidades destacadas del cine y la cultura latinoamericana, conforman esta nueva entrega. En ella, comparten sus métodos y procesos, experiencias personales e íntimas, y reflexionarán sobre películas y cineastas que han influido e inspirado su trabajo.

“El enriquecimiento pasa en diferentes niveles, según quién sea el escucha. Para mí, llevo escuchándolo muchos años, siendo muy fan, y aprendiendo mucho de la experiencia de mis colegas y la gente que está haciendo y pensando alrededor de las mismas situaciones o cosas. He encontrado el trabajo de gente que no conocía, y eso ha sido súper emocionante y enriquecedor”, comentó la cineasta Alejandra Márquez, creadora de *Las niñas bien*, en entrevista con *Crónica Escenario*.

“Siento que también para el espectador que quizás no se dedica al cine, hay una manera de instruirse en cómo se hacen las cosas, pues los backstage siempre parecen estos lugares llenos de fierros y cámaras que se prenden o se apagan, pero en realidad hay mucha filosofía, mucho pensamiento, mucha metodología y encuentros, que eso es lo más maravilloso del podcast de MUBI”, complementó Alejandra.

Natalia Beristáin no dudó en sumar su punto de vista sobre este tipo de podcasts. “Al final, el ejercicio de diálogo y de escucha no es menor, no en una era en la que estamos tan acostumbrados a scrollear y pasar rápidamente de una informa-

ción a la otra sin profundizar. Creo que lo que hace MUBI con estos encuentros es justamente dar un pequeño espacio para sentarnos e imaginar mundos posibles a través de y gracias al cine mismo”, dijo.

En esta temporada, Márquez Abella tuvo una amena charla con Soledad Salfate. “Veníamos de trabajar juntas en *La liberación*, esta serie que hicimos y habíamos pasado horas en la edición de la misma hablando sobre cine, la vida, la maternidad, sobre todo. Entonces, tener este espacio público con ella hacía todo el sentido del mundo y creo que además fue un honor enorme tener este tipo de encuentro grabado con una editora porque siento que se nos olvida que el cine es un medio de editores más que nada”, expresó.

Por otra parte, Natalia tuvo un emotivo encuentro con Alice Braga. “Creo que es el mero ejercicio del diálogo. Cuando hago películas, es mi manera de hablar. Y con Alice Braga era como si fuéramos amigas de toda la vida. Nos conocemos muy poco y ahora gracias a este encuentro, lo hicimos más, cosa que agradeceré siempre. Pero fue eso, sentarme a platicar con una amiga querida que hace mucho tiempo no veo, con la que tengo muchas cosas en común”, manifestó.

“Y eso no solo por la manera en la que crecimos cada una en nuestras latitudes, sino también como por la manera en la que hemos ido desarrollando nuestras carreras y el olfato hacia los temas que nos importan. Alice además de ser este exponente brutal, es un ser humano profundamente luminoso y suave. Entonces hace que todas las conversaciones, sin importar lo profundo que se puedan poner los temas, resulten muy cálidas y agradables”.

En los episodios podremos escuchar conversaciones entre el director José Luis Torres Leiva (Chile) con la directora María Aparicio (Argentina); la directora Alejandra Márquez Abella (México) con la montajista Soledad Salfate (Chile); el director Gustavo Vinagre (Brasil) con la directora Anahí Berneri (Argentina); la guionista Alejandra Moffat (Chile) con el escritor Juan Sebastián Cárdenas (Colombia); y la actriz y productora Alice Braga (Brasil) con la directora Natalia Beristáin.

Una batalla que han tenido que enfrentar ambas cineastas es la de romper las barreras del género. “Es difícil hacer un autoanálisis de cómo ha ido esto de la representación. Nunca pensé que fuera a ser distinto para mí que para un hombre, pero evidentemente sí lo es y sí ha sido”, dijo Márquez Abella.

“Creo que también es tan innovadora como la manera que tenemos de contar las mismas historias, simplemente porque el cambio de punto de vista o de experiencia humana es palpable. Obviamente las mujeres nos relacionamos con el amor, el



De arriba a abajo las cineastas Lila Avilés, Alejandra Márquez y Natalia Beristáin.

poder, el duelo, la tristeza, de forma diferente y así completar un retrato de la experiencia humana”, reflexionó la realizadora.

“Somos cineastas y a veces parece que eso significa que Dios te tocó pero no. En realidad lo que quiere decir es que sabemos contar algo en una hora. Es difícil, en términos emocionales y de carácter, pero creo que esa es otra faceta que los directores y las directoras tenemos que entrenar y así poder adaptarnos a las nuevas narrativas o espacios que podamos tener”, complementó.

Finalmente, la cineasta detrás de filmes como *Ruido* y *Los adioses*, soltó una sugerencia llamativa para versiones futuras del *Podcast Encuentros*. “Me encantaría que esta puerta que MUBI abre eventualmente llegara a que pudiéramos pensar en algo en conjunto con Alice, porque es alguien

a quien admiro tanto en lo profesional como en lo personal”, expresó.

“Creo que estos diálogos digitales son increíbles y creo deberían hacerse esos conversatorios en vivo. Reunir a estas cineastas mexicanas que estamos conversando ahora con algunos argentinos, brasileños, colombianos, peruanos, ecuatorianos, colombianos, en fin, con los más que se pueda y hacer un diálogo en vivo con el público ahí. Sería una posibilidad de conversación bien enriquecedora”, concluyó.

Un proyecto que nació en el 2021, que ha contado con la participación de invitados como Gael García Bernal, Marina de Tavira, Ilse Salas, Cecilia Suárez, Julieta Venegas, Dolores Fonzi o Mercedes Morán; y que luego de seis temporadas continúa vigente y se reinventa con 12 nuevos invitados.



Sociedad



ALDO FALCÓN

SEGURIDAD

Buscan ampliar matrícula de oficiales, en Zimapán

■ Intentan en la Dirección de Seguridad Pública, de Zimapán, incrementar la matrícula de oficiales, a fin de brindar un mejor servicio para las 127 comunidades que conforman esta demarcación.

Autoridades municipales de Zimapán emitieron una nueva convocatoria para el reclutamiento de personal de la Secretaría de Seguridad Pública Municipal, a cargo de Abelardo Badillo Hernández, a fin de ampliar su matrícula de trabajadores y mejorar el servicio que prestan a la ciudadanía.

La demarcación cuenta con

un total de 127 comunidades que requieren servicios de seguridad, no obstante, el personal con el que se cuenta es insuficiente, motivo por el cual, se ha emitido una convocatoria para el reclutamiento de oficiales de seguridad pública.

Hasta el momento, no se ha informado con cuántos oficiales son o las vacantes, sin embargo, se precisa que la intención es mejorar los servicios que se presta a la población, ya que la seguridad es una de las principales demandas. (Hugo Cardón Martínez)

Incidentes en Mezquital

AÑO NUEVO

► Reportes dados a conocer por autoridades de la región

[HUGO CARDÓN MARTÍNEZ]

Durante la noche del 31 diciembre y 1 de enero, se registraron algunos accidentes donde hubo lesionados, así como decesos, esto según los reportes dados a conocer por las autoridades de la región del Valle del Mezquital.

En Alfajayucan, la última noche de 2024, un motociclista en aparente estado de ebriedad atropelló a un hombre que iba por un camino de terracería paralelo a la carretera Alfajayucan-Ixmiquilpan, a la altura de la localidad Santa María Xigui.

En Cardonal, una camioneta volcó a la altura de la comunidad El Cubo sobre la carretera que conduce a las Grutas de Tolanongo, luego de que el conductor durmiera a consecuencia del cansancio y la desvelada por las actividades de año nuevo.

Otro percance se reportó en el municipio de Huichapan, la ma-



HUGO CARDÓN

EJEMPLO. En Cardonal, una camioneta volcó a la altura de la comunidad El Cubo sobre la carretera que conduce a las Grutas de Tolanongo.

ñana del pasado miércoles, luego de que oficiales localizaron un cadáver en un camino de terracería que conduce a la comunidad Taxqui.

Trascendió que el masculino hallado podría estar relacionado con una persona desaparecida, la cual se identificaba como Jonathan "N", mismo a quien se le vinculaba con múltiples robos a

casas habitación y vehículos en municipios de la región.

Por otro lado, en Zimapán un automóvil tripulado por dos jóvenes se impactó contra la entrada de una tienda OXXO en Zimapán, según los reportes se trataban de un automóvil Jetta color rojo, el cual choco de frente contra esta conocida tienda ubicada en Calle Heroico Colegio Militar.

Cabalgatas de Reyes Magos

TULANCINGO
4 DE ENERO | 7:00 PM
INICIO: ESTACIÓN DEL FERROCARRIL

CIERRE DE VIALIDADES
4 DE ENERO

FIN

Hotel La Joya

Walmart

Estadio Primero de Mayo

Museo del Ferrocarril

INICIO

Volkswagen

HIDALGO PRIMERO EL PUEBLO
DIF HIDALGO
OFICIALÍA MAYOR

HASTA LA OTRA SEMANA

Actividades en el ayuntamiento

■ Será hasta el 7 enero cuando se reanuden las actividades laborales en San Salvador, esto de acuerdo con la información que emitió el gobierno municipal dirigido a los habitantes de las 44 comunidades que componen esta demarcación.

La mayoría de los ayuntamientos ha suspendido sus actividades laborales debido a la temporada decembrina, sin embargo, en varios de ellos se tienen algunas guardias a fin de atender a la ciudadanía, por lo que fueron poco los gobiernos municipales que debido a la falta de organización no pudieron planificar sus días de asueto.

En el caso de San Salvador, se informó que solo se tendrán unos días de asueto, no obstante, se adelantó que en algunas áreas del ayuntamiento solo se tiene guardias. En el caso de la Dirección de Seguridad Pública, así como Protección Civil se encuentran trabajando con normalidad. (Hugo Cardón Martínez)