

INCREMENTOS. No sube el pan... salado, pero el de dulce sí: Canainpa | 8



ESTATAL | 3

Registra entidad un aumento en remesas durante 2018, según las cifras de Sedeso, por 66 mdd más, dice

[ALBERTO QUINTANA]



ESTATAL | 4

Respalda Baptista los dichos del exdirector de Pemex; Tula es la mejor opción para otra refinería y no Tabasco, manifiesta

[JOCELYN ANDRADE]

*Valores:	
Moneda	Venta en pesos
Dólar (\$)	19.40
Euro (€)	21.74
Libra (£)	24.74

*Fuente: Banco Nacional de México.

PRESIDENTE Y DIRECTOR GENERAL:
Jorge Kahwagi Gastine

JUEVES 7
FEBRERO 2019
AÑO 10 Nº 3572 / \$6.00



www.cronicahidalgo.com



Impulso integral para el campo, instruye Fayad

■ Necesario modernizar, equipar y promover acciones y políticas públicas a favor de los labriegos del estado, expone Omar Fayad
■ Hoy sector tiene oportunidades únicas para exportar productos a zonas como Emiratos Árabes

[ALBERTO QUINTANA]

A puesta el gobierno de Hidalgo a la modernización, impulso y equipamiento del campo, al ser uno de los grandes motores del desarrollo nacional, expuso el gobernador Omar Fayad al entregar apoyos para el sector en la región Huasteca.

En este marco, Omar Fayad ofreció mil 723 cheques de Seguro Pecuario y 195 del Seguro Agrícola Catastrófico, con lo cual su administración respalda a labriegos ante posibles imprevistos climáticos que afecten tierras y cosechas.

Informó ante cientos de habitantes de diversos municipios que, a través de políticas públicas y estrategias, así como análisis específicos de su administración hoy los productores de cebada pueden aumentar de manera significativa la exportación. **3**



Desde la Huasteca entregó el gobernador Fayad significativos apoyos para el desarrollo del campo hidalguense.

Finaliza PAN Hidalgo el proceso de entrega-recepción: Cornelio

- Sin aparentes broncas concluye ya con esta etapa
- Cierra ejercicio con informe por parte de tesorería. **5**

Reclama PRI por recortes en estancias

[JOCELYN ANDRADE]

Recorte a estancias infantiles afecta de manera importante a las familias, por ello si existen señalamientos deben revisarse y denunciarse, indicó la coordinadora del grupo legislativo del Partido Revolucionario Institucional (PRI) en el congreso local, María Luisa Pérez.

Expuso que el asunto de cuidados de menores es una situación que recae de manera prioritaria sobre las mujeres y el hecho de recortar recursos a estancias infantiles afecta de manera directa sus actividades, por tanto eliminar el programa representa un retroceso.

"En esta actualidad, donde la mayoría de las mujeres salimos a trabajar...". **4**

ESPECIAL



REGIONES | 9

Suma Jiménez más votos extraoficiales para que alcance la dirigencia del SNTE, tras inminente salida

[ADALID VERA]



REGIONES | 10

Avanza propuesta para construir mausoleo que recuerde a víctimas del incidente en Tlahuelilpan, por decenas de pérdidas

[ÁNGEL HERNÁNDEZ]

ESCRIBEN

JUAN JOSÉ HERRERA	3
ALBERTO WITVRUN	5
ÓSCAR ESPINOSA	UNO
RAFAEL CARDONA	DOS
PEPE GRILLO	DOS

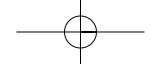

LA CRÓNICA de hoy

JUEVES, 7 FEBRERO 2019

Directorio
LA CRÓNICA DE HOY
en HIDALGO

PRESIDENTE:
Jorge Kahwagi Gastine
VICEPRESIDENTE:
Jorge Kahwagi Macari

DIRECTOR GENERAL: Luis Kaim Gebara
DIRECTOR EDITORIAL: Andrés Torres Aguirre
EDITOR EN JEFE: Juan José Herrera Pineda
EDITORA ADJUNTA: Daisly Barrios Romero
FOTOGRAFÍA: Aldo Falcón Jiménez
PAGINADORES: Carlos Portillo Zavala
Jazmin Falcón Jiménez
Julio Enrique Hoyos León

■ Impreso en LC Impresos S.A. de C.V., ubicación en Calzada Azcapotzalco-La Villa 160, Col. San Marcos, México, D.F.
■ Número de Certificado de Reserva, 04-2010-030418300100-101 del Indautor, Dirección de Reservas de Derechos de la SEP
■ Número de Certificado de Licitud de Título y Contenido, 14786, de la Comisión Calificadora de Publicaciones y Revistas Ilustradas de la Secretaría de Gobernación.
■ El contenido de los artículos es responsabilidad de los autores. Todos los derechos están reservados. Queda prohibida la reproducción parcial o total del material publicado sin consentimiento por escrito de los editores.
■ DOMICILIO: Bulevar Valle de San Javier No. 534, interiores 101 y 102, Fraccionamiento Valle de San Javier. CP. 42086
■ SUSCRIPCIONES: 719-7767, 719-3641
cronica Hidalgo@hotmail.com

GRILLERÍAS



EXPORTACIONES

Expusieron los grillitos que ayer el gobernador Omar Fayad, durante su gira por la Huasteca hidalguense, dio otra buena noticia a los productores del campo, pues indicó que a través de los programas específicos de su administración hay un impulso constante para la exportación y ahora, mediante las garantías que ofrece un contrato, podrán llevar alfalfa a regiones como Emiratos Unidos y Japón, un logro que resulta histórico.

FORO

Hoy jueves iniciará a las 9:30 horas, en instalaciones de la UPP, el segundo foro de consulta y participación ciudadana "Movilidad y Fortalecimiento Institucional", convocado por la Semot como parte de la estrategia denominada "Hidalgo en Movimiento", la cual será encabezada por los secretarios de la Política Pública, Israel Félix, y el del Transporte, José Luis Guevara; ojalá estos diálogos sirvan para cambiar de una vez el pésimo servicio del transporte público que prevalece en la entidad.

POSTERGA

Por cierto que la Semot reveló que la inauguración de la nueva estación del Tuzobús, en la Central de Autobuses de Pachuca, tuvo que ser pospuesta hasta nuevo aviso, debido al incumplimiento por parte de la empresa concesionaria, ya que al parecer no entregó los vehículos comprometidos para prestar el servicio en dicha zona. La dependencia expuso que de plano no hay condiciones para la cobertura y, por si fuera poco, que buena parte de las unidades en general ya presentan notorios desgastes, por lo que a cada rato ingresan al taller. Sin duda, lo que mal empieza, mal acaba.

PURO BRINCO

Indicaron los grillitos que quien aún no encuentra, al parecer, su identidad partidista es el alcalde de Tenango de Doria, Aldo Molina, pues hace tiempo renunció al PRD para pasarse al Panal y ahora ya anda coqueteando con los morenistas, al menos esa impresión da, pues acude a eventos convocados por los "obradoristas" en la entidad, lo mismo que a las sesiones del partido que lo llevó al poder. ¿Será que anda preparando un nuevo acto saltimbanqui?

Esta columna se basa en trascendidos o hechos sin confirmar que circulan en los corrillos políticos.

arriba



RAÚL ARROYO

Al frente de la Procuraduría General de Justicia en Hidalgo, Arroyo González busca que en esta dependencia, desde cada oficina, trabajen de la mejor manera posible, privilegiando la capacitación y profesionalización; además de abonar al buen ejercicio de la función pública centra su labor en sumar a la seguridad de los habitantes.

abajo



SELENE PEÑA

Otro encargo que pasa y esta mujer simplemente no parece cumplir con las expectativas. Aunque los movimientos en todas las áreas de la administración pública son saludables en casos específicos queda el "mal sabor de boca" pues las metas trazadas no fueron alcanzadas, como ocurre con este perfil priista.

LA IMAGEN



ENFRENTA A LADRONES

Un asalto se registró este miércoles a pasajeros de un autobús de la línea Tizayuca, el cual dejó como saldo a un elemento de policía herido. Según los reportes, cuatro personas abordaron la referida unidad, que tenía como ruta Tulancingo-Pachuca, cuando de pronto amagaron a los usuarios para que entregaran todas sus pertenencias. Un oficial

que viajaba también en esta unidad decidió enfrentarse a los malandros, por lo que los presuntos asaltantes lo lesionaron. Tras este incidente el camión llegó hasta la colonia Carboneras, donde fue solicitado el apoyo a la Secretaría de Seguridad Pública, que realizó un operativo para dar con el paradero de los cacos.

Foto: Aldo Falcón.

UAEH
07 Febrero

Huejutla de Reyes	Max 25° / Min 13°c
Zimapán	Max 26° / Min 11°c
Actopan	Max 23° / Min 9°c
Pachuca de Soto	Max 20° / Min 7°c
Tulancingo de Bravo	Max 21° / Min 8°c
Tlahuailpan	Max 24° / Min 9°c
Mineral del Monte	Max 17° / Min 4°c
Atotonilco de Tula	Max 23° / Min 8°c
Tepeji del Río	Max 25° / Min 9°c
Tizayuca	Max 29° / Min 10°c
Ciudad Sahagún	Max 22° / Min 8°c
Apan	Max 23° / Min 8°c

Legend: Sol, Sin sol, Nublado, Sol con lluvia, Lluvia, Tormenta

Jueves 2019

www.uaeh.edu.mx Dirección de Comunicación Social.

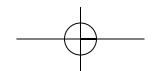

crónica

3

estatal

EL HECHO | CONFERENCIA

Presenta hoy Secretaría de Turismo estatal
detalles de la XIX Copa Nacional de Taekwondo,
a celebrarse el 9 de febrero en Huichapan



JUEVES, 7 FEBRERO 2019

cronicahidalgo@hotmail.com

Apuesta el gobernador por fortalecimiento del campo

PLANES INTEGRALES

- ▶ Entregó varios recursos, semillas, equipos y seguros para campesinos
- ▶ Llamó a aprovechar planes y estrategias con que cuentan para exportar

[ALBERTO QUINTANA]

Apuesta el gobierno de Hidalgo a la modernización, impulso y equipamiento del campo, al ser uno de los grandes motores del desarrollo nacional, expuso el gobernador Omar Fayad al entregar apoyos para el sector en la región Huasteca.

En este marco, Omar Fayad ofreció mil 723 cheques de Seguro Pecuario y 195 del Seguro Agrícola Catastrófico, con lo cual su administración respalda a labriegos ante posibles imprevistos climáticos que afecten tierras y cosechas.

Informó ante cientos de habitantes de diversos municipios que, a través de políticas públicas y estrategias, así como análisis específicos de su administración hoy los productores de cebada pueden aumentar de manera significativa la exportación a regiones del mundo como Emiratos Árabes o Japón.

"El apoyo al campo ha sido mi prioridad, por lo cual se entrega hoy semilla de cebada, maíz y avena a más de 4 mil productores hidalguenses. Hoy están sem-



ESFUERZO. Desde la región Huasteca confirmó acciones de su administración para cambiar rostro del sector.

bradas casi 22 mil hectáreas con el programa Kilo por Kilo".

Subrayó que también se acaron 25 mil plantas de naranja Valencia, producidas en vivero frutícola "Huasteca Hidalguense", el primero en el país con certificado fitosanitario para producir cítricos.

Recordó que en los últimos años Hidalgo es uno de los estados que más creció en el sector pri-

mario, derivado del impulso a políticas centradas en el campesino.

Durante el mismo acto fueron donadas 30 mil plantas de café a 120 productores; "hoy Hidalgo está produciendo su propio café y vamos por más resultados", enfatizó.

Agregó que en apoyo de productores acuícolas, su gobierno entregó 10 mil crías de peces mojarra.

Agradeció la colaboración de alcaldías de Huejutla, San Felipe

Orizatlán, Xochiatipan, Tlanchinol, Atlapexco, Tepehuacán y Huazalingo para producir plantas certificadas, mediante donación de insumos como bolsas, semillas y sustratos.

El mandatario estatal también entregó equipo para labriegos consistente en molinos picador de forraje, remolque para transporte de mercancía y aspersores de motor.

SEGÚN SEDESO

Incremento en remesas de paisanos a municipios

■ Registró Hidalgo en 2018 un incremento de envío de remesas de migrantes por 66 millones de dólares, en comparación con 2017, informó la Secretaría de Desarrollo Social (Sedeso).

Explicó que durante este periodo la entidad recibió un total de 900 millones de dólares, en comparación con el mismo periodo donde la captación fue de 834.7 millones de dólares.

Los municipios que recibieron recursos económicos fueron Ixmiquilpan, con 119.97 millones; Tulancingo 110.42; Pachuca 98.94; Actopan 66.12; Zimapán 42.21; Atotonilco el Grande 33.20; y Zacualtipán con 31.25 millones de dólares.

A escala nacional el estado ocupó el lugar número 14 en la captación de remesas que llegan de los migrantes que residen en varios estados de la Unión Americana. (Alberto Quintana)



ALDO FALCÓN

FIAT LUX

Pese a supuestas estrategias, operativos y acciones establecidas por la Semot a fin de mejorar el servicio de transporte público en Hidalgo, esta situación no sucede.

Por el contrario, son cada vez más las voces que se suman, desde la propia opinión de usuarios, respecto a vicios y desplantes ocurridos a diario por parte de transportistas. Desde luego existen sectores que resultan aún más afectados por la negligencia de choferes, como revelaron a quien esto escribe personas mayores cuyos nombres quedan reservados para evitarles otro tipo de respuestas, pero lo cierto es que las quejas no se hacen esperar.

De entrada no hay en las famosas colecti-

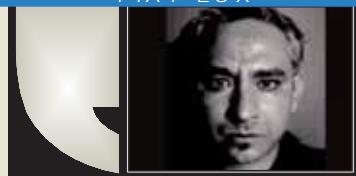

JUAN JOSÉ HERRERA

Viaje

vas trabajadores del volante que respeten los descuentos que tocan al sector por ley. "Ya fuimos al Inapam, ya nos quejamos ante la CDHEH, pero nadie hace nada", exponen quejosos cuya necesidad de transporte público es inevitable. A lo anterior hay que sumar actitudes

por parte de unos cuantos choferes, que por cierto no son pocos, que prefieren pisar el acelerador con el fin de sacar sus cuentas ante la competencia, amén de quienes incluso fuman sin importarles en lo absoluto la salud del pasaje, o quienes "de verdad apestan".

Saturaciones en rutas, malos modos y tratos, lenguaje soez y falta de aseo tanto personal como de unidades son el "pan nuestro de cada día", con lo cual el transporte de Hidalgo sigue siendo uno muy *sui generis*, ante la imposibilidad de educar y crear conciencia.

Entre otras cosas, el artículo vigésimo de la Ley Federal de los Derechos de las Personas Adultas Mayores obliga a garantizar que

permisionarios del transporte público ofrezcan desde tarifas preferenciales (descuentos que nadie respeta) hasta equipamiento adecuado para su seguridad y comodidad, situaciones que tampoco suceden.

En resumen, urge tomar en serio a estas voces, quizá con multas ejemplares y retiro de concesiones a quienes no acaten disposiciones; urge atender el tema; urgentes soluciones hacen falta, antes de que el problema crezca y derive en resultados fatídicos; pensemos de entrada que todos vamos en el mismo viaje: hacia la vejez... y ésta debe ser digna desde el ahora.

Hoy por cierto hay un foro sobre el tema.

Twitter: @juanjo_herrerap

LABOR LOCAL

Avala la LXIV Legislatura el dictamen para modificaciones

■ Aprobó la LXIV Legislatura el dictamen enviado por el Congreso de la Unión, para reformar la Constitución Política de México en materia de extinción de dominio, con lo cual se convirtió en la octava entidad en sancionar la minuta.

La minuta establece reformas a los artículos 22 y 73 de la Constitución Política de los Estados Unidos Mexicanos, e indica que la extinción de dominio no es una confiscación, siempre y cuando la aplicación de bienes de una persona sea decretada para pago de multas e impuestos, ni cuando la decreta autoridad judicial para pagar responsabilidad civil derivada de comisión de un delito.

La reforma considera confiscación, el decomiso que ordene la autoridad judicial de bienes, en caso de enriquecimiento ilícito en términos del artículo 109, esto es cuando servidores públicos y particulares incurran en responsabilidad frente al Estado.

Asimismo se señala que mediante el procedimiento jurisdiccional de carácter civil podrá solicitarse la extinción de dominio y será procedente sobre el patrimonio del imputado cuya procedencia legítima, claramente, no pueda realizarse y además se encuentren relacionadas con las investigaciones derivadas de hechos constitutivos de delito.

El documento considera que a los agraviados por una extinción de dominio se les deben garantizar todos y cada uno de los medios de defensa para demostrar que los bienes sujetos a esa acción son de procedencia legítima. *(Jocelyn Andrade)*



ALDO FALCÓN



ESPECIAL

TIEMPOS. Representan un respaldo para las madres y padres de familia que deben trabajar y dejar a sus menores en estos espacios.

Rechazo del grupo legislativo tricolor a recorte en estancias

DESDE LA ENTIDAD

- Situación pone en riesgo el bienestar de familias, considera bancada
- Indicó Pérez que si existen señalamientos deben aclararse primero

[JOCELYN ANDRADE]

Recorte a estancias infantiles afecta de manera importante a las familias, por ello si existen señalamientos deben revisarse y denunciarse, indicó la coordinadora del grupo legislativo del Partido Revolucionario Institucional (PRI) en el congreso local, María Luisa Pérez.

Expuso que el asunto de cuidados de menores es una situación que recae de manera prioritaria sobre las mujeres y el hecho de recortar recursos a estancias infantiles afecta de manera directa sus actividades, por tanto eliminar el programa representa un retroceso.

"En esta actualidad, donde la mayoría de las mujeres salimos a trabajar, el recorte implica una situación de mucha preocupación, qué va a pasar con los niños que son atendidos en estas estancias, ahora que no se tendrá ese beneficio, implicará un problema para las mujeres que tienen actividades fuera de su hogar".

Refirió que desde el senado el grupo legislativo del PRI manifestó su posición al respecto, la cual exigió reconsiderar el presupuesto destinado a este programa social, misma que es apoyada por los diputados de Hidalgo.

Afirmó que estos espacios son absolutamente necesarios para que

se fortalezca la actividad laboral de las madres de familia, particularmente, sin dejar de mencionar que también hay padres involucrados en el cuidado de los menores.

Respecto a las declaraciones

del presidente Andrés Manuel López Obrador, en las cuales acusó a la senadora Josefina Vázquez Mota de beneficiarse con estas estancias, enfatizó que estos espacios son una política pública que

beneficia de manera muy directa a las familias y si hay asuntos que se deben reforzar o cambiar, depende de cada instancia que coordine los esfuerzos, pero eso no significa que deban eliminarse.

Mejor opción es Tula, asevera Baptista

■ Respaldo el presidente de la Junta de Gobierno del Congreso local, Ricardo Baptista, la opinión del exdirector de Petróleos Mexicanos (Pemex), Jesús Reyes Heróles, quien afirmó que la mejor opción para construir una nueva refinería en México es Tula y no Dos Bocas, Tabasco.

Indicó que desde la campaña para diputado y como representante del Distrito XIV, con cabecera en Tula, plantea y sostiene que técnicamente Tula es la mejor opción para construir una nueva refinería, por toda la logística que representa.

"Los técnicos desde 2008 afirmaron que la mejor opción es Tula y hoy casi 11 años después se ratifica la viabilidad, siempre hemos dado elementos y eso significa otro tren de producción paralelo a la Refinería 'Miguel Hidalgo', con lo cual podrían producirse 370 mil barriles diarios de gasolina".

Coincidió con la opinión del extitular de Pemex, pero sostuvo que en el sureste del país hay que hacer un desarrollo económico que urge; sin embargo, sigue siendo válida la opción en Hidalgo, por lo cual buscarán una reunión con autoridades de la paraestatal.

En su momento, Reyes Heróles aseveró que ha-

cer la refinería en Dos Bocas sería mucho más caro, pues debe crearse toda una red de distribución.

Por otro lado Baptista González, ante el cuestionamiento de medios de comunicación respecto al tema del reportero de *La Crónica de Hoy*, llamó a cerrar filas en torno a la lucha contra el robo de combustibles.

"Primero lamento la situación y mi plena solidaridad con el reportero que sufrió la agresión", al tiempo que vaticinó que la lucha del gobierno federal rendirá frutos. *(Jocelyn Andrade)*



ALDO FALCÓN

POR HABLADOR

Demanda PT que legislador respete y sea neutral; crítica

■ Conminó el comisionado del Partido del Trabajo (PT) en Hidalgo, Javier Vázquez Calixto, que el diputado local, Miguel Ángel Peña Flores, sea imparcial en gestiones y trabajos con diferentes liderazgos del organismo, además que respete leyes y a militantes del instituto que lo llevó a la curul en el Congreso local, sin distinciones.

El legislador plurinominal criticó la labor del comisionado designado por la dirigencia nacional, pues aparentemente "se inclinó hacia el grupo de Diana Marroquín y son cinco personas que no representan las verdaderas bases petistas".

Cuestionado al respecto, el delegado lamentó la postura del diputado, aunque sostuvo que no solicitarán su remoción como propietario, solamente exhortó a que priorice la neutralidad.

"Sí le pido que sea respetuoso, pues sobre todo debe comportarse de manera neutral y ser más pacífico o no tomar partida, porque debe recordar que se debe a quienes votaron por el PT".

Mencionó que Peña Flores mantiene un acuerdo político con el diputado suplente, César Ismael Soto Llaguno, para dividir tanto el periodo como legislador y la dieta mensual que perciben.

"Es una decisión interna y de acuerdos personales, incluso comparten sueldo y en su momento le reconocí que sabe cumplir acuerdos de caballero". (Rosa Gabriela Porter)



DINEROS. Señaló que a partir de enero el instituto político trabaja de igual forma con una nueva tesorería.

Concluye entrega del PAN estatal a García

ATIENDEN PROCESO

► Recibió nueva dirigencia un informe relativo al estado actual que guarda partido en la entidad

[ROSA GABRIELA PORTER]

Concluyó la etapa de entrega-recepción en el Comité Directivo Estatal de Acción Nacional (PAN), luego de que órganos partidistas aprobaron informes financieros y administrativos de 2018, confirmó el presidente, Cornelio García Villanueva, asimismo indicó que continuarán pagos de multas conforme los descuentos a las prerrogativas que aplique el Instituto Estatal Electoral (IEEH).

En entrevista precisó que el pasado 18 de enero sesionó el

Consejo Estatal para terminar con la entrega-recepción hacia la planilla que encabeza García Villanueva, después de que el 21 diciembre ratificaron su triunfo en la tienda interna.

"Se dio oportunidad a que el anterior tesoro cerrará el ejercicio con un informe al Consejo Estatal que aprobó las cuentas del ejercicio 2018, hasta ahí dimos esa oportunidad para que concluyera en su administración con lo que se refiere a la información y ejercicio fiscal, a partir de enero estamos con una nueva tesorería".

Relativo al pago de multas, el líder "albiazul" sostuvo que prevalecerán con los descuentos que efectúa el IEEH, por sanciones derivadas de omisiones en fiscalización de campañas y periodos ordinarios de 2015 y 2016.

"Las multas de cada partido van con una tabla de amortización o descuentos a las prerrogativas que se les hace por parte del IEEH, en este caso se sigue bajo el mismo esquema con una tabla que se había propuesto donde se concluye de pagar las multas hasta este momento, en noviembre o diciembre de 2021".

AGUJEROS NEGROS



ALBERTO WITVRUN

El Borrego

El Porvenir es uno de los barrios bravos que crecieron principalmente con la actividad minera de Pachuca, se encuentra enclavado en la parte superior de los también populosos El Arbolito y La Palma, todos han tenido a lo largo de su vida personajes de todas las dimensiones y variadas actividades, uno de ellos es Efrén Rivera Mendoza, mejor conocido como "El Borrego". Minero ya jubilado, concluyó su ciclo vital hace un par de días, fue además un luchador social, su compromiso con su gente la tradujo en incansables gestiones ante la autoridad, así llevó el Pronasol (Programa Nacional de Solidaridad) a su barrio, nunca se cansó de tocar puertas y mantenía un comedor infantil gratuito para escolares, en su suma su bonhomía le ganó el cariño de sus vecinos. La partida de este personaje obliga a recordar a otros que se le habían adelantado, pero que también dejaron huella en ese sector compuesto por barrios que le dieron identidad y sentido de pertenencia a Pachuca, compuestos en su mayoría por quienes dejaron su vida en las entrañas del fundo minero Pachuca-Real del Monte, que además le dio una cultura popular de trabajo y esfuerzo a la ciudad capital. Entre ellos Ernesto Aguillón, Rosalío Flores y Raymundo Bautista Osorio, también está Enrique Pichardo Ramírez, quien es el principal organizador del tradicional *Viacrucis* de Semana Santa, también minero jubilado, que amplió su lucha al terreno político partidista como regidor y diputado local del Partido Acción Nacional (PAN), todos sin excepción tienen un legado para esos barrios. La muerte de "El Borrego", de "El Borreguito", como la mayoría de sus vecinos le decía, de quien por más de 30 años estuvo presente como juez de barrio y posteriormente en el consejo de colaboración ciudadana, deja un hueco social difícil de cubrir y va dejando sin personajes populares a esta, nuestra Pachuca.

ALDO FALCÓN

ALDO FALCÓN

PROCESO 2020

Busca IEEH más recursos para actividades

■ Confirmó la presidenta del Instituto Estatal Electoral (IEEH), Guillermina Vázquez, que eventualmente solicitará una ampliación presupuestal a la Secretaría de Finanzas para actividades del proceso comicial de alcaldías 2020.

El IEEH requirió inicialmente 146 millones 693 mil 695.10 pesos, por actividades ordinaria y electoral, pero el Poder Legislativo autorizó para 2019 120 millones 460 mil 252 pesos.

El IEEH pedirá un monto superior a

16 millones de pesos, correspondiente a prerrogativas del Panal, no contempladas en el presupuesto.

"El proceso empieza formalmente el 15 de diciembre pero para esa fecha tenemos trabajadas actividades del proceso como buscar 84 inmuebles, gastos que derivan de logística de independientes y varias actividades, ya que entremos a esos trabajos tendremos acercamiento con Finanzas para plantear la necesidad del recurso que haga falta". (Rosa Gabriela Porter)



ALDO FALCÓN



El de dulce sí sube, pero el bolillo no, indica Canainpa

INCREMENTO AL COSTO

- ▶ Refirió representante de panaderos que costos de insumos *pegarán* ahora a consumidores
- ▶ Calidad y los estándares deben mantenerse, a pesar de la molestia que esto les genere

[ÁNGEL PACHECO]

Preven un incremento en el costo del pan dulce para la tercera semana de febrero, tanto el bolillo como la telera permanecerán sin cambios, así lo adelantó el delegado regional de la Cámara Nacional de la Industria de la Panificación (Canainpa), Hipólito Mayoral.

En entrevista para este medio, el encargado regional del sector panadero recordó que durante el 2018 registraron aumentos en el costo de insumos en dos ocasiones, sin que esto representara un aumento para el consumidor final.

"Nosotros buscamos ofrecer un producto de calidad con base en los estándares y la tradición de algunos lugares, pero para mantenerlo es preciso comprar productos de buena calidad, pues hay una reputación del producto que se debe cuidar", aseveró el representante de los panaderos.

Del mismo modo puntualizó que el aumento será de un peso, lo que representa el 20 por ciento del



ALDO FALCÓN

NECESIDADES. Pidió comprensión pues es una situación que no depende de los productores.

costo del producto, que pasará de cinco pesos la pieza a seis, a partir de la tercera semana de enero.

Indicó que el pan de sal (como bolillo y telera) permanecerá con el mismo costo, situación que representa un tema que se regula desde los gobiernos.

"Pedimos a la población, a los consumidores, que nos comprendan, que no buscamos generar molestias con el incremento, lo hacemos porque ya no nos queda de otra, la materia prima ha subido su precio y eso nos obliga a encarecer un poco el producto ante

el público", justificó el delegado regional.

Reiteró que dicho aumento será aplicado en las 32 panificadoras que están afiliadas a la Canainpa, cuyas reglas de trabajo obligan a los trabajadores a una actividad profesional y con higiene.

ASISTENCIA

Pormenoriza organizador expectativas para la feria

[REDACCIÓN]

■ Con participación de al menos 30 expositores, 9 y 10 de febrero se realizará en el jardín La Floresta de Tulancingo la 5ª Feria del Pan, donde se espera una afluencia de entre 8 y 10 mil visitantes.

Al anunciar el evento, Sergio Plascencia Frago, director de Fomento Industrial de Tulancingo, informó que en esta edición la Comisión para la Protección Contra Riesgos Sanitarios (Copriseh), brindará un taller sobre buenas prácticas de higiene en manejo de alimentos y el sábado 9 realizará la entrega de reconocimientos a participantes, además de un taller de decoración de galletas para menores y una serie de eventos artísticos.

Agregó que en la edición anterior recibieron alrededor de 6 mil 500 personas con derrama económica por 300 mil pesos, por lo que en esta edición esperan hasta 10 mil visitantes para generar derrama económica de 400 mil pesos.

Por su parte Miguel Ángel Hernández Franco, representante de la 5ª Feria del Pan, expuso que Tulancingo tiene una gran variedad de este producto.

DESTINO TULANCINGO

Pretenden en Canacintra más recurso para región

■ Reiteró el presidente de la Cámara Nacional de la Industria de la Transformación (Canacintra) Tulancingo, Eulalio Márquez Alvarado, la solicitud al gobierno estatal para que haya más recursos para la región, para fortalecer al sector empresarial.

Recordó una reunión pasada con el Ejecutivo estatal, donde trataron temas relacionados con la gestión de apoyos para la región y una distribución equitativa de recursos entre municipios y zonas conurbadas.

"No quitamos el dedo del renglón, insistimos para que los recursos sean distribuidos y que lleguen a Tulancingo donde podrán aplicarse con prontitud", resaltó el titular de Canacintra.

Calificó como positiva la respuesta del gobernador de Hidalgo, al tiempo que destacó el

llamado que éste hiciera a los secretarios para avocarse a la región de Tulancingo con la finalidad de mejorar el tema de forma general.

"Tuvimos un acercamiento con las autoridades a inicio de este año y fue el propio gobernador Omar Fayad quien pidió a sus colaboradores que trabajen de cerca para el desarrollo de zonas comerciales, que sean apoyados y de esta forma detonar la economía", reiteró Eulalio Márquez.

Invitó a la población y al sector empresarial para conocer a la cámara y puedan beneficiarse de gestiones y diversos créditos a los que pueden acceder.

"Contamos con capacitaciones, gestión de recursos y créditos con tasas de interés aceptables para el sector empresarial, los invitamos para que se acerquen". (Ángel Pacheco)



ÁNGEL PACHECO

BÚSQUEDA

Sin candidato, todavía, para la dirigencia, expone MXM

■ Anunció la organización civil Maestros por México (MXM) que aún no tiene definido un candidato para concursar por la dirigencia del Sindicato Nacional de Trabajadores de la Educación (SNTE), así que podría ser cualquiera que cumpla requisitos.

Es posible que este año se lleve a cabo un Congreso Nacional para renovar al Comité Ejecutivo Nacional del Sindicato Nacional de Trabajadores de la Educación (SNTE), ante la renuncia de Juan Díaz de la Torre a la presidencia y la llegada inesperada de Alonso Cepeda Salas como relevo.

Ante este panorama, MXM informó que de sus filas saldrá un candidato quien competirá para ocupar el máximo cargo en este sindicato; sin embargo, todavía no tiene definido quién será.

Quien sea seleccionado tendrá que luchar por las causas de MXM a favor de los profesores, con el propósito de mejorar sus condiciones laborales y aumentar la calidad en la educación de las escuelas públicas.

Algunas de estas causas son: abrogar la Reforma Educativa que está vigente desde la pasada administración federal, defender la escuela pública, crear una educación de excelencia, reivindicar a los trabajadores de la educación, así como restituir los derechos perdidos (producto de dicha Reforma Educativa). *(Adalid Vera)*



ALDO FALCÓN

PILARES. Cabe recordar que el hidalguense tendría el apoyo para llegar al cargo de CNETE, bases, MXM y demás organismos locales

Suman voces a posibilidades de Jiménez para ocupar SNTE

EXTRAOFICIALES

- ▶ Desde diversos frentes en Hidalgo el profesor recibe todo el respaldo
- ▶ Inminente un cambio en el CEN y salida del actual dirigente Cepeda

[ADALID VERA]

Podría llegar Moisés Jiménez Sánchez a la dirigencia del Sindicato Nacional de Trabajadores de la Educación (SNTE), ahora que se avecina un cambio en el Comité Ejecutivo Nacional (CEN).

Ante la renuncia de Juan Díaz de la Torre a la presidencia del CEN del SNTE, tomó su lugar Alfonso Cepeda Salas, de manera interina.

La renuncia de Díaz de la Torre

se dio entre acusaciones de desvíos de dinero y la presunta usurpación de Elba Esther Gordillo Morales, ya que fue electo mediante un Congreso Nacional Extraordinario "a modo y sin legalidad jurídica". Esto luego de que la maestra fuera detenida por supuestamente haber cometido fraudes con recursos del sindicato, delito por el que fue excarcelada al no comprobarse.

Díaz de la Torre anunció su renuncia a la dirigencia del sin-

dicato y por ello llegó Alfonso Cepeda, pero este mismo año tendría que organizarse otro Congreso Nacional para elegir al dirigente que estará a cargo por los siguientes cuatro años.

Aunque todavía no es un hecho, voces extraoficiales anuncian a Jiménez como candidato ideal a ocupar el cargo.

Cuenta Jiménez con apoyo de una parte de las bases del magisterio hidalguense, así como de sectores de asociaciones civi-

les como Maestros por México (MXM), Coordinadora Nacional de Trabajadores de la Educación (CNTE), Movimiento de Bases del Estado de Hidalgo (MBEH) y de la propia Sección XV del SNTE.

Hasta el momento es el único hidalguense en perfilarse como líder magisterial del sindicato, el más grande de América Latina, al agrupar a 800 mil profesores jubilados y 1 millón 400 mil docentes en activo.

AGILIDAD EN TRÁMITES

Cuenta SEPH 30 mil menores a preinscripción

■ Continúa la Secretaría de Educación Pública de Hidalgo (SEPH) con el proceso de preinscripciones en la entidad y hasta ahora poco más de 30 mil menores de edad cumplieron trámites para ingresar al ciclo escolar 2019-2020.

Este 15 de febrero culminará el periodo para que padres de familia ingresen al portal web de la SEPH y envíen datos generales de sus hijos, para contar un lugar en escuelas de Educación Básica.

Los 30 mil estudiantes ingresarán a preescolar, al primer grado de primaria o

a primero de secundaria.

Cabe destacar que este es el segundo año consecutivo en que la SEPH implementa un proceso más ágil para cumplir trámites, mediante herramientas digitales de la página de internet.

Esto permite a padres de familia evitar traslados a oficinas de la secretaría para no saturarlas, apresurar trámites al hacerlos ellos mismos desde donde cuenten con una computadora con acceso a internet.

La plataforma SEPH permanecerá abierta hasta el 15 de febrero para este

trámite.

Se sugiere a los padres de familia que previamente conviertan en formato PDF documentos oficiales del menor de edad, como CURP del alumno a preinscribir, si tiene hermano en la escuela solicitada, CURP del alumno que está inscrito, CURP del padre, madre o tutor, acta de nacimiento del alumno a preinscribir, comprobante de domicilio reciente (recibo de agua, teléfono, predial) e identificación oficial vigente del padre, madre o tutor. *(Adalid Vera)*



ESPECIAL

LOGRO SSPH

Detienen a cuatro personas armadas, Tianguistengo-Yatipán

[ALBERTO QUINTANA]

■ Elementos de la Secretaría de Seguridad Pública de Hidalgo (SSPH) detuvieron a cuatro personas con armas de fuego, esto en la carretera estatal Tianguistengo-Yatipán.

Lo anterior como parte de las acciones de prevención que efectúa la Policía Municipal de Tianguistengo, adherida al Mando Coordinado que se tiene con la dependencia estatal.

Explicaron que el aseguramiento lo realizaron en la Tianguistengo-Yatipán, donde agentes intervinieron un vehículo *Volkswagen*, tipo *Bora*, color blanco, modelo 2006, derivado de una denuncia ciudadana. En la unidad fueron localizadas tres armas de fuego, dos largas, con características de AK-47 y AR-15, respectivamente; y una corta, calibre 45 milímetros; además, de 15 cargadores, 265 cartuchos de diferente calibre y un chaleco táctico.

Tras recibir la lectura correspondiente de derechos, fueron

detenidos y puestos a disposición de la Fiscalía General de la República, quienes se identificaron como: L.S.R., de 23 años, con domicilio en Veracruz; E.F.R.A., de 23 años, del mismo estado; así como C.J.S.F., de 21, J.L.G., de 33.

En la localidad Santa María Daxtho, municipio de Tepetitlán, elementos de Seguridad Estatal aseguraron aproximadamente 17 kilogramos de probable marihuana empaquetados con cinta canela.

Los policías localizaron la probable droga en tres envoltorios a un costado de una brecha vecinal y posteriormente los entregaron a las autoridades federales, para los trámites legales correspondientes.

La SSPH reitera el llamado a la ciudadanía para contribuir con estas acciones, realizando reportes mediante el 911 de Emergencias.



ESPECIAL

TULANTEPEC

Acata alcaldesa petición sobre los rondines para las colonias: Paola D.

[ÁNGEL PACHECO]

■ Reforzarán seguridad en Santiago Tulantepec y mejorarán los rondines tras la adquisición de cinco unidades patrulla, en funcionamiento desde el martes pasado.

Son dos patrullas *Ranger Ford* 2019 y tres motopatruillas *Yamaha* 2019: inversión total de un millón 345 mil 350 pesos, del Fondo para la Seguridad y fueron entregadas a elementos de la corporación.

Destacaron autoridades locales que hay un incremento de 66 por ciento (%) en el parque vehicular del departamento de Seguridad Pública y Tránsito municipal pues recibió una patrulla *Chevrolet SD*, además de tres patrullas *Chevrolet Colorado* y dos motopatruillas; en 2018 la administración adquirió dos radio patrullas *Nissan Frontier XE*.

La alcaldesa, Paola Domínguez Olmedo, comentó que una de las principales peticiones de la ciudadanía es la presencia de la policía en las colonias, por lo que desde el inicio de la administración decidió fortalecer el departamento de Seguridad Pública y priorizó la compra de estas unidades.

Resaltó el incremento en plazas de policías en un 21.8%, la implementación de 27 comités de vecinos vigilantes en 19 colonias, la instalación de 20 alarmas vecinales por parte del municipio y de 800 más repartidas en 48 colonias como parte del programa Hidalgo Seguro, además de pláticas de prevención del delito en escuelas y comunidades.

Avanza idea de memorial donde ocurrió explosión

RECUERDOS DE ENERO

► El propietario de los terrenos tiene la voluntad de donar espacio para tal efecto

[ÁNGEL HERNÁNDEZ]

■ Informó el alcalde de Tlahuelilpan, Juan Pedro Cruz Frías, que la propuesta para construir un mausoleo en la zona cero (de explosión en ducto de Pemex el pasado 18 de enero, que oficialmente ha costado la vida a 126 personas) avanza de forma correcta y que por lo que él sabe, el propietario de los terrenos en cuestión, tiene la voluntad de hacer una donación para tal efecto.

En entrevista, dijo que el memorial serviría para que las familias de las personas que simplemente ya no aparecieron después del estallido acudan a llevar una flor o a vivir su duelo, ya que muchas de las víctimas de ese día quedaron reducidas a cenizas y ya no hubo qué rescatar.

"El dueño del terreno donde se ubica la zona de desastre tiene voluntad de donar el espacio para la construcción de un monumento en memoria de los finados, nada más es cuestión de definir qué tipo de construcción se hará para seguir con el proyecto".

La intención de edificar "algo" que sirva como recordatorio de las personas que ahí perdieron la vida fue de la propia población y la Diócesis de Tula, pese a ello, el edil dijo que en cuanto se tenga claridad de qué es lo que se quiere, el ayuntamiento



VOZ. Nada más es cuestión de definir qué tipo de construcción se hará para seguir con el proyecto: alcalde, Juan Pedro Cruz Frías.

estaría en la mejor disposición de aportar (económicamente o en especie para cristalizar la construcción).

En otros temas, Juan Pedro Cruz, externó su preocupación ante la renuencia de los tlahuelilpanenses para hacer uso del terreno que asignó la Federación

como ampliación al cementerio de San Primitivo a fin de poder dar servicio a todas las familias de los difuntos que dejó la explosión.

"No quieren hacer uso de él porque piensan que a todos se los va a llevar su familiar fallecido en la explosión".

A BAPTISTA

Responde Tapia a señalamientos de escenario en Tula; Seguridad

■ Contestó el alcalde de Tula, Gadoth Tapia Benítez, a las severas críticas de pasados días realizadas por el presidente de la Junta de Gobierno del Congreso estatal, Ricardo Baptista González, dijo que no es cuestión de policías y de equipamiento de la Secretaría de Seguridad "sino que la seguridad somos y la hacemos todos".

Consideró que lo que hace falta para dar el paso hacia una mejora sustancial en ese rubro es lo que le corresponde al ciudadano: respetar y trabajar de manera solidaria, recuperar los valores, saber que si actúa mal, lo que haga puede traer consecuencias.

Aun así enfatizó que junto con el presidente del congreso trabajará en la gestión de mayores recursos extraordinarios de índole federal y estatal para la mejora de la seguridad en la antigua "Capital Tolteca".

En otro orden de ideas indicó que la ciudadanía ha sido testigo del trabajo conjunto en materia de seguridad que realiza la Federación, el estado y el municipio, "en los tiempos recientes han llegado elementos del Ejército, Policía federal y Gendarmería, con los que hemos trabajado conjuntamente".

Aseveró que el tema de la inseguridad se ha tornado complicado, y que no es un asunto que ataña tan sólo al municipio, sino que es un fenómeno a nivel nacional y estatal. (Ángel Hernández)

ÁNGEL HERNÁNDEZ

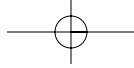

TASQUILLO

Firma convenio de colaboración con Autónoma

[HUGO CARDÓN]

■ Para coordinar trabajos conjuntos, la alcaldesa de Tasquillo, Miriam Ramírez Mendoza, firmó un convenio de colaboración con autoridades de la Universidad Autónoma del Estado de Hidalgo (UAEH) campus Zimapán.

De acuerdo con las autoridades municipales, la intención de este convenio es que

los universitarios de esta casa de estudios, ubicada en el municipio vecino de Zimapán, pongan en práctica sus conocimientos en Tasquillo.

Ahora los universitarios y futuros profesionistas también podrán realizar su servicio social en la alcaldía de Tasquillo, lo que les permitirá ampliar los servicios que se prestan a la población de

las comunidades.

De acuerdo con la propia alcaldesa de este municipio, este tipo de convenios representa una oportunidad para crecer en varios ámbitos, ya que se ven fortalecido con el apoyo de instituciones quienes de alguna manera respaldan el trabajo que se desarrolla.

Esta no es la primera vez que el ayuntamiento de Tas-

quillo realiza este tipo de convenios con instituciones, educativas y sociales, con las cuales ha desarrollado proyectos importantes en beneficio de los habitantes.

Cabe mencionar que hace algunos años, en el Valle del Mezquital son varios los municipios que trabajan a través de convenios de colaboración con la UAEH.



HUGO CARDÓN

Ahonda SOPOT sobre construcción de centro comunitario, Ixmiquilpan

RESPONSABILIDAD

► Espacio en La Heredad implica 114.39 metros cuadrados y una inversión de 792 mil 439 pesos, provenientes del Programa de Desarrollo Regional

[ALBERTO QUINTANA]

■ Construye la Secretaría de Obras Públicas y Ordenamiento Territorial (SOPOT) un centro comunitario en Ixmiquilpan, para atender necesidades de los habitantes de la región, informó el titular de la dependencia estatal, José Meneses Arrieta.

Destacó que en la administración del gobernador, Omar Fayad Meneses, uno de los objetivos primordiales es crear espacios dignos en donde los niños, niñas y jóvenes tengan un sano desarrollo y se sientan orgullosos de vivir en Hidalgo.

Explicó Meneses Arrieta que a través de la dependencia a su cargo ejecutan la construcción de este espacio en la localidad La Heredad, cuya meta es de 114.39 metros cuadrados y para la cual invierten 792 mil 439 pesos provenientes del Programa de Desarrollo Regional (Aperder).

Los trabajos consisten en preliminares, cimentación, estructura, albañilería, acabados, instalación eléctrica, herrería e instalación hidrosanitaria.

"La construcción de este centro comunitario es un esfuerzo del gobierno estatal para que más de 621 habitantes se vean beneficiados con es-

pacios de convivencia en buenas condiciones".

En este contexto, se seguirá trabajando en la consolidación de obras sustentables que impacten en el desarrollo de las comunidades, sobre todo las que aún carecen de estas infraestructuras.

PUNTOS. Recordó que la Dirección de Mejoramiento de Vialidades Urbanas realiza mantenimiento en los bulevares de Pachuca y la Zona Metropolitana para que los usuarios cuenten con vías seguras y en buen estado.

Los trabajos que la dependencia ejecuta se localizan concretamente en el tramo estatal que va de Amaque-Returno San Juan.



EJES. Crear espacios dignos en donde los jóvenes tengan un sano desarrollo.

ALDO FALCÓN

PRESENTA MERA

Cambian a director de Gobernación, Actopan

■ Esta semana fue presentada Selene Peña Ávila como la nueva directora de Gobernación de la región Actopan: sustituye Efraín Ramírez Gutiérrez, quien estuvo al frente de este espacio por año y medio aproximadamente.

Fue el director de Gobernación del Valle del Mezquital, Álvaro Mera Domínguez, el

encargado presentar a Peña Ávila como la nueva encargada de esta área para trabajar conjuntamente con los municipios de Mineral el Chico, Atotonilco, San Salvador, El Arenal, Metzquitlán, San Agustín Tlaxiaca y Actopan.

Mera Domínguez pidió a la nueva directora mantener comunicación con los dife-

rentes municipios para atender en lo inmediato las diferentes temáticas.

Remarcó que la política del gobernador del estado es que en esta entidad prevalezca la paz social, de ahí que es de gran trascendencia que exista una coordinación constante entre los municipios y el estado para sumar esfuerzos. (Hugo Cardón)

SEMARNATH

Monitoreo atmosférico en Atotonilco de Tula; caso

■ Instalaron la una Unidad Móvil de Monitoreo Atmosférico, esto en la localidad Portales, ubicada en el municipio de Atotonilco de Tula, por ser el punto de descarga del emisor central a la Planta de Tratamiento de Aguas Residuales (PTAR).

Lo anterior en cumplimiento con los compromisos hechos por el titular de la Secretaría del Medio Ambiente de Hidalgo (Semarnath), Benjamín Rico, con los integrantes del Grupo Ecologista Hidalguense de Protección al Ambiente.

Indicó la dependencia que dicha unidad mide las emisiones de gas metano y otros contaminantes como ozono, monóxido de carbono, dióxido de azufre y nitrógeno, así como PM10 (aquellas partículas sólidas o líquidas de polvo, cenizas, hollín, partículas metálicas, cemento o polen, dispersas en la atmósfera, y cuyo diámetro varía entre 2,5 y 10 µm (1 micrómetro corresponde la milésima parte de 1 milímetro). Están formadas principalmente por compuestos inorgánicos como silicatos y aluminatos, metales pesados entre otros, y material orgánico asociado a partículas de carbono).

Personal de las oficinas regionales de la Semarnath en Tula explicó a los ambientalistas el funcionamiento de dicho instrumento de monitoreo, quienes fueron testigos de su operación.

Lo anterior en resultado, de los acuerdos que el funcionario estatal estableció con la asociación ecologista, luego de encabezar un recorrido en las instalaciones de la PTAR en el mes de noviembre.

Con estas acciones, la administración estatal que encabeza el gobernador Omar Fayad refrenda su compromiso por garantizar un entorno saludable y seguro para las familias hidalguenses. (Redacción)



ESPECIAL



ESPECIAL

VOCACIÓN. El citado modelo está destinado a preparar profesionales con un alto dominio de inglés, una clara vocación internacional y respeto ambiental.

Brinda UPMH tiempo para alcanzar espacio en el próximo cuatrimestre

SEPTIEMBRE-DICIEMBRE 2019

► Estudios profesionales en una modalidad bilingüe, internacional y sustentable, destacó Norma Ivonne Luna Campos; características

[REDACCIÓN]

Desde el 1 de febrero la Universidad Politécnica Metropolitana de Hidalgo (UPMH) abrió la convocatoria para el cuatrimestre septiembre-diciembre 2019, en donde "podrás realizar tus estudios profesionales en una modalidad bilingüe, internacional y sustentable (BIS)", destacó Norma Ivonne Luna Campos, rectora de esta institución.

Este modelo de educación bilingüe contempla la posibilidad de desarrollar hasta dos estancias internacionales con una duración de un mes cada una, así como una estadía internacional de cuatro meses previos a la finalización de la carrera.

La UPMH ofrece las Ingenierías en: Aeronáutica, Animación y Efectos Visuales, Energía, Logística y Transporte, Tecnologías de la Información y las Licenciaturas en Administración y Gestión Empresarial, Arquitectura Bioclimática y Comercio Internacional y Aduanas.

El registro está disponible hasta el 3 de junio de 2019. Y para obtener el pase de ingreso al examen Ceneval, deben cumplir con los puntos en la plataforma MetroAdmisión, disponible en: <http://sistemas.upmh.edu.mx/metroadmission/>.

"Con este modelo la UPMH asume la responsabilidad y el compromiso del gobierno de Omar Fayad Meneses en la formación de profesionistas bilingües, que sean capaces de enfrentarse al mundo laboral nacional e internacional", remató Luna Campos.

FALLAS EN ALUMBRADO

El 30 % por conexiones irregulares

■ Estimó Arturo Olguín Santos, director de Mantenimiento Urbano de Tulancingo, que un 30 por ciento (%) de fallas en alumbrado público derivan de conexiones irregulares a la red eléctrica, propiciando significativas variaciones de voltaje y con ello daños en focos, lámparas y cableado.

Algunos de los sectores afectados son: Vicente Guerrero, Napateco, Francisco I. Madero, Zapotlán de Allende, Paraíso, entre otras.

"Incluso cuando se ha exhortado para evitar estas prácticas de conexiones ilícitas, se continúa la habilitación de mecanismos para obtener energía eléctrica de manera irregular": esto altera el funcionamiento del alumbrado en general.

Las lámparas que más tienden a dañarse son las de foco ahorrador ya que no cuentan con un regulador que suprima las variaciones de voltaje.

En lo que corresponde a febrero, han habilitado operativos de revisión de alumbrado en colonias como: Francisco I. Madero, Ampliación Rojo Gómez, Lomas de

San Ángel, 15 de Septiembre y este 5 de Febrero correspondió a San Rafael Loma Bonita, Magisterio 1 y colonia Guadalupe. (Redacción)



ESPECIAL

Sociedad



Incremento de casos es por el comportamiento del virus

PARÁMETROS

► Refirió Secretaría de Salud importancia de que los grupos de riesgo tengan mayor atención; conciencia sobre vacunación para los sectores

[REDACCIÓN]

Durante esta temporada la frecuencia de las infecciones respiratorias agudas incrementa y los virus de la influenza cambian constantemente, de ahí que la población debe vacunarse anualmente; el Sector Salud aún cuenta con más de 40 mil dosis de vacunas disponibles para todos los grupos en riesgo.

Es en estas fechas cuando la campaña se intensifica porque con el comportamiento esperado se vislumbra un incremento en el número de casos.

Sobre este tema, la directora de Políticas y Estrategias de la Secretaría de Salud en Hidalgo (SSH), Concepción Carmona Ramos, detalló que el incremento de casos de esta enfermedad y el número de defunciones visibles en los últimos días obedece al comportamiento del virus este año, el cual, presentó adelantos en relación a temporadas estacionales anteriores, es decir, años atrás, los casos de defunciones se incrementaron a partir de enero, en esta ocasión la temporada se adelantó y se vislumbraron en las primeras semanas de octubre.

Con base en el Sistema de Vigilancia Epidemiológica de Influenza en Plataforma, con corte al 31 de enero, las defunciones se mantenían en 30 y 143 casos que actualmente son atendidos.



¡OJO! Hay señales claras que es necesario atender en Unidades Médicas y no mediante la automedicación.

Ante este panorama, la funcionaria de la SSH refirió la importancia de que sean los grupos de riesgo quienes mayor conciencia tomen sobre la importancia de la vacuna, explicó que de las defunciones registradas, ninguna persona se había va-

cunado, además de que el 50 por ciento acudió a una revisión médica tardía, y cerca del 80 por ciento presentaba otro tipo de enfermedades que complicaron su estado de salud.

Reiteró se seguirán difundiendo las me-

didias a fin de disminuir el número de defunciones prevenibles, destacó entre estas acciones: Vacunar si se forma parte de grupos de riesgo, estornudar o toser en el ángulo del brazo, evitar lugares concurridos y lavarse las manos varias veces al día.

FROTARSE LOS OJOS

Hay efectos secundarios, perjudiciales e irreversibles

■ Advierte el Instituto Mexicano del Seguro Social (IMSS) en Hidalgo sobre los peligros de frotarse los ojos, debido a que esta acción puede desencadenar efectos secundarios dañinos e irreversibles.

"Al frotar los ojos estimulas la producción de lágrimas, lo que produce una sensación de calma temporal, pero también permites la entrada a bacterias al poner en contacto agentes externos directo con el globo ocular", dijo la coordinadora Auxiliar de Salud Pública del IMSS, Elvia Elvira Escobar Beristain.

La molestia se puede presentar por factores como la contaminación, partículas en el aire de origen animal y vegetal, alergias o la continua exposición al sol, en cualquiera de los casos la mejor manera de aliviar el malestar es cerrar el párpado unos cuantos segundos para evitar mayores complicaciones. (Redacción)

CAVERNAS

Ubican sepulcro prehispánico, hallazgo en la región Zimapán

[HUGO CARDÓN]

■ Habitantes de Tandhe, perteneciente a Zimapán, descubrieron un presunto "entierro prehispánico", del que desconocen los pormenores pues aún no realizaban los estudios pertinentes.

El sepulcro fue localizado en una caverna dentro de esta demarcación, confirmaron autoridades de Zimapán, quienes informaron que ya habían pe-

dido apoyo especialistas del Instituto Nacional de Antropología e Historia (INAH) a fin de que se realicen las investigaciones pertinentes.

Se precisa que al interior de la gruta se encontró lo que sería un entierro prehispánico múltiple: cráneos, huesos sueltos, utensilios de uso común, recipientes de calabaza, metates rudimentarios y estacas de maderas.