



ESTATAL | 5
 Responsabilidad SEPH: instalan Comité Estatal de Formación Continua Hidalgo 2023. Alto perfil profesional y trayectoria

[STAFF CRÓNICA HIDALGO]



ESTATAL | 7
 Trabajadores del campo exigen trabajo adecuado en canales para evitar la pérdida de líquido: traen manifestación a Conagua

[ALBERTO QUINTANA CODALLOS]

*Valores:	
Moneda	Venta en pesos
Dólar (\$)	17.57
Euro (€)	18.61
Libra (£)	21.61

*Fuente: Citibanamex.

PRESIDENTE:
 Jorge Kahwagi Gastine
 DIRECTOR GENERAL:
 Rafael García Garza

VIERNES 30
 JUNIO 2023
 AÑO 14 Nº 5158 / \$6.00



LA CRÓNICA DE HOY en Hidalgo

www.cronicahidalgo.com

Auditoría colmena para 28 municipios; ayuda federal



JULIO MENCHACA SALAZAR. El gobernador de Hidalgo sostuvo una reunión con el presidente, Andrés Manuel López Obrador, así como con sus homólogos de la Ciudad de México, Morelos, Puebla, Tlaxcala y la gobernadora electa del Estado de México. A su salida de Palacio Nacional, informó que este encuentro fue para reforzar los lazos de coordinación entre las entidades metropolitanas del centro del país: "tenemos muy buena comunicación y entendimiento entre entidades, hoy pudimos abordar temas de seguridad, medio ambiente y desarrollo económico, pues recordemos que el AIFA tiene un impacto regional que favorece a las entidades que estuvimos presentes", concluyó.

■ En Hidalgo comenzarán trabajos, con respaldo de la ASF, el 14 de julio: verificarán rubros principalmente del Ramo 33

[ROSA GABRIELA PORTER VELÁZQUEZ]

Realizará la Secretaría de Contraloría, en coordinación con la Auditoría Superior de la Federación (ASF), 35 revisiones de fondos federales que ejercen en 28 municipios, informó el titular, Álvaro

Bardales Ramírez.

"Es una auditoría que se llevará a nivel nacional, la trae la ASF, es la auditoría más grande que se hace de manera colectiva, para nosotros son 35 auditorías en 28 municipios, en algunos casos...".

Últimas horas para verificación voluntaria

Esperaban la revisión de sus unidades, antes de que pierdan vigencia sus hologramas. Vence la prórroga este 30 de junio



Nuevas inversiones con igualdad salarial: AMMJE



ESTATAL | 9-10

Cautivar a una mayor cantidad de donadores voluntarios, tarea que no sólo es para junio, sino un reto permanente



REGIONES | 11

Los Rellenos Sanitarios Regionales dejarían de ser una opción para los municipios del Mezquital y Sierra Gorda: pendientes

[HUGO CARDÓN MARTÍNEZ]

ESCRIBEN	
RAFAEL CARDONA	UNO
PEPE GRILLO	DOS
ULISES LARA	DOS

Directorio
LA CRÓNICA DE HOY
en HIDALGO

PRESIDENTE:
Jorge Kahwagi Gastine
VICEPRESIDENTE:
Jorge Kahwagi Macari
DIRECTOR GENERAL:
Rafael García Garza

DIRECTOR GENERAL: José Ángel Silva Hidalgo
DIRECTOR EDITORIAL: Andrés Torres Aguirre
EDITORA GENERAL: Daisy Barrios Romero
EDITOR ADJUNTO: Luis Enrique Juárez Guzmán
FOTOGRAFÍA: Aldo Falcón Jiménez
PAGINADORES: Jazmín Falcón Jiménez
Julio Enrique Hoyos León
Alejandro Ortega Betancourt

■ Impreso en LCImpresos S.A. de C.V., ubicación en Calzada Azcapotzalco-La Villa 160, Col. San Marcos, CDMX.
■ Número de Certificado de Reserva, 04-2010-030418300100-101 del Indautor, Dirección de Reservas de Derechos de la SEP.
■ Número de Certificado de Licitud de Título y Contenido, 14786, de la Comisión Calificadora de Publicaciones y Revistas Ilustradas de la Secretaría de Gobernación.
■ El contenido de los artículos es responsabilidad de los autores. Todos los derechos están reservados. Queda prohibida la reproducción parcial o total del material publicado sin consentimiento por escrito de los editores.
■ DOMICILIO: Bulevar Valle de San Javier No. 534, interiores 101 y 102, Fraccionamiento Valle de San Javier, CP. 42086
■ SUSCRIPCIONES: 719-7767, 719-3641
cronicahidalgo@hotmail.com

GRILLERÍAS



LOGRO

Fue en colaboración, solicitada por la Fiscalía General del Estado de Quintana Roo, que la Procuraduría General de Justicia del Estado de Hidalgo, través de su Unidad Especializada en el Combate al Secuestro, aprehendió a una persona de iniciales E.Z.P., investigada por secuestro y extorsión en Playa del Carmen.

Al imputado, apodado el "Comandante Oso", también se le investiga por estar involucrado en el homicidio del gerente del Club Mamitas de Playa del Carmen. La detención de R.Z.P., considerado uno de los principales generadores de violencia en esa entidad, ocurrió tarde del 29 de junio en el fraccionamiento Viñedos, Zempoala.

Tras su detención en Hidalgo, será trasladado en las próximas horas a Quintana Roo, para ser puesto a disposición de un juez de control en Playa del Carmen, quien se encargará de definir su situación jurídica.

CASO

En la presente Administración Estatal no autorizaron permisos para tomas de agua potable para la construcción de fraccionamientos en Zapotlán y zona metropolitana de Pachuca. El director de la Comisión de Agua y Alcantarillado de Sistemas Intermunicipales, Juan Evel Chávez Trovamala, comentó que en el anterior Gobierno Estatal aprobaron los contratos de los servicios de agua potable y ahora analizan por parte de las autoridades estatales.

AGENDA

Una de las próximas acciones, de la STPSH, para la zona Tulancingo es promover la contratación de jornaleros agrícolas para que se trasladen a trabajar a donde lo requieran con todas las prestaciones de ley.

Esta columna, así como Arriba y Abajo se basan en trascendidos o hechos sin confirmar que circulan en los corrillos políticos.

arriba



MATEO SÁNCHEZ

Obtuvo Mateo Santiago Sánchez Serrano oro en taekwondo. De esta manera, durante su participación en los Nacionales Conade 2023 deja claro que llegar esta posición no es fortuito ya que requirió de todo su empeño y una gran concentración, siendo un ejemplo para quienes se preparan en esta disciplina.

abajo



MARÍA TAPIA

Persisten los comentarios negativos sobre la titular de Desarrollo Económico, de Tula, y es que cuentan los enterados que pareciera simplemente esperar a que termine la Administración Municipal debido a el área está más que apagada. Lamentable que los habitantes deban lidiar con este tipo de funcionarios.

LA IMAGEN



VOLCADA

Una Nissan Urvan de transporte público de la ruta Tuzos-La Reforma salió del viaducto Nuevo Hidalgo para terminar volcada en la Plaza Huasteca "Nicandro Castillo". Del hecho tomó conocimiento la Policía Municipal de Pachuca,

así como personal de la Secretaría de Movilidad y Transporte; dos personas resultaron lesionadas y fueron atendidas en el lugar.

Foto: Aldo Falcón.

Viernes 30 de junio de 2023



"En un país bien gobernado debe inspirar vergüenza la pobreza. En un país mal gobernado debe inspirar vergüenza la riqueza"



ESPECIFICACIONES ➔ *Contraloría y Auditoría Superior de la Federación efectuarán 35 revisiones de fondos: rubros que verificarán son principalmente del Ramo 33*

Junto con ASF auditarán a 28 municipios: Bardales



ALDO FALCÓN

ACUERDO. Es la supervisión más grande que se hace de manera colectiva: en Hidalgo comenzarán estos trabajos el próximo 14 de julio.

[ROSA GABRIELA PORTER VELÁZQUEZ]

Realizará la Secretaría de Contraloría, en coordinación con la Auditoría Superior de la Federación (ASF), 35 revisiones de fondos federales que ejercen en 28 municipios, informó el titular, Álvaro Bardales Ramírez.

"Es una auditoría que se llevará a nivel nacional, la trae la ASF, es la auditoría más grande que se hace de manera colectiva, para nosotros son 35 auditorías en 28 municipios, en algunos casos serán hasta dos o tres auditorías, son tres fondos los que se auditan puede ser que a uno solo se le hagan tres auditorías, una por cada fondo".

Los rubros que verificarán son principalmente del Ramo 33, como el Fondo de Aportaciones para la Infraestructura Social Municipal (FAISM), así como los Fondos de Aportaciones Federales para Entidades Federativas y Municipios, todos del ejer-

cicio fiscal 2022.

Las auditorías colmena focalizan la revisión de las operaciones financiadas con participaciones federales y ejercidas por los municipios, centrándose en la revisión de su distribución, ejecución y destino de conformidad con la

federales.

Cuestionado sobre las reuniones que sostienen con síndicos y regidores para que reconozcan sus atribuciones y facultades, el funcionario destacó que las denuncias de estos funcionarios ante cualquier irregularidad son relevantes en las investigaciones de redes de corrupción.

Previamente, en el cónclave con assembleístas, lamentó que quien inició la problemática de corrupción fue la propia administración pública, por eso instó a vigilar los recursos públicos.

"Nosotros encontramos elementos para pensar que los encargados de cuidar el orden fueron precisamente quienes provocaron el desorden y a los ojos de todos nosotros, no podemos decir que nos los vimos o no los escuchamos, que no sabíamos, ahora es un cambio de administración y no vamos a permitir esto".

normativa, en Hidalgo comenzarán estos trabajos el próximo 14 de julio.

Bardales aclaró que seleccionaron a estos 28 municipios porque son los que más cantidad de dinero recibieron de estos fondos

Las auditorías colmena focalizan la revisión de las operaciones financiadas con participaciones federales y ejercidas por los municipios, centrándose en la revisión de su distribución, ejecución y destino de conformidad con la normativa"

SÍNDICOS Y REGIDORES DEL ESTADO DE HI
(SEGUNDO BLOQUE)

Pachuca de Soto, Hgo, 29 de junio de 2023.



ESPECIAL

CORRUPCIÓN

Olivares exhorta a no solapar irregularidades

Exhortan a síndicos y regidores a no solapar irregularidades en obras públicas o acciones de gobierno porque significaría complicidad ante posibles actos de corrupción: durante la segunda reunión institucional entre assembleístas con secretarios del Poder Ejecutivo explicaron aspectos relevantes sobre la entrega de las leyes de ingresos y egresos, vigilancia de recursos, entre otros.

Nuevamente, citaron a los funcionarios municipales para recordar las facultades y responsabilidades de sus encargos, como integrantes de un órgano colegiado que procura la administración y hacienda pública, el correcto uso de recursos y la rendición de cuentas.

El titular de la Secretaría de Gobierno, Guillermo Olivares Reyna, conminó a los assembleístas a no prestarse a cuestiones de corrupción, ni solapar ilegalidades en el ejercicio del gasto, por lo que cualquier situación anómala es importante que lo denuncien oportunamente, ya sea en las sesiones de cabildos o las respectivas áreas jurídicas.

"Evitar para siempre que las obras mal hechas estén considerando como acciones de gobierno de manera reiterada, con el argumento que acabó su vida útil, eso es motivo de responsabilidad, eso es corrupción, ustedes deben denunciarlo porque se vuelven cómplices, si de pronto en un informe ven una obra que no existe, obsérvenlo, señálenlo, cada quien es responsable de sus actos, si de pronto algún presidente municipal, síndico o regidor se aparta de la ley, que sea por su cuenta y riesgo, pero ustedes protéjanse, evi-

ten verse involucrados en temas que les arrebatan su tranquilidad".

También, a la reunión acudió la presidenta del Instituto de Transparencia, Acceso a la Información Pública Gubernamental y Protección de Datos Personales del Estado (ITAIH), Myrna Moncada Mahuem, quien expuso la relevancia de cumplir con las citadas obligaciones, pues los ayuntamientos son los sujetos obligados con mayor cantidad de medidas de apremio.

Sobre ello, Guillermo Olivares abundó sobre la necesidad de que los ayuntamientos optimicen sus portales de internet con la información pública necesaria, incluso apremió a que transmitan las sesiones de cabildo; de igual forma, urgió a la actualización de atlas de riesgo para mejorar las actividades de prevención.

También habló de las problemáticas que heredan las alcaldías como laudos derivados de despidos justificados, venta de bienes inmuebles, jubilaciones irregulares, adeudos de impuesto sobre nómina o Impuesto Sobre la Renta (ISR), entre otras, por lo que calificó estas conductas como perversas y con dolo.

En tanto, Héctor Gómez Espinoza, subsecretario de Egresos de la Secretaría de Hacienda, recordó que en la segunda semana de septiembre ya tienen que entregar las respectivas leyes de ingresos municipales, por lo que es momento de que se involucren en su elaboración para mejorar la recaudación y aportaciones rumbo al siguiente ejercicio fiscal; asimismo, actualizar las leyes de egresos para verificar la aplicación correcta del presupuesto. (Staff Crónica Hidalgo)

Convenian fortificar seguridad en vialidades en torno al AIFA

TRABAJO INTERESTATAL

► Las Secretarías de Seguridad de Ciudad de México, Hidalgo y Estado de México participarán en acciones preventivas y operativos conjuntos con Guardia Nacional

[STAFF CRÓNICA HIDALGO]

El Gobierno de Hidalgo, a través de la Secretaría de Seguridad Pública, participó en la firma del convenio "Problemática de seguridad y conectividad en torno a la movilidad desde y hacia el AIFA", con estados limítrofes al Aeropuerto Internacional Felipe Ángeles (AIFA), a fin de establecer las bases y acciones destinadas a la protección de vialidades y tramos carreteros cercanos a esta terminal aérea.

Dicho convenio fue signado por Salvador Cruz Neri, secretario de Seguridad Pública de la entidad; Rodrigo Martínez Celis-Wogau, su homólogo en el Estado de México; Francisco Moreno Montaña, subsecretario de Control de Tránsito de la Secretaría de Seguridad Ciudadana de la Ciudad de México; Isidoro Pastor Román, director del AIFA; y David Córdova Campos, comandante de la Guardia Nacional.

El acuerdo contempla la imple-



COORDINACIÓN. El convenio establece el desarrollo de estrategias, instrumentos y acciones destinadas a la seguridad de los viajeros y en las carreteras por donde transitan.

mentación de infraestructura y herramientas tecnológicas, tales como arcos carreteros, cámaras de videovigilancia, además del intercambio de información estratégica que contribuya en actividades preventivas o rastreo de delitos relacionados con el robo al autotransporte de carga, así como el desarrollo de operativos conjuntos entre las instancias de seguridad participantes.

Durante su intervención, Pastor Román subrayó la importancia de impulsar medidas en las rutas que se encuentran dentro del polígono de seguridad del AIFA, como la carretera México-Pachuca, el Circuito Exterior Mexiquense, entronque México-Tuxpan-Arco Norte, la ruta al Aeropuerto Internacional de la Ciudad de México, entre otras vialidades.

"Nos hemos dado a la tarea de identificar la problemática que de manera natural se genera, porque éste es un polo de desarrollo que no solo atrae a los inversionistas, sino también a personas que se dedican a cometer ilícitos, y, precisamente para evitar la proliferación del crimen, hemos generado mesas de trabajo y este convenio".

La estrategia para garantizar la reconstrucción de la paz y seguridad es un reto compartido entre autoridades, ya que el fenómeno de la inseguridad no respeta fronteras, por lo que unificar los esfuerzos de las entidades y autoridades participantes hará posible un efectivo combate a la delincuencia y con la firma de este acuerdo quedó de manifiesto el compromiso por salvaguardar a las personas, sus bienes y el orden público.

ALDO FALCON

Últimas horas para VERIFICACIÓN VOLUNTARIA

[ROSA GABRIELA PORTER VELÁZQUEZ]

■ Largas filas exhibieron los centros de verificación vehicular durante las últimas horas de vigencia del programa voluntario, hasta el momento la Secretaría de Medio Ambiente y Recursos Naturales (Semarnath) no confirmó si ampliarán los plazos, horarios o implementarán otros beneficios.

El programa de verificación voluntaria tenía fecha límite al 31 de enero del año en curso, pero determinaron una prórroga al 30 de junio.

A horas de que termine el citado beneficio, muchos hidalguenses optaron por acudir a los centros de verificación, algunos desde la madrugada, para que revisen la emisión de contaminantes en sus autos o camionetas y obtener sus calcomanías actualizadas para circular en la megalópolis.

Con la verificación vehicular voluntaria, establecía la vigencia de los hologramas tipo "0", "1" y "2" obtenidos en el último semestre del 2021 y el primer semestre del 2022, por lo que, de no realizar este trámite en el segundo semestre del 2022 no habría sanciones ni recargos.

Pese a las quejas de ciudadanos y solicitudes de aplazar la verificación vehicular, la Semarnath descartó por el momento una prórroga de este programa que evitaba castigos económicos.

Cabe recordar que recientemente, el gobernador, Julio Menchaca Salazar, envió una iniciativa de reforma a la Ley para la Protección al Ambiente, misma que aprobaron en el Congreso local, la cual amplía las facultades del estado para medir e inspeccionar emisiones contaminantes, evitar prácticas monopólicas, otorgar vigencias mínimas a los concesionarios, sanciones severas, entre otras particularidades como el rescate administrativo.

A partir de la publicación en el Periódico Oficial del Estado (POEH) quedarán sin efectos las actuales concesiones para operar centros de verificación, aunque brindarán servicio por 30 días más y es posible que participen en la nueva convocatoria que emita la Semarnath para brindar estos permisos.

Igualmente, la secretaría podrá efectuar verificaciones vehiculares, asume facultades para otorgar, inspeccionar, vigilar y revocar concesiones administrativas de estos centros, en tanto expedirá un programa obligatorio en cada semestre.

Las personas físicas y/o morales interesadas en operar dichas sedes pueden obtener hasta tres títulos de concesión, con vigencia de hasta cinco años y prórroga por similar lapso, así como otras especificaciones.

Alcance

VERIFICENTROS de la zona metropolitana exhibieron largas filas de vehículos que esperaban la revisión de sus unidades antes de que pierdan vigencia sus hologramas.

EN PRÓXIMAS FECHAS entrará en vigor la reforma a la Ley para la Protección al Ambiente que retira las concesiones a los actuales verificentros.



Fomentan desarrollo integral de personas adultas mayores

IAAMEH

► Con actividades que estimulan el trabajo psicomotriz, así como con talleres que les motivan a capacitarse y aprender un oficio como parte de su desarrollo

[STAFF CRÓNICA HIDALGO]

Impulsar el desarrollo y garantizar una mejor calidad de vida de las personas mayores de 60 años es una de las encomiendas trascendentales del gobierno que encabeza Julio Menchaca. Por ello, el Instituto para la Atención de las y los Adultos Mayores del Estado de Hidalgo (IAAMEH) implementa acciones que impactan positivamente en el bienestar de este sector de la población.

En ese sentido, los Centros Gerontológicos Integrales y Casas de Día cuentan con actividades que estimulan el trabajo psicomotriz, así como con talleres que motivan a las personas mayores a capacitarse y aprender un oficio como parte de su desarrollo, a fin de que puedan autoemplearse y lograr un desarrollo integral.

En los talleres de elaboración de pan y repostería las personas adultas mayores se capacitan en dichos oficios, mismos que ayudan a satisfacer necesidades económicas y de salud, dado que, al realizar movimientos con las manos, se beneficia la motricidad fina, lo cual evita rigidez y pérdida de la movilidad en extremidades superiores.

Asimismo, se trabajan las capacidades cognitivas como son: memoria, atención, praxias y funciones ejecutivas (actividades mentales complejas que son necesarias para planificar, organizar y realizar alguna actividad a través de indicaciones o pasos a seguir de manera correcta para efectuar un procedimiento). Esto estimula la memoria, la concentración y el pensamiento lógico, por lo que se mantiene la mente ágil y activa, señaló la gerontóloga, Mariana Rojo, del área de Investigación y Difusión del IAAMEH.

La elaboración de pan es una tradición que ha pasado de generación en generación en nuestro país. Es un proceso que requiere paciencia, habilidad y dedicación, y los adultos mayores encuentran en este taller una forma gratificante de aprovechar su tiempo y mantenerse activos tanto física como mentalmente.

En la actualidad, el IAAMEH desarrolla talleres de panadería en los municipios de Tepeapulco, Zacualtipán, Tulancingo e Ixmiquilpan.

Del mismo modo, se capacita a usuarias y usuarios en materia de repostería, donde se enfocan principalmente en cocinar galletas y pastes. Este taller se realiza en los Centros Gerontológicos de Pachuca, Acaxochitlán y Apan, así como en las Casas de Día de Tlaxcoapan y Almoloya, con una participación de entre 25 y 30 personas mayores por grupo en cada municipio.



SEDES. El IAAMEH desarrolla talleres de panadería en los municipios de Tepeapulco, Zacualtipán, Tulancingo e Ixmiquilpan.

ALDO FALCÓN

DISEÑO

Instala SEPH Comité Estatal de Formación Continua 2023

■ Con la intención de contar con un órgano colegiado para apoyar la valoración del diseño, operación y resultados de las acciones e intervenciones formativas en materia de formación continua, en beneficio de las y los maestros de Educación Básica, el secretario de Educación Pública de Hidalgo, Natividad Castrejón Valdez, llevó a cabo la instalación del Comité Estatal de Formación Continua Hidalgo 2023.

"Es de fundamental importancia la instalación de este Comité, toda vez que, si bien estos colegiados vienen funcionando desde 2017, a partir del presente año se conforman como comité nacional y estatales de Formación Continua, ampliando sus funciones, ya que ahora también serán responsables del acompañamiento de la operación y los resultados de los programas e intervenciones formativas", indicó Natividad Castrejón.

El titular de la Secretaría de Educación Pública de Hidalgo (SEPH) reconoció a las personas que habrán de integrar este comité, quienes son académicos destacados, con un alto perfil profesio-

nal y una sólida trayectoria en el campo de la formación continua, lo que garantiza su desempeño y el cabal cumplimiento de las funciones que les competen.

Puntualizó que hoy en la entidad, bajo la directriz del gobernador Julio Menchaca Salazar, se lleva a cabo un gran esfuerzo para lograr su transformación, y en este sentido, la educación es uno de los factores determinantes a efecto de garantizar que las y los hidalguenses cuenten con más y mejores oportuni-

des de desarrollo.

La subsecretaria de Educación Básica, Myrlén Salas Dorantes, señaló que en el estado de Hidalgo en 2017 se constituyó el primer colegiado de especialistas para la revisión, valoración y/o actualización de las acciones y tipos de formación dirigidas al personal educativo de Educación Básica del estado de Hidalgo; dicho Comité denominado Comité Académico de Apoyo a la Evaluación (CAAEV). (Staff Crónica Hidalgo)



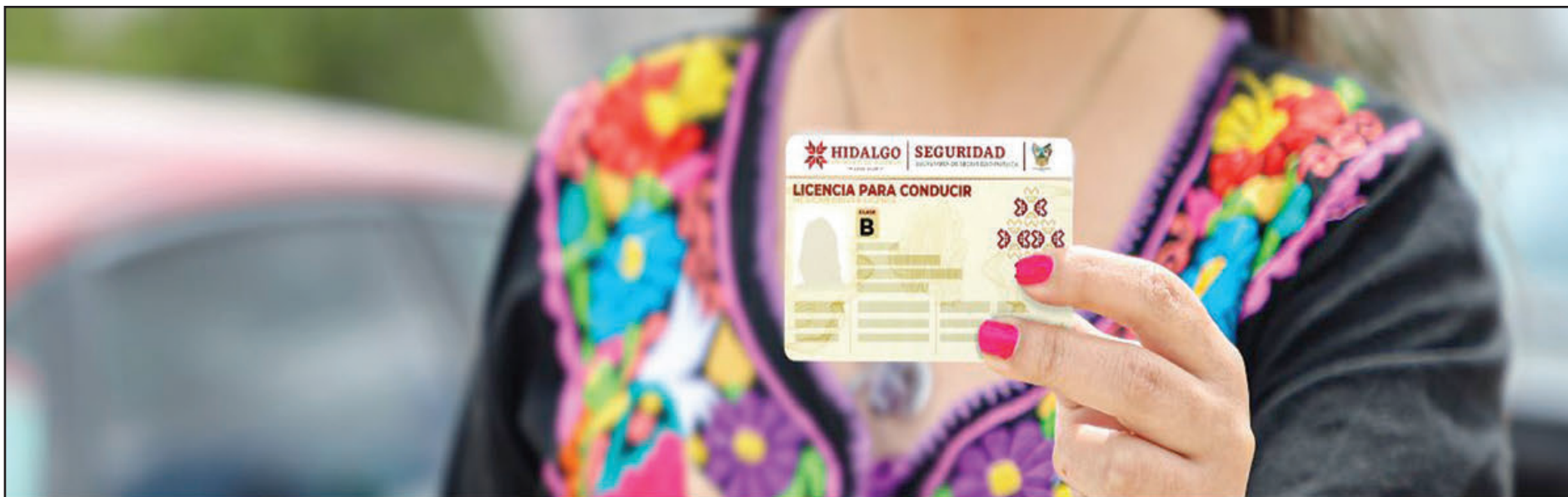

PERMISO PARA CONDUCIR

ADOLESCENTE (CONTAR CON 16 AÑOS CUMPLIDOS)

DOCUMENTACIÓN EN ORIGINAL

- **CURP** (nuevo formato impreso)
- **Acta de nacimiento** (formato vigente)
- **Identificación del adolescente** (vigente)
Pasaporte o credencial escolar.
- **Identificación oficial con fotografía del padre, madre o tutor** (vigente)
Credencial de elector INE, pasaporte, cédula profesional o cartilla militar. El padre, madre o tutor deberá estar presente para proporcionar firma de autorización.
NOTA: En caso de ser tutor deberá presentar acta notariada.
- **Comprobante de domicilio**
A nombre de la persona interesada (agua, luz, teléfono fijo del estado de Hidalgo), con antigüedad no mayor a 3 meses. En caso de que el comprobante esté a nombre de otra persona, anexar copia del INE del titular del domicilio.
- **Certificado médico**
Expedido únicamente por instituciones públicas de Salud del estado de Hidalgo (ISSSTE, Centro de Salud, IMSS, Cruz Roja, DIF), con antigüedad no mayor a 3 meses. Deberá contener el número de cédula profesional del/la médico(a), sello original, tipo sanguíneo, agudeza visual y psicomotriz.
- **Examen de manejo teórico-práctico**

COMUNÍCATE : 771 797 6128 | 771 107 1635 | 771 489 3135

AMMJE

Las nuevas inversiones con igualdad salarial, piden

■ Es muy importante que las nuevas inversiones que lleguen a Hidalgo impliquen salarios justos y prestaciones como lo establece la Ley Federal del Trabajo, para que tengan un impacto en la economía estatal, afirmó la presidenta de la Asociación Mexicana de Mujeres Jefas de Empresas (AMMJE), Alicia Rodríguez Vázquez. La petición al Gobierno de Estado es que los empresarios de la entidad sean los proveedores de los diversos servicios y productos de las nuevas industrias que se instalan.

"Las Secretarías de Desarrollo Económico (Sedeco) del Trabajo y Previsión Social (STPSH) implementen reglas claras para evitar que los sindicatos afecten la planta laboral".

Lo más importante es proteger a los empleados, que reciban sus derechos laborales, seguridad social conforme a la ley federal del trabajo y salarios justos en beneficio de sus familias.

Alicia Rodríguez comentó que el gobierno de Julio Menchaca Salazar está demostrando en estos primeros 10 meses de administración la política económica está funcionando y van en el camino correcto.

En este contexto las mujeres empresarias habrán de apoyar cada uno de los programas y acciones que impacten en el desarrollo de los negocios e industrias que se localizan en el estado.

La presidenta del organismo recordó que la anterior administración estatal anunció inversiones que no atendieron las demandas de la población, porque no se reflejó en sus ingresos económicos y bienestar social.

"Los jóvenes de las diversas regiones de la entidad emigraron a otras entidades del país y Estados Unidos en busca de un empleo y ayudar en la economía de sus familias".

Por lo tanto, los anuncios que presentaron con bombo y platillo no registraron un impacto en la economía de los hidalguenses, porque no se registró una derrama económica en los municipios. (Alberto Quintana Codallos)

En puerta, asamblea del SUTSPEEH

► La tienen pactada para el 1 de julio de este año: Licona

[ALBERTO QUINTANA CODALLOS]

■ El próximo 1 de julio del 2023 se realizará la asamblea general del Sindicato Único de Trabajadores al Servicio del Poder Ejecutivo del Estado de Hidalgo (SUTSPEEH) para abordar tres temas importantes para los empleados de la administración estatal, indicó el secretario general del Sindicato, Víctor Licona Cervantes.

Comentó el líder sindical que la convocatoria se emitió

el 23 de junio de este año y fue elaborada por los delegados sindicales de cada área de trabajo que representan a los empleados de la administración pública estatal.

Víctor Licona estableció que en la asamblea del máximo órgano se establecerá la ruta en la que se habrán de conducir en los temas prioritarios que plantearon la clase trabajadora.

El primer punto que se tiene pendiente en el presente año

son el salario y prestaciones es un tema que se arrastra desde que se presentará el problema interno en el sindicato.

Así como el inicio de actividades en el edificio sindical que fue cerrado en primera instancia por la Secretaría de Seguridad Pública del Estado de Hidalgo (SSPH) y luego fue liberado al presentarse un amparo.

La dependencia estatal en un comunicado se deslindó de

los hechos y retiraron las unidades que se encontraban en las instalaciones del sindicato que estaban resguardando.

El líder del SUTSPEEH explicó que tienen un documento que emitió la Unidad de Transparencia para comentar que los trabajadores no convocaron a una asamblea general para elegir a una nueva dirigencia y a la fecha no ingresaron expediente de un comité interino en el Tribunal de Arbitraje.

Demandan canales de agua

PROTESTA EN CONAGUA

► Pobladores señalan que Comisión Nacional del Agua no da mantenimiento a las presas y genera un problema ambiental

[MILTON CORTÉS GUTIÉRREZ]

Trabajadores del campo procedentes de la región Tula-Tepeji y de comunidades del Valle del Mezquital se manifestaron a las afueras de la Comisión Nacional del Agua (Conagua) para exigir trabajo adecuado en canales de la región para evitar la pérdida de líquido.

Un centenar de trabajadores externaron que desde que se generaron las presas en esas regiones para el almacenamiento de agua, nunca se les ha dado mantenimiento, por lo que urge atenderlas, así como revestir los canales principales.

"Supuestamente cuando hay demasiada lluvia y dicen las autoridades que las presas están llenas, sólo se encuentran a un 20 o 30 por ciento de su almacenaje, porque simplemente eso provoca una presa ensolvada; a los canales principales y ríos nunca se les da mantenimiento y de ahí derivan problemas como el que se registró en Tula con las inundaciones".

A pesar de ello, señalaron que el gobierno por medio de la Conagua tampoco ha pagado a los campesinos los daños ocasionados tanto por inundaciones o falta de mantenimiento a los canales y ríos".

Los inconformes también exigieron que personal de la Conagua en el estado realicen su trabajo en favor de la población o en determinado caso, afirmaron que su existe incapacidad para desempeñarse que abandonen



DESATENCIÓN. La Conagua tampoco ha pagado a los campesinos los daños ocasionados tanto por inundaciones.

sus encargos.

Cuestionaron la función del delegado en Hidalgo al afirmar que, en el ámbito federal, la Comisión destina decenas de millones de pesos a las tareas como las que exigen, sin que hasta el presente año se aplique

una cantidad en las regiones de Hidalgo.

Por lo anterior los afectados solicitaron al gobierno de Hidalgo su intervención para recibir apoyo inmediato y beneficiar a los trabajadores agrícolas de estas dos regiones.



ALDO FALCÓN

CAASIM

Sin nuevos permisos para tomas

■ En la presente Administración Estatal no se autorizaron tomas de agua potable para la construcción de fraccionamientos en Zapotlán y zona metropolitana de Pachuca, informó el director de la Comisión de Agua y Alcantarillado de Sistemas intermunicipales (Caasim), Juan Evel Chávez Trovamala.

Comentó el funcionario estatal que en el anterior gobierno estatal aprobaron los contratos de los servicios de agua potable y que ahora se analizan por parte de las autoridades estatales.

Explicó que respecto al proyecto de las dos mil 700 viviendas en la comunidad de Acayuca, la factibilidad ya estaba aprobada por las anteriores autoridades estatales y presentaron los documentos correspondientes.

Juan Evel Chávez puntualizó que es un tema que trae la Presidencia Municipal de Zapotlán y se espera la decisión que determinen en los próximos meses si procede o no la construcción del complejo habitacional. (Alberto Quintana Codallos)

Aprueban programa de descuentos

PACHUCA DE SOTO

► Contribuyentes podrán alcanzar hasta 50 por ciento menos en sus impuestos

[STAFF CRÓNICA HIDALGO]

El Cabildo de Pachuca aprobó por unanimidad el "Programa que contiene diversos estímulos fiscales que autorizan descuentos en múltiples trámites municipales a personas en situación económica vulnerable del municipio de Pachuca de Soto".

Las solicitudes de descuentos se gestionarán directamente con las y los integrantes del H. Ayuntamiento y ellos canalizarán la solicitud a la Dirección de Vinculación Ciudadana, quien realizará un estudio socioeconómico a las y los ciudadanos que deseen acceder a esos descuentos.

Para ser beneficiario o beneficiaria de este programa se necesita presentar: identificación oficial vigente, con fotografía y dirección de Pachuca, y comprobante de domicilio. Y se limita a 10 solicitudes de descuento por persona.

Es importante aclarar que el descuento será aplicable únicamente cuando el trámite esté a nombre de la persona beneficiada y en el caso de los trámites post mortem el beneficiario deberá tener algún vínculo familiar con la persona fallecida.

Los descuentos son los siguientes y estarán vigentes hasta el 4 de septiembre de 2024:

- 50 % de descuento en recargos y actualizaciones sobre el impuesto predial.
- 50 % de descuento en refrendos por inhumación por año.
- 50 % de descuento en refrendos de nicho o restero.
- 50 % de descuento en refrendos por inhumación por 7 años.
- 50 % de descuento en registro de defunción.
- 50 % de descuento en certificación y expedición de actas de: nacimiento, defunción, matrimonio y divorcio.
- 50 % de descuento en expedición de constancias de: radicación, ingresos y dependencia económica.
- 50 % de descuento en copia fiel certificada del libro del Registro Familiar.
- 30 % de descuento por 60 días naturales, posteriores a lo establecido en el artículo 79 del Nuevo Reglamento de Tránsito y Vialidad para el municipio de Pachuca; en multas impuestas a los infractores de los reglamentos administrativos y del Nuevo Reglamento de Tránsito y Vialidad para el Municipio de Pachuca.

REGULARIZACIONES. Adicionalmente, se aprobó el programa "Tu municipio de la mano Contigo en su modalidad regularización 2023", el cual está dirigido al comercio ambulante del municipio de Pachuca.

Con este programa se da el 50 por ciento de descuento en julio, 40 por ciento de descuento en agosto y 30 por ciento de descuento en septiembre, en el pago de cuotas establecidas en el artículo 35 de la Ley de Ingresos para el municipio de

Pachuca, correspondiente al ejercicio fiscal 2023, en sus conceptos de uso de plazas y pisos, en calles, pasajes y lugares públicos.

El pago deberá realizarse en las cajas autorizadas por la Tesorería Municipal ubicadas en la

Secretaría de Servicios Públicos Municipales, con dirección en calle Lirio número 100, colonia Nueva Francisco I. Madero.

Los descuentos mencionados estarán vigentes del 1 de julio al 30 de septiembre de 2023.

Si vas a realizar movimientos en efectivo de altas sumas de dinero en el banco:

¡Tu policía te acompaña!



1. Llama a la línea directa del Comisario: **771 797 5899** o escribe al correo electrónico: **aseh.seguro@hidalgo.gob.mx**
2. La **unidad policial te acompañará** hasta la **institución bancaria.**

**Juntos prevenimos el delito.
Por la paz y seguridad de Hidalgo.**

Pasión por la Medicina

VOCACIÓN

► Mujer de convicciones que encontró en los retos personales la oportunidad de servir



LESLY AURORA YAÑEZ FUNES. Jefa del Banco de Sangre HGZ/MF No. 1 del IMSS, Hidalgo.

[STAFF CRÓNICA HIDALGO]

Lesly Aurora Yañez Funes, quien desde muy pequeña identificó su pasión por la Medicina, no rehusó de los retos y por eso decidió especializarse en Patología Clínica "algo que se me complicaba".

Acostumbrada al estudio y a enfrentar los desafíos, la jefa del Banco de Sangre del Hospital General de Zona con Medicina Familiar (HGZ/MF) Número 1 del Instituto Mexicano del Seguro Social (IMSS) en Hidalgo relató que parte de su formación implica mucho tiempo y dedicación "nosotros trabajamos mucho en laboratorios de investigación": algo crucial en la Medicina Transfusional (rama de la Medicina dedicada al estudio de la transfusión de sangre y sus derivados).

Egresada de Medicina, por la Universidad Autónoma del Estado de Hidalgo (UAEH); cuenta también con la Especialidad en Centro Médico Siglo XXI, específicamente en el Hospital de Car-

diología; título de especialista en Patología clínica por la UNAM (Universidad Nacional Autónoma México); Maestría en Administración Hospitalaria, por la Universidad Siglo XXI; sólo por destacar algunos de sus logros académicos, además de diplomados en Medicina Transfusional, Inmunohematología, Medicina de Urgencia y Trauma, así como en Educación.

Posee también experiencia como docente, "trabajando en la Universidad Tecnológica de Tecámac, orientando a los estudiantes para elaboración de su Tesis; así como profesora de la materia Calidad en la Transfusión para los médicos que están haciendo su residencia Patología Clínica".

Lleva 14 años trabajando en el IMSS: "como médico dentro del Instituto he laborado en diferentes unidades, como Siglo XXI, en el Hospital General Regional (HGR) No. 200 de Tecámac, en la Clínica 36; "trabajé también en diversas Unidades Médicas Rurales como médico general".



ESPECIAL

Misión

■ "Dona sangre, dona vida". En el caso de la donación para familiares, por alguna petición específica debido a determinar procedimiento quirúrgico, saben que esa sangre no será específicamente para su pariente, pero le están dando vida a alguien que lo necesita".

Trabajo Social del IMSS invita permanentemente a donar, pero hay especial énfasis durante este mes y específicamente el 14 de junio, Día del Donante Altruista: cuando se hace digamos una campaña más grande.

En el Banco de Sangre cuentan con una lista de donadores voluntarios y con grupos sanguíneos no frecuentes, como son los negativos, a quienes en caso de ser necesario llaman. "Hay 90 donadores voluntarios registrados, aproximadamente, y por ejemplo ahorita que fue el Día del Donador Altruista se les marca a varios de ellos específicamente a veces muchos a ciertos grupos sanguíneos no frecuentes. En la campaña tuvimos a 28". Esta cifra puede parecer pequeña, pero al centralizar en el panorama naciones es importante.

Afortunadamente apoyaron algunas empresas y el Sindicato de la Universidad Autónoma del Estado de Hidalgo participa activamente y ellos traen a donadores frecuentemente; también destaca la participación del personal de Home Depot y Jarritos. Ejemplos que ojalá se multipliquen para que haya más donaciones.

RASGO. Éste es el único Banco de Sangre del IMSS en el estado y beneficia a las diferentes unidades del Instituto: Huejutla, Zimapán, Tulancingo; también brinda apoyo a hospitales regionales externos. (Staff Crónica Hidalgo)

Objetivos claros

■ Aumentar el número de donadores voluntarios, uno de los principales objetivos en el Banco de Sangre del Hospital General de Zona con Medicina Familiar (HGZ/MF) Número 1 del Instituto Mexicano del Seguro Social (IMSS) en Hidalgo.

"Yo creo que todos los que es-

tamos en la Medicina Transfusional siempre queremos cautivar más al donador voluntario porque es la sangre más limpia", apunta la jefa del área.

Otro de los aspectos en que se enfocan actualmente es aumentar el uso de la cita vía internet para agilizar el proceso y reducir el tiempo de espera de los donadores. Sólo deben ingresar a la plataforma <http://www.imss.gov.mx/>, y elegir el horario.

gob.mx/, y elegir el horario.

"Cuando entras a la página puedes ver que los horarios: están a las 7, 7:15, 7:30... y ahí te da los espacios".

Lesly Aurora Yañez Funes explica que "el área como tal es pequeña y por ello no tenemos la capacidad de recibir tanta gente porque somos poquitos los que laboramos en el Banco"; sin embargo, el trabajo de todo el equipo es excepcional. Son cinco: un químico, tres laboratoristas, un auxiliar de laboratorio, un médico de plantilla y uno de apoyo temporal, que pertenece al Hospital de Tula.

Cabe especificar que hay otras áreas que funcionan en el turno vespertino pero son para efectuar otro tipo de actividad, ya no tanto para el Banco, como tal; sino para el área de las Transfusiones.

ENGRANAJE. Para el Banco de Sangre la sincronización es crucial porque el tiempo de cada etapa corresponde a que la siguiente avance óptimamente: "en la mañana vamos, rápido rápido, rápido".

La Trabajadora social llega desde 6:30, es ella quien inicia: abre el área, recibe a la gente y entrega una ficha, incluso las si-

llas van numeradas (a los donantes se les explica el proceso por el cual pasarán).

Una vez en sus sitios, pasan al área de recepción donde toman sus datos.

A las 7 de la mañana, personal de Enfermería empieza a tomar signos vitales: peso, talla, frecuencia cardíaca, frecuencia respiratoria y presión arterial. Posteriormente ingresan al área II, donde les toman una muestra de sangre, que va para una biometría hemática: "estudio para verificar si tienen los niveles de hemoglobina, que no tienen anemia o alteraciones en la sangre y verificamos lipemia (grasa en la sangre)".

"Hay otra persona que está adentro prendiendo por acá todos los equipos que vamos a utilizar"; tras tomar la muestra, adentro alguien más está esperando las muestras para pasarlas por un equipo y completar el proceso de biometría hemática. Después de eso pasan con el médico, quien valora y en función del resultado (de la muestra), aunado a la exploración física y las preguntas (sobre aspectos generales de salud y especificaciones para cumplir con la donación determina si se es apto o no. (Staff Crónica Hidalgo)



ESPECIAL

Después de donar sangre



ESPECIAL

[STAFF CRÓNICA HIDALGO]

La extracción como tal dura alrededor de 5, máximo 12 minutos, entonces después de la extracción de la sangre el donador pasa a desayunar, contestar un cuestionario de autoexclusión "donde marcará si realmente considera que su sangre segura o no, este cuestionario lo realizan en todos los Bancos de Sangre y está normado".

Durante este procedimiento se extraen aproximadamente 450 mililitros (ml) de sangre. No existen riesgos para el donante, ya que el procedimiento es seguro y se realiza bajo la supervisión de expertos en salud, además, sigue los principios de responsabilidad y ética médica para proteger la salud tanto del donante como del receptor.

Ser donante no sólo es un acto altruista, también tiene beneficios para la salud, como la estimulación de la producción de células sanguíneas y la reducción de riesgo de enfermedades cardiovasculares. Una persona puede donar plaquetas cada 16 días y se puede realizar este procedimiento hasta 12 veces al año, mientras que la

donación de sangre total se puede realizar cada dos meses; los hombres pueden llevarlo a cabo cuatro veces en un año y las mujeres tres veces.

Requisitos: tener entre 18 y 65 años, pesar más de 50 kilos, no haber padecido enfermedades infecciosas o haber estado en contacto con personas que las han tenido, no consumir drogas y no tener tatuajes realizados en los últimos 12 meses. Se recomienda llevar una dieta saludable y equilibrada, hidratarse adecuadamente y evitar la ingesta de bebidas alcohólicas 24 horas antes de la donación. Es importante también informar al personal médico si se tiene alguna enfermedad o si se está tomando medicamentos.

Una vez que el donador termina su desayuno se puede ir (por su salud) y ahí continúa otra fase: "ahora viene el proceso interno que es verificar cuestionarios de donación de autoexclusión, verificar la sangre y pasa ahora al área de fraccionamiento", indica Lesly Aurora Yañez Funes.

La jefa del Banco de Sangre del Hospital General de Zona con Medicina Familiar (HGZ/MF) Número 1 del Insti-

tuto Mexicano del Seguro Social (IMSS) en Hidalgo detalló que La mayoría de la gente dona sangre total. La dividen en: concentrado heritrocitario, plasma fresco congelado, concentrados plaquetarios y crioprecitados.

Y es un químico que trabaja en la serología, pues a la sangre se le tienen que hacer, por norma, cinco pruebas específicas: hepatitis B, hepatitis C, VIH, sífilis y Chagas.

Suele pasar que, aunque incluso cuando el donador considere que su sangre es segura y haya pasado la primera etapa, pueden descartar la sangre extraída porque al principio "nada más se hace la biometría hemática que es para ver si eres realmente candidato, pero después se hacen todas las demás pruebas, las cuales no se pueden hacerse antes por cuestiones económicas y normativas".

Pero, por ejemplo, por serología positiva, es decir de pacientes que salieron positivos a alguno de los marcadores (hepatitis B, hepatitis C, VIH, sífilis y Chagas) al mes son rechazadas entre 10 y 15 aproximadamente, de un volumen aproximado de mil unidades.



ALDO FALCÓN

CETS

Más de 12 mil donaciones al año: Gutiérrez

[ALBERTO QUINTANA CODALLOS]

Cada año se reciben más de 12 mil donaciones de sangre en el Centro Estatal de Transfusión Sanguínea (CETS) e incrementa el flujo de donantes, informó el director del organismo en Hidalgo, Antonio Gutiérrez Rodríguez. "El flujo de donación es constante y sostenible, lo cual permite tener la cobertura para las diversas regiones del estado y atender la demanda".

Antonio Gutiérrez puntualizó que en el primer semestre 2023 reportan cerca de 7 mil unidades: cumpliendo así los objetivos proyectados desde el CETS.

Pormenorizó que el objetivo de este organismo es otorgar servicios de calidad a los usuarios, ya sea en el proceso de donación

para un familiar o bien de forma altruista, pues esas son las indicaciones de la titular de la Secretaría de Salud del Estado (SSH), Zorayda Robles.

La captación de sangre que recibe el área permite garantizar y atender las peticiones que se requieren en caso de emergencia por parte de los pacientes internados en las clínicas y hospitales.

Respecto a la donación de plasma se fraccionan las bolsas de sangre y centrifugan, se hace la separación de los diferentes componentes, en función de las necesidades se determina la cantidad a utilizar. "Se cuentan con las cantidades adecuadas de cada uno de los componentes y se obtiene otro producto que se enfoca a la coagulación de la sangre".

Gutiérrez Rodríguez comentó que está prohibida la venta de sangre y componentes, por lo cual se aplica una vigilancia en la entidad para evitar que personas se dediquen a esta actividad.

Agregó que el CETS no es un órgano sancionador, pero tienen el carácter y personalidad de hacer supervisiones en el manejo de la sangre en los hospitales del sector público y privado.

"La SSH aplica una vigilancia permanente en cada una de las áreas del sector salud para evitar la comercialización de sangre y se hace un llamado para que la población denuncie si encuentra alguna situación de este tipo", remató.



ESPECIAL

SSH

Nuevas unidades para ILE e IVE

Desde la despenalización del aborto en Hidalgo, en 2021, la Secretaría de Salud de Hidalgo (SSH) brinda los diferentes servicios médicos destinados a la atención del aborto seguro, con el fin de garantizar que se proporcionen con oportunidad y calidad a las mujeres, adolescentes, niñas y otras personas con capacidad de gestar que lo soliciten y a quienes requieran el procedimiento.

Según la titular de la SSH, Zorayda Robles Barrera, a través de la Coordinadora Estatal de Salud Materna y Perinatal se enfatiza que Hidalgo es el úni-

co estado que cuenta con Protocolo de Atención de la Interrupción legal del Embarazo (ILE) e Interrupción Voluntaria del Embarazo (IVE); de los cuales, de septiembre del 2022 a mayo de este año, se han realizado 620 y 12 respectivamente.

Por lo anterior, en la provisión de los servicios de aborto seguro en particular, y en la atención de la mujer embarazada o persona gestante en general, los profesionales de la salud tienen la obligación ética de proteger la salud y los derechos humanos de las usuarias. (Staff Crónica Hidalgo)



Se agrava problema de la basura en El Mezquital y la Sierra Gorda

RESIDUOS SÓLIDOS URBANOS

► Pese a estudios y requerir del espacio para verter los desechos diarios de los municipios, no existe alguna localidad que los quiera cerca

[HUGO CARDÓN MARTÍNEZ]

Los Rellenos Sanitarios Regionales dejarían de ser una opción para los municipios del Valle del Mezquital y Sierra Gorda para resolver el problema de la basura que enfrentan, ya que pese a los estudios que se realizan para evitar afectaciones, ninguna de las localidades los quiere cerca.

Esta semana el presidente municipal de Franciso I Madero, Ricardo Olguín Pardo, tuvo que enfrentar a un promedio de 600 pobladores quienes se opone a la construcción de un Relleno Sanitario Regional que se pretende edificar esta localidad.

De acuerdo con los inconformes, hace unas semanas el presidente Ricardo Olguín Pardo ofreció su municipio para que opere un Relleno Sanitario Regional que permita brindar el servicio a demarcaciones aledañas, como Actopan, San Salvador, Ajacuba, Mixquiahuala y Progreso de Obregón.

Debido a esta situación, es que el pasado jueves fue retenido para presionarlo para firmar un documento donde desistiera de es-

te proyecto, ya que señalan no permitirán que este municipio se convierta en basurero regional.

Este no es el único proyecto relacionado con la construcción de un Relleno Sanitario que ha fracasado en la última década, pues anteriormente se han impulsado proyectos en San Salvador, Zimapán y Alfajayucan, este último opero, solo dos años.

En el 2011 esta iniciativa se impulsó en San Salvador, por lo que sostuvieron varias mesas de trabajo para tratar el tema, sin embargo, debido algunos conflictos sociales, no se concretó. En la obra estaría participando municipios como Ixmiquilpan, Santiago de Anaya y Actopan.

En el 2014, en la región de Zimapán también se planteó la edificación de un Relleno Sanitario Regional en favor de los municipios de Pacula, Jacala y Tasquillo, sin embargo, tampoco ha podido ser consolidado, ya que nadie quiere ceder un predio para depositar basura.

El único Relleno Sanitario Regional que ha llegado a concretarse ha sido el de Alfajayu-



FRANCISCO I. MADERO. Pobladores obligaron a alcalde a retractarse de un convenio de un relleno sanitario regional.

can, donde solo opero un periodo no mayor de dos años, ya que vecinos de San Pedro La Paz exigieron sé retirar del lugar, de

este proyecto se beneficiaban además de Alfajayucan, los municipios de Chapantongo, Tepetitlán y Nopala.



HUGO CARDÓN

IXMIQUILPAN

Incierta la elección de administrador de mercado

■ Tras ser suspendida la elección del nuevo administrador del Mercado "José María Morelos" de Ixmiquilpan, hasta el momento integrantes de la Asamblea Municipal, no deciden que acción seguirá.

El pasado martes se tenían prevista realizar la elección del nuevo administrador de mercado; sin embargo, seguidores de Heberto Vargas Herrera, exadministrador de este espacio, quien fue suspendido por el ayuntamiento, se manifestaron bloqueando las calles de la zona centro e impidieron que este proceso se llevara a cabo.

Debido a la falta de condiciones, tuvieron que intervenir elementos de seguridad pública para resguardar el orden y evitar una confrontación. (Hugo Cardón Martínez)



HUGO CARDÓN

Alarmante, bajos niveles en las presas de Hidalgo

Sólo la Endhó alcanza el 40 por ciento de capacidad

■ Autoridades municipales de Alfajayucan y del Gobierno de Hidalgo solicitaron a los trabajadores del campo cuidar el agua ante los bajos niveles que tienen las presas, problema que podría agudizarse.

Se precisa que, en este momento, la presa Rojo Gómez, en Chilcuautla, registra un 10.6

por ciento de su capacidad con cuatro mil 230 metros cúbicos, mientras que el embalse Vicente Aguirre se encuentra a 15.6 por ciento de su capacidad con dos mil 775 metros cúbicos.

Por otro lado, se informó que la presa Fernando Hiriart Balderrama, en Zimapán, registra un 74.4 por ciento de su almace-

namiento con un millón 034 mil 382 metros de líquido, mientras que la presa Endhó se encuentra a 40.2 de su capacidad.

En tanto la Taxhimay con un 8.1 por ciento de su capacidad y Requena que se ubica Tepeji del Río con 0.9 por ciento de su capacidad. (Hugo Cardón Martínez)

OPINIÓN

Pepe Grillo
pepegrillocronica@gmail.com



El camino de salida

Después de una semana difícil, con el crimen organizado desaforado, generando crisis de gobernabilidad en diversas localidades y la oposición recordando que existe, el presidente López Obrador tendrá mañana sábado la oportunidad de retomar el control.

Es un aniversario más de su triunfo electoral del 2018. Morena ya domina el mecanismo. Gobernadores y alcaldes se encargarán de la movilización de las bases, vulgo acarreo. Habrá música, garrachas y muñecos de AMLO, esos parlantes que él mismo promueve.

Claro que las corcholatas acudirán a la fiesta, pero lo harán advertidos de que no pueden aprovechar la coyuntura para llevar porra que los ensalce o que chifle a los rivales. No habrá

aplusómetro. Los vótores serán solo para el presidente que ya dio órdenes precisas para que nadie se salte las trancas.

A pesar de las advertencias los equipos de las corcholatas se expresarán, será la primera señal de que el sexenio de AMLO inicia el camino de salida.

Una baja más

La senadora Claudia Ruiz Massieu también se bajó del proceso del Frente Amplio para buscar candidato presidencial.

Claudia levantó la mano desde finales del año pasado para que la tomaran cuenta y quedó a la espera de las definiciones, que ya comenzaron a darse.

Su decisión no gira, asegura, en los requisitos que se solicitan para aspirar

a la candidatura, pero Claudia sostiene que el proceso puede ser una simulación.

Si ha criticado de manera sistemática que los precandidatos oficialistas violen la ley haciendo actos de campaña ilegales y el Frente Opositor puede incurrir también en algo que puede violar la ley electoral, advirtió.

Para despedirse aseguró que seguirá trabajando para desterrar la polarización a la que ha empujado el país el régimen morenista.

Diplomático y psiquiatra

No le viene mal al quehacer nacional la presencia en el país de un psiquiatra versado en política. Podría ayudar a entender lo que está pasando.

Lo anterior porque el doctor Juan Ramón de la Fuente anunció que pronto terminará su ciclo como embajador de México en la ONU y regresará a México.

Lo hará en una coyuntura intensa. Cuando esté por conocerse el nombre de la corcholata ganadora en las encuestas de Morena y el candidato del Frente Amplio y en pleno proceso para encontrar un nuevo rector de la UNAM.

De la Fuente fue rector y secretario de Salud antes de entrarle a la diplomacia. Su estancia en Nueva York fue, dicen todos, positiva.

Todavía circula por ahí una foto interesante. En ella aparecen Juan Ramón

de la Fuente y académicos universitarios de la talla de Manuel Peimbert, Manuel Perló, Leticia Merino y Rosaura Ruiz, rodeando a la doctora Claudia Sheinbaum poco antes de que ella asumiera el gobierno de la CDMX. ¿Habrá nuevas fotos?

Plan con maña

¿No que en el TEPJF ya priva la justicia electoral pronta y expedita?

Parece que a la magistrada Mónica Soto no le avisaron. Resulta que ella es la encargada de resolver la queja del emecista Jorge Álvarez Maynez, la cual ya tiene casi dos semanas en su escritorio y nada más no termina de resolverla.

Y eso que se trata de medidas preventivas para que “las corcholatas” no sigan dañando el ya de por sí maltrecho proceso electoral, el cual tendría que iniciar hasta septiembre.

En el mismo caso se encuentran las quejas por actos anticipados de campaña de “las corcholatas” presentadas por el mismo Álvarez Maynez y Salomón Chertorivsky contra el Consejo Nacional de Morena, y por la panista Kenia López contra la Comisión de Quejas y Denuncias del INE.

No vaya a ser que en esta tardanza haya plan con maña para resolver hasta que inicien las precampañas, con lo que “las corcholatas” podrían seguir con sus giras de promoción por todo el país •

La XLV marcha LGTTTIQ+ en la Ciudad de México

Ulises Lara López
ulises_lara@fgjcdmx.gob.mx



Concluyó el primer semestre de 2023 con una intensa campaña gubernamental en todas las dependencias, incluyendo la Presidencia de la República, correspondiente al “Mes del Orgullo LGTTTIQ+ 2023”, mayormente visible en la Ciudad de México, capital del país y epicentro de los grandes derechos para la comunidad y la libre expresión.

Sin duda, la CDMX es primera en la conquista de derechos de la diversidad sexual y en la lucha contra la discriminación por orientación sexual; exigencias que, desde 1979, con la primera “Marcha del Orgullo Gay” tomaron cauce hasta lograr el pleno reconocimiento y visibilidad de la comunidad LGTTTIQ+ en el año 2021.

En la Ciudad de México, desde 1998, la homosexualidad dejó de ser tratada desde el punto de vista penal como un delito y, posteriormente, se dieron reformas muy importantes como la Ley de Sociedades

de Convivencia en el año 2006 y hacia el año 2010 el Matrimonio Igualitario.

Aunado a ello, se han seguido realizando otras reformas, la más recientemente el Decreto Administrativo sobre los Derechos de las Adolescencias Trans, que permite a personas adolescentes, mayores de 12 años, modificar la identidad de género en su acta de nacimiento mediante un proceso administrativo.

En la edición 2023, el movimiento incluyó actividades culturales y turísticas que permitieron la integración de familias capitalinas con las visitantes del interior de la República, además de generar impactos en la economía. Al respecto, se tenía previsto que esta movilización, generaría para la Ciudad de México una derrama económica de 2 mil 500 millones de pesos (mdp); de los cuales, 979 mdp corresponden a los días del 23, 24 y 25 de junio, asimismo se estimaba una afluencia de más de 600 mil personas; lo que implicaría beneficios para 14 mil comercios establecidos en la zona de la marcha.

Es claro que esta manifestación, expresión de libertad y convivencia social, hace que la Ciudad de México esté a la vanguardia, incluso internacionalmente, en esta materia, además de generar impactos económicos en la estructura comercial y de servicios; sin dejar de lado el fomento a la cultura, en este año se programó una cartelera con actividades

en museos, Fábricas de Artes y Oficios (FARO), así como en los Puntos de Innovación, Libertad, Arte, Educación y Saberes (PILARES), dedicados a tratar los temas de una manera informativa y también crecieron los espacios culturales con diferentes actividades incluyendo el Palacio de Bellas Artes.

Como parte de las acciones para fortalecer la sensibilización social, en este mes los edificios y monumentos más emblemáticos de la capital del país se iluminarán con los colores de la bandera LGTTTIQ+, una muestra de la inclusión, la tolerancia, el respeto, la diversidad y la libre manifestación de las individualidades, actividades convocadas por iniciativa de Altarte, impulsado por la Secretaría de Turismo de la Ciudad de México.

Adicionalmente se presentó la “Copa LGBT 2023” con más 20 disciplinas deportivas, como: fútbol, básquetbol, box, natación, voleibol, K-Pop, atletismo, entre otras, en diferentes deportivos y múltiples escenarios.

Esta, que fue la XLV Marcha LGTTTIQ+ en la Ciudad de México, efectuada el pasado sábado, fue la más amplia manifestación que se prolongó por más de siete horas y que avanzó del Ángel de la Independencia al Zócalo capitalino.

Es de reconocerse que la CDMX cuenta con avances en el ámbito de la procuración justicia con MP especializados en

atención a la violencia y discriminación hacia miembros de la comunidad, se ha investigado con protocolos específicos los transfeminicidios y se ha mantenido el diálogo legislativo para las adecuaciones a la norma para que las personas trans privadas de la libertad sean tratadas de acuerdo a su género en los centros penitenciarios, entre otros. Este mes ha sido de esfuerzos para visibilizar más los derechos LGBT, nos queda entonces estar más conscientes de que cada día debe ser una oportunidad para dar cabida y respeto al orgullo de formar parte de esta comunidad y asumir su inclusión, por tanto, todos los días deben ser de la no discriminación y de sumatoria al trabajo para la diversidad sexual y de género.

El avance es innegable en muchos ámbitos en especial en la cultura, en la expresión en los medios masivos y desde luego en las plataformas tecnológicas, sin embargo, aún queda mucho por alcanzar respecto de este en este movimiento, muchas ciudades del país siguen presentándose muestras de intolerancia y discriminación y en el ámbito rural no existen datos de apertura o es incipiente la conciencia individual y social a este respecto. Por ahora, la Ciudad de México ha consolidado la inclusión, en un entendimiento y aceptación que también ha sido un acelerador de la actividad económica en nuestra metrópoli •

EL CRISTALAZO SEMANAL

¡Cuidado, senadora!, las montañas están de parto

Rafael Cardona

rafael.cardonasandoval@gmail.com



Asombrados por el repentino crecimiento de la imagen de la senadora Xóchitl Gálvez, cuyas mayores derrotas en la vida son las “cruzazuleadas” de su equipo y cuyo máximo error ha sido la botarga jurásica, de pronto todos hallamos en esta mujer —capaz de igualarse en dos semanas con la Sheinbaum de cinco años— los atributos jamás vistos ni en Leona Vicario o en Citlali Hernández, por hablar de dos cimas de nuestra historia nacional; de repente Xóchitl es el todo y las partes, el alfa y la omega, y quizá lo sea, quizá su talento y su temple, su voluntad, su inteligencia cultivada, su habilidad para el mundo contemporáneo, su estructura ingenieril proclive a la precisión y el cálculo acertado; su determinación sean atributos de la verdadera mujer mexicana cuya presencia le vendría bien al Palacio Nacional, ahora habitado por un señor dispuesto a jugar con peluches parlantes en la mofa declinante y el ruín jolgorio nostálgico durante sus conferencias de prensa, pero la experiencia nos dice como las subidas repentinas suelen venir acompañadas, en poco tiempo, por estreptosos derrumbes y así de los pelos tomo la oportunidad y recuerdo cómo por un discurso en la Cámara de Diputados no faltó quien encendiera los cirios de todas las esperanzas en el altar de Beatriz Paredes, quien obviamente tenía entonces y tiene ahora muchos más méritos y talentos, para luego verla perder dos elecciones en el juego del gobierno de la ciudad, en 2006 y 2012, contra Marcelo Ebrard, primero y Miguel Ángel Mancera, después, y ya vimos os resultados, pero eso no elimina nada en el brillante historial de Beatriz quien ahora busca la gran oportunidad con todo y los farragosos requisitos de una metodología hecha en contra de toda lógica de atracción, la cual ha generado disoluciones repulsivas, como la de ese Comité Ciudadano Electoral cuyo significado nadie entendía de todos modos, pero eso lo podemos dejar para después porque ahora vale la pena seguir con los monumentos efímeros de los mexicanos tan proclives a erigir pirámides hoy para destruirlas mañana, como le sucede, por ejemplo, a la señora Ana Gabriela Guevara quien pasó del pedestre analfabetismo de la carrera de los 400 metros al Senado, donde presidió hasta la Comisión de migración, materia en la cual es tan ignorante e iletrada como en todo lo demás, excepto en la mercadotecnia de



calzones ajenos y trajes de baño comprados fuera del mermado presupuesto bajo su mala administración, y lo de mermado, se debe a sus malos manejos, no a la escasez original, según dicen los enterados quienes ya lograron la ronquera de tantos gritar sus desviaciones (las económicas), a mañana tarde y noche, pero esos son los beneficios protectores de quien mueve el dedito y repite como dijo su dedito, en el nombre sea de Dios, y así pues nos enfilamos a un rumbo desconocido porque las posiciones no terminan de juntarse y los Morenos ya comienzan a pelearse, con mucho disimulo, eso sí, para evadir la mirada del patrón de todos, pero ya empiezan a quejarse y mire muestra, este anda gastando muchas lanas y aquella me vio feo y este otro se hinca en los altares del Tepeyac o Plateros, benditos sean la-GuadalupanalalaGuadalupana... y el Santo Niño de Atocha, y si es por los gastos del otro, o por las invitaciones no atendidas al hijo del señor del dedito, como le sucedió a Marcelito, sea como sea, pero como dicen los arrieros, cuando se pelean las mulas nomás las patadas se oyen y entre cascotes resonantes y coces de traidora factura, los rijosos disimulan y lo seguirán haciendo hasta el límite de la hipocresía, y si Adán Augusto no levanta y Claudia no supera la anemia de sonrisas forzadas y chillantes discursos de atiplada intrascendencia imitativa, Monreal juega con todas las canicas, porque solamente ese recurso tiene quien nada espera porque nada va

a lograr excepto —cuando mucho—, algo similar a lo de ahora, en el largo peregrinar de su vida política en la cual ha aprendido mañas y marañas, lo cual es suficiente para no sentirse fracasado cuando consiga en esta nueva aventura, lo hallado de lo perdido, y cuyo mayor éxito depende

de doña Sheinbaum, porque si ella llega a la candidatura presidencial suyo será el destino de la ciudad de México y ni loca le va a prestar la joya de su corona a un señor al cual vomita, odia o al menos no soporta, alentada en este afán por todos los demás tiradores, sean estos quienes ella decida a fin de cuentas, pero si no llega y sus posibilidades enflacan aún más, pues entonces Monreal en una de esas y se cuele al gobierno de la ciudad cuyo título le fue birlado por Andrés Manuel, hace casi seis años, cuando ya se lo había prometido y asegurado, para entregarle la sufrida capital a la ya conocida regenta quien terminó —o prosiguió— la obra destructora (incapaces de sembrar un ahuehuete sin hacer el ridículo) de todos los perredistas y morenos en la historia de la devastada capital, y alguna vez muy noble ciudad de México, la cual ha sido llanada por Charles Latrobe, ciudad de los palacios y no como Enrique Krauze afirma en inexplorable muestra de ignorante ligereza, por don Alejandro de Humboldt, como dijo en un reciente texto en Reforma, pero eso no tiene la menor importancia, como sucede en estos días con casi todo, porque la atención se le llevan la corcholatería y la dificultosa marcha de los opositores quienes tienen su mayor rechazo dentro de su propia organización (o desorganización) a la cual sabotean todos los días y todas las noches, con singular tesón y ardiente frenesí porque ellos solitos le están haciendo el caldo más gordo a Morena y a quien dicen querer compartir, y quizá lo logren, porque en uno de estos accesos, capaz y el señor presidente (como quiere Céspedes), se nos muere... pero de risa.

TALINA

De pronto la cabellera esponjada, rítmica en el balanceo de las guedejas perfectas, brillante en el barniz de su luminosidad nocturna, irrumpió como el marco ideal de un rostro más allá de la hermosura; la chispa inextinguible de sus ojos, la expresión altiva y al mismo tiempo dulce, las enhiestas pestañas y la barbilla suave y enérgica, los pómulos de redonda perfección y la sonrisa capaz de derretir el hielo polar.

—Hola, soy Talina, dijo al extender un brazo cuya longitud emergió de un manto de pieles, con un brazaletes de oro.

—Hola.

La conocí impactado por su hermosura y tuve la suerte después de disfrutar su inteligencia; de compartir tiempo y charlas y bromas y mesa con ella, de estar en su casa con Alejandro y escucharla cantar y reír en esa fiesta interminable de su vida, golpeada de manera terrible con la muerte de Mariana.

Hoy, ante su irremediable ausencia, sólo quiero darle las gracias por tantas veces como su presencia iluminó este mundo. Inteligente, hermosa, gentil y amiga. Así la vamos a pensar •

De repente Xóchitl es el alfa y la omega, y quizá lo sea, quizá su voluntad, su estructura ingenieril proclive a la precisión sean atributos de la verdadera mujer mexicana cuya presencia le vendría bien al Palacio Nacional

FENTANILO



Es una potente droga que causa adicción, paro respiratorio, coma y la muerte.

Evita aceptar dulces o alimentos de personas desconocidas, podría causar un grave daño a tu salud y a tu vida.

Vivir la vida, es vivir sin drogas.

¡Primero su salud!

¿Necesitas ayuda?

Llama a La Línea de la vida 800 911 2000

Facebook: Línea De La Vida

Twitter e Instagram: @LineaDe_LaVida

Sanciones severas por quema de basura, urgen ecologistas

PROBLEMA AMBIENTAL

► Entre la población se hace común la incineración de desechos en lotes baldíos o terrenos, incluso de la zona metropolitana de Pachuca

[MILTON CORTÉS GUTIÉRREZ]

Propone la Organización de Ecología de Hidalgo que en Pachuca que sancione de manera severa a quien queme basura en lotes baldíos o terrenos ubicados en barrios y colonias ante el incremento de esta práctica.

El organismo dio a conocer que existen prácticas nocivas para el medio ambiente que derivan de la irresponsabilidad y la falta de empatía con el entorno natural, las cuales fomentan la contaminación de una ciudad con pocos pulmones naturales.

Señalaron que algunas familias optan por quemar sus des-

echos generados durante varias semanas en lotes baldíos y terrenos que además de contaminar, pueden provocar incendios en zonas urbanizadas.

Señalaron que esa práctica se ha detectado principalmente en colonias como Campo de Tiro, Colosio, Renacimiento, Pitahayas, así como en El Huixmí.

Argumentaron que, hasta el momento, Hidalgo ha registrado incendios forestales de gran magnitud que han ocasionado grandes afectaciones forestales y al medio ambiente propiciadas algunas de ellas por la irresponsabilidad de la mano del hombre.

Manifestaron que la quema de



ESTADÍSTICAS. Campo de Tiro, Colosio, Renacimiento, Pitahayas, así como en El Huixmí, lugares más señalados.

desechos en espacios cercanos a zonas urbanas representa también un alto riesgo, ya que son prácticas que no se pueden controlar fácilmente y ponen en riesgo el patrimonio de los habitantes.

Consideran necesario aplicar sanciones ejemplares a quienes incurran en esta actividad para evitar que en los subsecuentes se registren incidentes de consideración.

Añadieron que el presente año los grupos de reacción atendieron al menos una decena de incendios de este tipo, lo que habla de la insistencia vecinal por quemar su basura en lugar de depositarla en los camiones recolectores.

ALDO FALCÓN

El INAI en coordinación con el SNT, a través de los Organismos Garantes de Transparencia de las Entidades Federativas interesados en colaborar, así como la Comisión de Vinculación, Promoción, Difusión y Comunicación Social, la Comisión de Asuntos de Entidades Federativas y Municipios y la Comisión de Tecnologías de la Información y Plataforma Nacional de Transparencia, y las Coordinaciones Regionales como instancias del mismo.

CONVOCAN

A la comunidad de profesionales y estudiantes de comunicación y periodismo, investigadores, académicos, profesionistas y estudiantes de carreras afines a las ciencias sociales, de universidades públicas o privadas y al público en general.

4^{to}

CONCURSO NACIONAL DE PERIODISMO DE INVESTIGACIÓN

PLATAFORMA NACIONAL DE TRANSPARENCIA 2023

1ER. CATEGORÍA REPORTAJE DE PERIODISMO DE INVESTIGACIÓN

Esta categoría premiará al mejor trabajo documental que pueda ser difundido generando un impacto informativo en cualquier medio informativo mexicano (impreso, audiovisual y/o digitales, como periódico, revista, portal electrónico, televisión, radio, podcast, videopodcast, web interactiva y afines).

Objetivo: Elaborar un Reportaje en donde se muestre la importancia y la utilidad del derecho de acceso a la información pública en la actividad periodística, aprovechando la información publicada por las instituciones públicas para el cumplimiento de las obligaciones de transparencia, las solicitudes realizadas a los sujetos obligados y las respuestas de éstos, así como las resoluciones de los organismos garantes a los recursos de revisión, contenidas en la Plataforma Nacional de Transparencia.



inai

SISTEMA NACIONAL DE TRANSPARENCIA
Acceso a la Información Pública
y Promoción de Datos Públicos

2DA. CATEGORÍA ENSAYO DE PERIODISMO DE INVESTIGACIÓN

Esta categoría premiará al mejor ensayo que tome como base para su elaboración el ejercicio del derecho de acceso a la información, la información contenida en la Plataforma Nacional de Transparencia y el uso de la misma, como instrumento de la actividad periodística.

Está dirigida, principalmente, a académicos e investigadores de la comunicación y periodismo, así como aquellos de carreras afines a las ciencias sociales interesados en abordar el tema marco, con el objetivo de mostrar los usos y aplicaciones del derecho de acceso a la información en la academia y como herramienta fundamental para investigaciones académicas.

Objetivo: Elaborar un Ensayo en donde se muestre la importancia, utilidad y aplicabilidad del derecho de acceso a la información pública y la Plataforma Nacional de Transparencia en la investigación académica o en la actividad periodística, aprovechando la información publicada por las instituciones públicas para el cumplimiento de las obligaciones de transparencia, las solicitudes realizadas a los sujetos obligados y las respuestas de éstos, así como las resoluciones de los organismos garantes a los recursos de revisión, contenidas en la PNT.

3RA. CATEGORÍA

REPORTAJE UNIVERSITARIO PERIODISMO DE INVESTIGACIÓN

En este rubro se podrán presentar reportajes resultado de investigaciones universitarias con un tema de la información de la PNT, ya sea de las obligaciones de transparencia contenidas en la Ley General de Transparencia y Acceso a la Información Pública, de las solicitudes de información con sus respectivas respuestas y/o de las quejas a las respuestas, con las resoluciones de los organismos garantes. Esta categoría está dirigida a la comunidad universitaria interesada en el derecho de acceso a la información y la transparencia de la gestión pública.

Objetivo: Elaborar un reportaje o un trabajo de investigación sobre la información contenida en cualquiera de los módulos de la PNT: información pública, solicitudes y/o quejas, que explore las ventajas de contar con la información publicada al alcance de la sociedad, como resultado del ejercicio del derecho de acceso a la información pública o derivada del cumplimiento de las leyes de transparencia y acceso a la información pública, respecto de la publicación de las obligaciones de transparencia.

LA PARTICIPACIÓN EN CADA CATEGORÍA PUEDE SER INDIVIDUAL O EN EQUIPO DE HASTA 5 PERSONAS

PREMIOS

Los 3 ganadores por categoría recibirán los siguientes premios:

- Participación en el Evento de Premiación;
- Un reconocimiento firmado por la presidenta del INAI, en su calidad de presidenta del INAI y del SNT, así como por aquellos que acuerde el Comité Técnico;
- Premio económico en efectivo consistirá en:

Ganadores Nacionales de las categorías de Reportaje de periodismo de investigación, Ensayo de periodismo de investigación, Ensayo o investigación académica.

1er Lugar \$80,000.00 (ochenta mil pesos 00/100 M.N.)

2do Lugar \$60,000.00 (sesentamill pesos 00/100 M.N.)

3er Lugar \$50,000.00 (cincuenta mil pesos 00/100 M.N.)

RECEPCIÓN DE TRABAJOS DEL
31 DE MARZO AL 18 DE AGOSTO DE 2023

PUBLICACIÓN DE RESULTADOS 24 DE OCTUBRE DEL 2023

CONSULTA LAS BASES Y REGÍSTRATE

<https://concurso.inai.org.mx/ensayoreportaje2023>



Comisión de Vinculación, Promoción, Difusión y Comunicación Social

COMISIÓN DE ASUNTOS DE ENTIDADES FEDERATIVAS Y MUNICIPIOS

COMISIÓN DE TECNOLOGÍAS DE LA INFORMACIÓN Y PLATAFORMA NACIONAL DE TRANSPARENCIA

Mito

Es imposible quedar embarazada durante la menstruación



Falso

Realidad

Es probable que una mujer se embarace durante la menstruación, ya que el espermatozoide puede permanecer vivo en tu cuerpo de 2 a 5 días, además, si hay alteraciones en tu ciclo, las probabilidades aumentarían



¡Por una menstruación digna!

Este programa es público, ajeno a cualquier partido político. Queda prohibido el uso para fines distintos a los establecidos en el programa



SALUD
SECRETARÍA DE SALUD

CNEGSR
CENTRO NACIONAL DE EQUIDAD DE GÉNERO Y SALUD REPRODUCTIVA



HIDALGO
PRIMERO EL PUEBLO
— 2022-2028 —

SALUD
SECRETARÍA DE SALUD

El sistema financiero de México es resiliente, pero rondan los riesgos

Órgano público del sector advierte que la economía mundial podría sufrir desaceleración fuerte

Redacción
Ciudad de México

El sistema financiero mexicano mantiene su resiliencia, aseguró este jueves el Consejo de Estabilidad del Sistema Financiero (CESF), un organismo integrado por distintas autoridades mexicanas del sector, no obstante, advirtió que persisten riesgos globales para la estabilidad financiera local y global.

En un nuevo reporte el ente gubernamental indicó que, en México, en línea con lo observado a nivel global, los mercados financieros nacionales mostraron episodios de volatilidad, aunque se mantiene acotada y en buena medida asociada con eventos externos.

FORTALEZA DEL PESO

Además, el peso mexicano continuó mostrando fortaleza, manteniendo en general una tendencia de apreciación. Por su parte, las tasas de interés han tenido un comportamiento a la baja. Las tasas de interés de valores gubernamentales disminuyeron en todos sus plazos, siendo las de mediano y largo plazo las que mostraron los movimientos más acotados.

En este entorno, apuntó, per-



La tendencia de apreciación del peso, signo de estabilidad.

sisten riesgos globales para la estabilidad financiera. Por un lado, el proceso de recuperación de la economía mundial podría verse rezagado por una desaceleración mayor a la anticipada, y persiste la posibilidad de que las presiones inflacionarias se extiendan, que se presente un agravamiento de las tensiones geopolíticas, o que las condiciones financieras se aprieten.

A lo anterior, cabe agregar el riesgo de que se presenten eventos sistémicos que afecten al sistema financiero global, con las implicaciones que ello podría tener para los mercados nacionales.

En el ámbito interno, agregó, la actividad económica nacional mantuvo su expansión a una tasa dinámica durante el primer trimestre de 2023.

“Hacia delante, el panorama

se mantiene incierto, pues persiste el riesgo de un mayor debilitamiento de la actividad económica, derivado del complejo entorno externo, si bien se espera que la demanda interna continúe apoyando la actividad económica nacional”, apuntó el organismo.

Destacó que la calificación crediticia soberana mantiene el grado de inversión con una perspectiva estable, tras la reciente ratificación por parte de una de las principales agencias calificadoras.

“En su conjunto, el sistema financiero mexicano continúa mostrando resiliencia y, en general, una posición sólida apuntalada por una banca comercial que cuenta con niveles de capital y de liquidez que exceden con holgura los mínimos regulatorios”, puntualizó •

En 2022 se registraron sólo nueve huelgas

Durante el 2022 se registraron en México 3,151 casos de emplazamientos a huelga, cifra 74.5% menor que los 12,367 observados un año antes, dio a conocer el Instituto Nacional de Estadística y Geografía (Inegi).

El año pasado estallaron sólo nueve huelgas, 52.6% menos

que en el 2021, según las Estadísticas sobre Relaciones Laborales de Jurisdicción Local.

CONCENTRACIÓN

La Ciudad de México y Nuevo León registraron el mayor número de emplazamientos a huelga y alcanzaron, en conjunto, 47.8% del total nacional.

De los emplazamientos a huelga registrados en el 2022, 27.5% tuvo como demanda la firma de contrato colectivo y 25.2%, revisión de éste. Los emplazamientos a huelga solucionados registraron una disminución de 18.9% respecto a 2021, al pasar de 9,947 a 8,064 casos.

De las huelgas estalladas, cinco tuvieron como demanda el incumplimiento de contrato, tres fueron por revisión salarial, dos por firma de contrato colectivo, por reparto de utilidades y por desequilibrio •

DESPEGUES Y ATERRIZAJES

Rosario Avilés
raviles0829@gmail.com



AIFA, carga y AICM

Esta semana salieron a la luz varios temas de los que ya se venía hablando en semanas anteriores, como es la reestructura de los aeropuertos, las atribuciones que en el futuro tendrá la Marina en terminal aérea capitalina y la mudanza de carga hacia el AIFA que, si bien goza de una tregua, en realidad nadie sabe si se respetará, porque aún no sale el decreto que avala el comunicado de prensa donde se habla de 40 días más como plazo para que las aerolíneas exclusivas de carga se muden desde el AICM.

Hasta anoche no había aparecido en el Diario Oficial de la Federación (DOF) el decreto que amplía el plazo para que las aerolíneas exclusivas de carga dejen el Aeropuerto Internacional de la Ciudad de México (AICM) y se vayan a donde quieran, aunque la idea es que sea al Felipe Ángeles (AIFA) para que al menos esta infraestructura tenga operaciones cargueras, aunque las formas para lograrlo no dejan de ser coercitivas y -como se vio con la visita del secretario del Transporte de los EU a México- hayan causado estragos en las aerolíneas que habían creído en nuestro país como un destino competitivo donde se hace libre comercio (o eso se suponía).

Muchas cargueras decidieron no esperar la tregua, porque hay la advertencia de que si no existe el decreto publicado en el DOF, el AICM no les respetará sus slots, aunque se haya dicho que la susodicha tregua fue autorizada por el propio presidente de la República. Además, empresas muy serias como Lufthansa no entienden este tipo de señales encontradas, pues si la autoridad decidió dar un golpe para imponerse, se supone que eso es lo que iba a suceder.

Por lo pronto, el director del AIFA, general Isidoro Pastor, ya hace números y estima que a fines de este año se manejen en las instalaciones del nuevo aeropuerto civil-militar 125 mil toneladas de carga, lo cual representa el 16.6% del total de lo que se manejó en el AICM en 2022.

Por otro lado, la Conamer publicó el martes pasado el anteproyecto para que las entidades Grupo Aeroportuario de la Ciudad de México (lo que sea que signifique en este momento), el AICM y Servicios Aeroportuarios de la CDMX sean “resectorizadas” de la Secretaría de Infraestructura, Comunicaciones y Transportes a la Secretaría de Marina, con lo cual empieza a cristalizar el proyecto de Grupo Aeroportuario Casiopea, que tendrá a su cargo 6 aeropuertos de los que hoy posee Aeropuertos y Servicios Auxiliares (ASA) más el AICM, tema que ya fue comentado en este espacio hace semanas.

Además, aunque aún no termina de concretarse, la Sedena se quedará con otros tantos aeropuertos y su joyita de la corona, el AIFA.

Sólo el tiempo mostrará las consecuencias de estas múltiples y, aparentemente contrapunteadas decisiones que está llevando adelante la 4T, ya que se trata de una apuesta que, bajo la consigna de la “seguridad nacional”, está rompiendo no sólo la lógica sino la posibilidad real de cohesión que requiere nuestro sistema aeroportuario. Ni hablar.

Lo oí en 123.45: Además, se debe investigar y hacer justicia en el caso de Mexicana de Aviación: anular las irregularidades, castigar a los responsables y resarcirle a los trabajadores su patrimonio •

Toque de queda en París tras disturbios por muerte de joven a manos de la policía

Las protestas en Nanterre arrojaron más de 180 personas arrestadas y 170 oficiales heridos. El gobierno ha desplegado a 40,000 agentes

Violencia

Alan Rodríguez
Con información de EFE

Francia ha impuesto el toque de queda este jueves en la región de París tras los violentos disturbios que se desataron luego de las protestas del miércoles en Nanterre, y de la marcha organizada por la familia del joven de 17 años que murió el martes a causa de disparos de la policía. Más de 180 personas resultaron arrestadas y 170 agentes salieron heridos.

Tras la marcha convocada por la familia del joven los agentes antidisturbios tuvieron que recurrir a gases lacrimógenos y cargar contra los manifestantes cuando algunos intentaron esquivar las barreras de protección, especialmente cerca de la Prefectura, la delegación del Gobierno.

La portavoz del Ministerio del Interior, Camille Chaize, señaló que la marcha comenzó pacíficamente, pero la situación cambió una hora después, cuando se produjeron incendios de vehículos, contenedores y mobiliario urbano.

"LA POLICÍA MATA"

Según la Prefectura, alrededor de 6,200 personas participaron en la concentración convocada por la madre del joven Nahel. Se le pudo observar con una pancarta que decía "La policía mata". Durante la marcha se escucharon consignas como "policía asesina" y se exigió la dimisión del ministro del Interior, Gérald Darmanin.

Varios representantes del partido de izquierda radical La Francia Insumisa (LFI), como Raquel Garrido, Clémentine Autain, Alexis Corbière y Manon Aubry, así como el secretario nacional del Partido Comunista Francés (PCF), Fabien Roussel, anunciaron su presencia en la manifestación.

La muerte de Nahel, de 17 años, ocurrió cuando intentaba huir de un control policial en un Mercedes deportivo, sin tener licencia de conducir y después de cometer varias infracciones de tráfico.

¿COMBATE CONTRA LAS INSTITUCIONES?

El Gobierno francés desplegó 40,000 policías y gendarmes la noche de este jueves para tratar de impedir los disturbios que se han producido en las dos últimas jornadas.

«Vamos a hacer todo lo posible para que vuelva el orden a todas partes», subrayó en

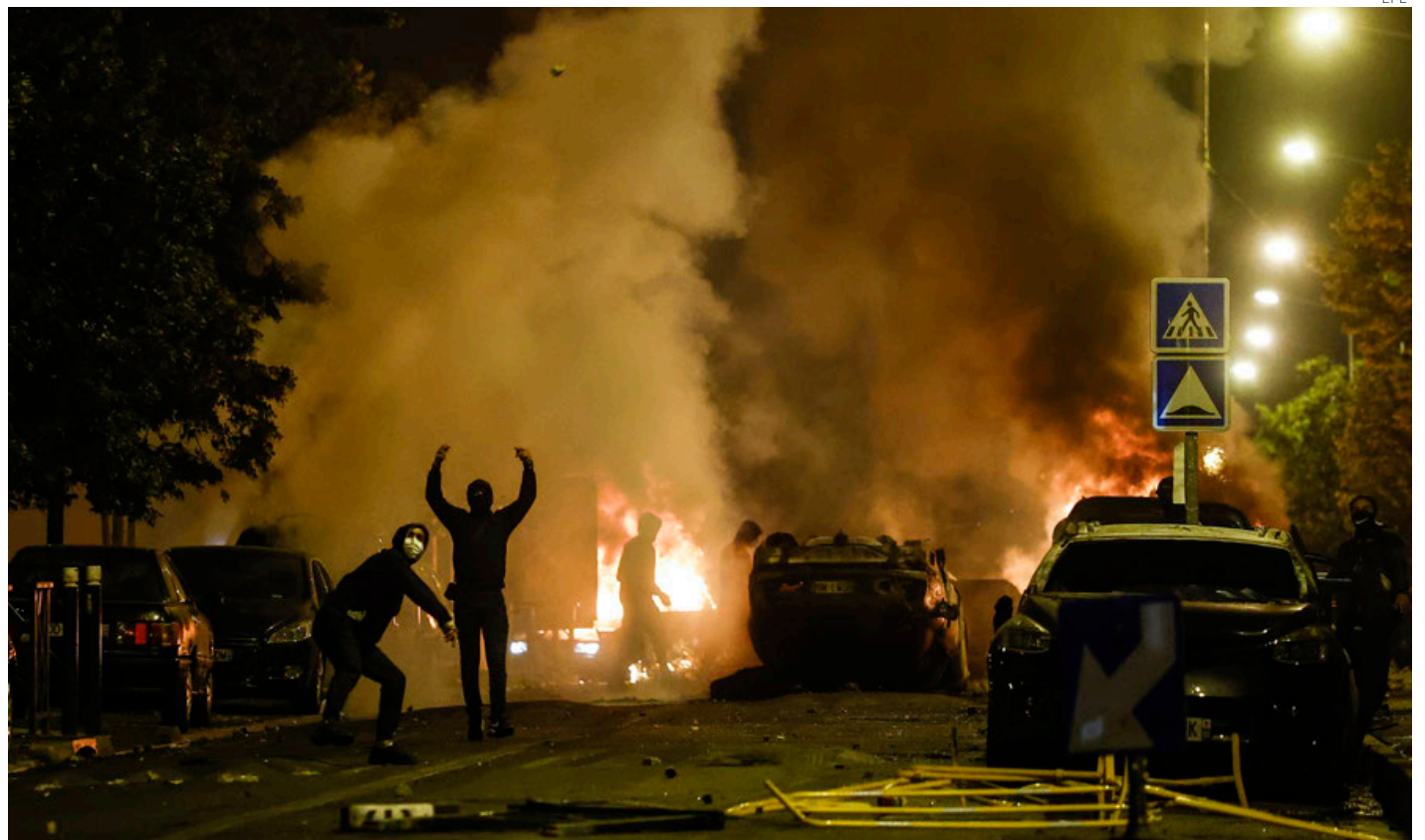

Manifestantes chocan con la policía antidisturbios en Nanterre, cerca de París.

una comparecencia ante la prensa, el ministro de Interior, Gérald Darmanin, que explicó que el despliegue de las fuerzas del orden sería cuatro veces más importante que el de la pasada noche.

El ministro insistió en que «los disturbios no tienen nada que ver con lo ocurrido en Nanterre» y que los ataques que se han producido contra los agentes la pasada noche o contra edificios públicos son «absolutamente inaceptables».

Para Darmanin, detrás de eso no hay un simple movimiento espontáneo de protesta por la muerte del menor Nahel en Nanterre, sino una clara voluntad de combatir los símbolos y los valores de la República francesa.

Una idea que reiteró por su lado la primera ministra, Élisabeth Borne, que afirmó que «nada justifica la violencia que se ha producido esta noche y que «atacar símbolos de la República es absolutamente intolerable».

El ministro de Interior dijo esperar que todos los responsables políticos hagan llamamientos a la calma y advirtió de que «no puede haber condicionantes», en un mensaje claramente dirigido a alguno de los líderes de la oposición de izquierdas, y muy particularmente a Jean-Luc Mélenchon, de la Francia Insumisa (LFI).

ENCARCELAN A AGENTE RESPONSABLE

El policía que mató de un tiro al menor fue imputado por homicidio voluntario y en-

Francia

Policía descontrolada

El asesinato del joven Nahel viene a engrosar las estadísticas que muestran que la policía francesa cada vez recurre con más frecuencia a las armas para detener a los que se saltan sus controles.

El pasado año se registraron 13 muertes en ese tipo de situaciones que son cada vez más frecuentes.

Las fuerzas del orden en 2021 contabilizaron 27,000 vehículos que forzaron o se saltaron alguno de sus controles, lo que significa un 50 % más en 10 años. Para ilustrar la dimensión del fenómeno, los sindicatos policiales dicen que se produce «uno cada 20 minutos».

Entre las razones que lo explican están que el carné de conducir por puntos ha hecho que se dispare el número de quienes lo tienen retirado, pero a pesar de todo conducen; un aumento de los controles de tráfico para verificar que los conductores no están bajo los efectos del alcohol o de las drogas; pero también una gran animadversión de una parte de la población hacia la policía.

carcelado. Los jueces instructores actuaron en línea con la petición del fiscal de Nanterre, Pascal Prache, que horas antes había pedido la inculpación del brigadier porque considera que el uso del arma contra el joven no se ajusta al marco legal.

Prache también solicitó el ingreso en prisión provisional del agente, que además fue suspendido de sus funciones por el ministro del Interior.

El policía de 38 años afirmó inicialmente que utilizó su arma porque consideraba que el joven representaba una amenaza para su integridad física y la de su compañero.

Pero las imágenes captadas por testigos demostraron que su versión de los hechos no se sostiene y que la fuga del vehículo no puso en peligro a los dos agentes.

Su abogado Laurent-Franck Liénard avanzó que recurrirá su encarcelamiento provisional y aseguró que su cliente «no quiso matar».

Alrededor de 6,200 personas participaron en la concentración convocada por la madre del joven Nahel

El policía que mató de un tiro al menor de 17 años fue imputado por homicidio voluntario y encarcelado

EFE

Supremo de EU impide que universidades usen criterio racial para admisiones

Magistrados opinaron que los procesos basados en el color de piel o en el origen étnico son inconstitucionales

Alan Rodríguez
Con información de EFE

El Tribunal Supremo de EU puso fin este jueves a la discriminación positiva por temas raciales en las universidades, al opinar que Harvard y la Universidad de Carolina del Norte violaron la Constitución al utilizar la raza como un factor en el proceso de admisiones.

La opinión fue escrita por el presidente del alto tribunal, el juez John Roberts, y apoyada por los cinco magistrados conservadores. Mientras que las tres juezas progresistas se opusieron.

“Muchas universidades han (...) concluido, erróneamente, que la piedra angular de la identidad de un individuo no son los desafíos superados, las habilidades construidas o las lecciones aprendidas, sino el color de su piel. Nuestra historia constitucional no tolera esa decisión”, se puede leer en la sentencia.

Aun así, el fallo destaca que nada prohíbe que las universidades consideren cómo la experiencia de un estudiante con el racismo ha afectado a su vida en el proceso de admisión, pero siempre de manera individual.

PROCESO INCONSTITUCIONAL
En concreto, los jueces conside-

ran que el proceso de admisiones de Harvard y la Universidad de Carolina del Norte, dos de las instituciones más longevas del país, violan la decimocuarta enmienda de la Constitución, que garantiza la igualdad ante la ley.

En el caso de Carolina del Norte, la acusación argumentaba que la política de admisiones era discriminatoria contra los candidatos blancos y asiáticos frente a los afroamericanos, hispanos y nativos americanos. Mientras que en el de Harvard, un grupo de estudiantes asiáticos denunció el uso de criterios subjetivos para limitar el número de candidatos aceptados.

La jueza progresista Sonia Sotomayor escribió en su opinión de disenso que la decisión de los magistrados conservadores “revierte décadas de precedentes y de importante progreso”.

Ketanji Brown Jackson, jueza afroamericana, en su propia opinión de disenso dijo que “considerar que la raza es irrelevante en la ley no hace que sea así en la vida”.

Sin embargo, el juez Clarence Thomas, también afroamericano y uno de los más conservadores de la corte, acusó a Jackson en una opinión concurrente de considerar que “todos los resultados en la vida se pueden atribuir sin ninguna duda a la raza”.

La discriminación positiva cobró especial importancia en el país durante el movimiento de defensa de los derechos civiles de los afroamericanos y el fin



Shuran Huang / The New York Times

La discriminación positiva cobró importancia en EU en los años 50.

de la segregación racial en las escuelas en la década de 1950.

El Supremo había protegido desde 1978 el derecho de las universidades a considerar la raza como un factor en el proceso de admisión, aunque de forma limitada.

En el fallo de este jueves, sin embargo, el tribunal considera que a los programas de admisiones de Harvard y la Universidad de Carolina del Norte “les faltan objetivos suficientemente dirigidos y medibles que justifiquen el uso de la raza” y que “utilizan la raza de forma negativa, empleando estereotipos”.

La ex primera dama estadounidense Michelle Obama dijo que su corazón “se rompe por cualquier joven que se esté preguntando qué le depara el futuro -y qué tipo de oportu-

nidades se les abrirán”.

Joe Biden

En desacuerdo

El presidente de Estados Unidos, Joe Biden, llamó a las universidades a que garanticen la diversidad racial entre sus alumnos, después de que el Supremo acabara con la discriminación positiva por temas raciales a la hora de admitir a estudiantes.

“Estoy totalmente en desacuerdo con la decisión porque [el tribunal] ha entendido mal la discriminación positiva”, declaró en un mensaje a los medios en la Casa Blanca.

HARVARD ACATARÁ FALLO, PROMETE DIVERSIDAD

Por su parte, la Universidad de Harvard anunció que acatará el fallo y prometió que buscará vías para preservar la diversidad entre sus alumnos.

“Harvard debe ser siempre un lugar de oportunidades con las puertas abiertas para aquellos que durante mucho tiempo las tuvieron cerradas. Un lugar donde muchos puedan hacer realidad los sueños que no pudieron tener sus padres o abuelos”, expresó en un comunicado.

Anunció que en los próximos meses determinará “cómo preservar los valores esenciales” de la institución, cumpliendo con la nueva jurisprudencia.

Humo desde Canadá asfixia de nuevo al noreste de EU

Las ciudades de Washington DC y Chicago despertaron con los índices de calidad del aire más insalubres del mundo, debido al humo de los incendios que asolan a Canadá en las últimas semanas.

Según IQAir, el sitio web que monitorea la calidad del

aire, tanto Washington DC como Chicago encabezan la lista de las ciudades más afectadas, junto con urbes como Detroit, Minneapolis y Nueva York.

WASHINGTON DC EN CÓDIGO ROJO
El departamento de Seguridad

Nacional y Manejo de Emergencias de la capital estadounidense informó que Washington DC se encuentra bajo el “código rojo”, con una “calidad del aire muy mala” y perjudicial para las personas con enfermedades cardíacas o pulmonares, adultos mayores, niños y adolescentes.

Chicago experimentó circunstancias similares, aunque se esperan tormentas que mejorarían la situación, que no es tan grave como el pasado 8 de junio cuando se alcanzaron los códigos morado y granate. (EFE en Washington)

Twitter, la red más insegura para personas LGBT+

Según el estudio publicado por la Alianza de Gays y Lesbianas contra la difamación (Glaad), Twitter obtuvo la puntuación más baja entre las cinco grandes redes sociales analizadas en términos de seguridad, privacidad y expresión de usuarios LGBT+. Con una puntuación de 33 sobre 100, se queda rezagada en comparación con las demás.

La puntuación de Twitter es

casi 12 puntos menor que la de 2022, cuando obtuvo un 44.70. Esta disminución resalta la necesidad de mejorar en seguridad y privacidad de la comunidad LGBT+. Instagram sacó la puntuación más alta, con un 63, en términos de acoso transfóbico. Facebook está en segundo lugar con 61. Mientras que TikTok obtuvo 57 y YouTube, 54. (Alan Rodríguez)

Putin emprende su lucha por el control total del Grupo Wagner

Inició labor diplomática en países donde opera. Promete continuidad del grupo, pero bajo mando del Kremlin

Alan Rodríguez

Con información de EFE

De acuerdo con información del diario estadounidense *The Wall Street Journal*, el presidente de Rusia, Vladimir Putin, emprendió una ofensiva para adquirir el control total del grupo privado de mercenarios Wagner.

Este grupo, cuyas operaciones en Oriente Medio y África son respaldadas por el Kremlin, desató una rebelión sofocada por Putin, lo que llevó a su líder, Yevgeny Prigozhin, a exiliarse en Bielorrusia.

El rotativo neoyorquino revela que, tras el fracaso de la re-

belión de los mercenarios, Putin ha emprendido una ofensiva diplomática en países como Siria, la República Centroafricana y Mali, donde el Grupo Wagner opera.

El objetivo de esta ofensiva es asegurar a las autoridades de estos países que el grupo continuará sus actividades, pero ya no de manera independiente, sino bajo la gestión del Kremlin.

MOSCÚ Y LA PRESIÓN DIPLOMÁTICA

Con el fin de consolidar su control sobre Wagner, el viceministro ruso de Asuntos Exteriores, Sergei Vershinin, viajó a Damasco para entregar personalmente un mensaje al presidente sirio, Bachar al Asad.

Asimismo, altos funcionarios del Ministerio de Asuntos Exteriores se comunicaron telefónicamente con el presidente de la República Centroafricana, Faustin Archange Touadéra,



Putin hace diplomacia en países como Siria, la República Centroafricana y Mali.

quien cuenta con mercenarios de Wagner en su guardia personal. También se envió una misión del Ministerio ruso de Situaciones de Emergencia a Malí.

Moscú estableció un plazo hasta el próximo sábado para que los mercenarios de Wagner que participaron en la rebelión firmen contratos con el Minis-

terio de Defensa o se desmovilicen. Sin embargo, Prigozhin, exiliado en Bielorrusia, no ha revelado si tiene la intención de mantener el control de las operaciones de los mercenarios.

Durante muchos años, el Kremlin negó tener cualquier relación con el grupo Wagner, que se estima emplea a más de 30,000 combatientes. El martes pasado, Putin admitió que el grupo había recibido financiamiento del Estado ruso durante al menos un año, según el diario *The Wall Street Journal*.

Wagner genera cientos de millones de dólares al año en África, lo que representa una fuente crucial de financiación para mantener la influencia de Rusia en el continente y financiar operaciones en Ucrania, según funcionarios occidentales citados por el diario.

Durante años, el grupo Wagner ha trabajado como una fuerza de seguridad para regímenes autocráticos en Oriente Próximo y África. Recientemente, ha comenzado a acercarse sigilosamente a América Latina, ofreciendo sus servicios a países como Haití y Venezuela para ayudar a mantener el control frente a grupos del crimen organizado o la oposición política.



¡Estudia donde y cuando quieras!

● **Licenciaturas** ● **Posgrados**



¿Quieres saber más?

 **33 3706 7707**



México sí puede proveer a sus habitantes una dieta sostenible y saludable: expertos



Antimio Cruz

Abundan los estudios sobre efectos metabólicos positivos de ingredientes que históricamente han estado presentes en la dieta de los mexicanos.

El sistema alimentario tiene la capacidad y ayudaría a encarar la epidemia de sobrepeso y obesidad: Ensanut

Nutrición

Antimio Cruz
antimioadrian@gmail.com

México sí puede ofrecer a sus habitantes una dieta sostenible y saludable, basada en ingredientes que ya produce el sistema alimentario del país, para encarar la grave epidemia de sobrepeso y obesidad que volvió a documentar la Encuesta Nacional de Salud y Nutrición (Ensanut) 2022.

Lo anterior fue documentado y explicado ayer por investigadores del Instituto Nacional de Ciencias Médicas y Nutrición Salvador Zubirán (INCMyNSZ), de la Secretaría de Salud, al participar en la quinta edición del encuentro académico Nutrition Forum, organizado por el Instituto Danone México.

La semana pasada, el Gobierno de la

República dio a conocer los resultados de la Ensanut 2022, que se divide en 31 capítulos, dentro de los cuales se informó que el sobrepeso y obesidad afectan a 37 por ciento de los niños en edad escolar; al 41 por ciento de los adolescentes entre 12 y 18 años de edad, y al 75 por ciento de los hombre y mujeres mexicanos de edad adulta. El exceso de peso es considerado un problema de salud pública porque es una condición que puede acelerar la aparición de enfermedades incurables o mortales, como la hipertensión, diabetes, falla renal, ceguera y problemas cardiovasculares.

SOSTENIBLE Y SALUDABLE

Actualmente, la Organización de Naciones Unidas para la Alimentación y la Agricultura (FAO por sus siglas en inglés) impulsa en los países la meta de proveer a sus habitantes la llamada Dieta sostenible y saludable, que tiene tres características: debe ser culturalmente aceptable (porque la gente prefiere comer lo que conoce y es del lugar donde habitan); debe ser accesible (pues una dieta saludable no sirve si no está al alcance del bolsillo de los consumidores), y debe ser de bajo impacto ambiental (pues se pide evitar que la producción de alimentos de origen

agrícola, ganadero o pesquero se causa de destrucción de ecosistemas, y por lo tanto del planeta)

El doctor Armando Tovar Palacio, Jefe del Departamento de Fisiología de la Nutrición, del INCMyNSZ, explicó que, históricamente, la dieta tradicional mexicana está basada en la combinación de leguminosas con cereales.

“La combinación de frijol y maíz han sostenido una parte importante del desarrollo de nuestra cultura. Ahora, nosotros sabemos que esta combinación ha generado que exista la presencia de una proteína de buena calidad y que permite adecuadamente el desarrollo de las personas. Adicionalmente, nuevos estudios, realizados con nuevas tecnologías, nos han permitido observar efectos realmente benéficos y adicionales de otros alimentos que forman parte de nuestra dieta tradicional: el frijol, además de sus almidones resistentes también tiene muchos compuestos bioactivos, por ejemplo, en la cascarilla del frijol negro hay presencia de varios flavonoides y polifenoles que tienen efectos benéficos para el metabolismo de los lípidos y de la glucosa. En el caso del nopal se ha documentado la presencia de polisacáridos y otros compuestos que ayudan al control glucémico. Además, hay ciertos tipos de hongos que ayudan a procesar el colesterol; las lentejas ayudan a la prevención del hígado graso; la semilla de chía, que tiene ácidos grasos poliinsaturados, mejoran la sensibilidad a la insulina y estimulan el uso de nuestros ácidos grasos para obtener energía”, dijo el doctor Tovar al enlistar algunos datos duros sobre el impacto benéfico de alimentos tradicionales.

La Doctora Nimbe Torres y Torres, investigadora del Departamento de Fisiología de la Nutrición, del INCMyNSZ, dijo que es muy importante que la sociedad sepa que en México tenemos el potencial de estudiar y desarrollar los mecanismos de acción de los alimentos mexicanos para darles un valor agregado.

“Por ejemplo, sabemos que los países latinoamericanos consumimos diez veces más leguminosas que los países europeos y que Estados Unidos. Sin embargo, ha disminuido el consumo y es importante informarle a la gente que las leguminosas son importantes porque al consumirlas disminuye significativamente la generación de grasa corporal en las personas y, al mismo tiempo, ayudan al medio ambiente al asociarse con bacterias que viven en sus raíces y captan nitrógeno del ambiente para convertirlo en amonio. Otro alimento funcional que comienza a estudiarse más son algunos insectos que se consumen en México, que generan buena proteína y ocupan poco espacio”, dijo la científica experta en fisiología de la nutrición •

Un cambio positivo en la alimentación de los mexicanos puede surgir de un mayor conocimiento de los beneficios y variedad de nuestra dieta tradicional: Nimbe Torres

Investigación

Cada dieta genera una combinación diferente de microbiota

Los doctores Armando Tovar y Nimbe Torres aportaron datos sobre el impacto positivo de diferentes alimentos que México produce y que no son tan consumidos como se esperaría; por ejemplo, la miel de abeja, cuyo consumo genera importantes efectos desinflamatorios.

A partir de estos y otros datos, los científicos expusieron que en el Instituto Nacional de Nutrición hay líneas de investigación robustas para estudiar las poblaciones de bacterias y otros microorganismos que habitan en el sistema digestivo de cada persona; las cuales cumplen importantes funciones metabólicas y producen moléculas llamadas metabolitos que participan en numerosos procesos fisiológicos. Una combinación amplia de alimentos ayuda a tener mejor microbiota y generar más funciones saludables, explicaron.

“Médico, poeta y lunático”, un artículo de Antonio Lazcano Araujo*

Discurso de ingreso del destacado biólogo como Miembro de Honor la Academia Nacional de Medicina · “Tras la pandemia, la interacción entre la biología y la medicina abre nuevos horizontes que nos pueden ayudar a limitar los riesgos del reduccionismo”

Sesión solemne

Antonio Lazcano Araujo

Biólogo mexicano

Quiero y debo comenzar agradeciendo la doble distinción de la que soy objeto el día de hoy al ser investido como miembro de la academia más antigua de México, y por haber sido invitado para hablar no solo a nombre propio, sino también en representación del grupo de médicos extranjeros con quienes hoy comparto el mismo honor. Las biografías académicas de Cristine Woopen, Stephen L. Hauser, Charles Balch Mitchell y Sir Michael Gideon Marmot son un recuento de su labor excepcional como médicos, investigadores, docentes, y editores de revistas científicas, que a pesar de los problemas que enfrentan en nuestros días, desde la aparición de las “Philosophical Transactions of the Royal Society” en 1665 siguen siendo el medio más importante para la socialización del conocimiento científico.

La fundación de la Accademia dei Lincei en Roma, la Académie Montmor en París, y la Royal Society en Londres a lo largo del siglo XVII marca para muchos el nacimiento de la ciencia moderna. Quienes crearon estas instituciones heredaron a los pensadores de la Ilustración la certeza de que la verdad científica no puede depender ni del poder político ni del poder religioso. Ese es uno de los objetivos de la evaluación de pares, que hace del aparato científico un sistema participativo, pero no democrático. Hoy la medicina y la biología tienen frente a sí oportunidades extraor-

dinarias, pero también presiones políticas que demandan respuestas firmes de nuestra parte. Contra lo que afirma la hipocresía de la corrección política, el reconocimiento de la diversidad cultural y los llamados conocimientos ancestrales no pueden ser utilizados para debilitar el valor histórico y social de la ciencia. Como bien dice Tzvetan Todorov citando al Marqués de Condorcet, el matemático, filósofo y político de la Ilustración que tanto desconfió del populismo autoritario de Robespierre, “el poder público no tiene derecho a decir dónde reside la verdad”.

Las ciencias de la vida recibieron de la Ilustración dos grandes herencias filosó-

... como lo demostró la pandemia, la interacción entre biología y medicina abre nuevos horizontes

ficas íntimamente ligadas entre sí. Una fue el afianzamiento de la visión secular de la naturaleza de lo vivo, y la otra el reconocimiento del carácter histórico de los fenómenos biológicos. La perspectiva laica de lo vivo no representa, como lo pretende el simplismo trasnochado de algunos jacobinos, una actitud antirreligiosa, sino la certeza de que no necesitamos invocar fuerzas místicas para explicar la naturaleza de la vida misma. Por otra parte, la visión histórica está representada por las ideas evolucionistas de Jean-Baptiste de Lamarck, uno de los autores de la Enciclopedia, a quien Charles Darwin consideró como su predecesor más importante. El objetivo primario de la teoría de la evolución no está en la discusión inacabable sobre si Dios existe o no, sino en el estudio de los procesos y mecanismos que explican la diversidad pasada y presente de la biósfera.

Los dos autores más mencionados por Charles Darwin en “El Origen de las Especies” son Newton y Lamarck, pero no es fácil entender la ausencia de su abuelo paterno Erasmus Darwin, uno de los grandes personajes de la Ilustración. Erasmus había estudiado en la Escuela de Medicina de la Universidad de Edimburgo, una de las instituciones educativas más avanzadas del Reino Unido. Era médico y poeta, pero aunque fue uno de los fundadores de la Sociedad de los Lunáticos, no era un demente. La agrupación se reunía en fechas en las que había noches de luna llena, para evitar que al regresar a sus casas los carruajes se salieran del camino y se desbarrancaran. Con sus amigos Erasmus Darwin se opuso a la esclavitud, apoyó las ideas de la Revolución Francesa, fomentó el desarrollo científico y tecnológico, respaldó la independencia de las colonias estadouniden-



ses, promovió en la teoría y en los hechos la educación femenina, y como le escribió a Edward Jenner, imaginó un futuro en el que los niños fueran bautizados y vacunados al mismo tiempo.

Era una época feliz en la que las disciplinas científicas no estaban separadas por fronteras infranqueables, y en los consultorios médicos y los gabinetes de historia natural había herbarios, fetos con dos cabezas, pulgas vestidas, telescopios y microscopios al lado de colecciones de minerales, meteoritos, fósiles y cálculos renales. Erasmus Darwin era a la vez médico y naturalista, y publicó poemas sobre las plantas y su taxonomía. Su libro “La Zoonomía o Las Leyes de la Vida Orgánica” era, a la vez, un llamado a la modernización de la medicina y a la promoción de las ideas de la evolución biológica. Sus convicciones transformistas lo llevaron a rediseñar el

Isaac Torres Cruz

Antonio Lazcano fue uno de los miembros de honor que ingresaron a la Academia Nacional de Medicina, por ser una referencia en el ámbito médico nacional e internacionalmente.



escudo familiar con una banda con tres vieiras, las coquille Saint Jacques de los franceses, y adoptó como lema “*E conchis omnia*”, para proclamar que todo proviene de las conchas, todo evoluciona a partir de los moluscos, todo se originó en los mares a partir de los invertebrados.

Nieto, hijo, sobrino y hermano de médicos, Charles Darwin estaba destinado al estudio de la medicina y a los 16 años fue enviado a la Universidad de Edimburgo. Era un vago irredento y distraído que se aburría en las clases, y aunque tenía letra de cirujano, no pudo con los estudios de medicina. Como anotó años más tarde en su autobiografía, “asistí en dos ocasiones al quirófano del hospital de Edimburgo, y atestigué dos operaciones que me dejaron un recuerdo terrible, una en un niño, pero en ambos casos tuve que salir corriendo antes de que concluyeran. El recuerdo de ambas cirugías

me continuó atormentando durante muchos años”.

La familia no tardó en darse cuenta que la tradición familiar se había roto y que el joven Darwin no tenía futuro como médico. “Después de haber permanecido durante dos sesiones escolares en Edimburgo, mi padre se percató o, mejor dicho, se enteró gracias a mis hermanas, que no me atraía la idea de ser médico”, escribió Darwin muchos años más tarde, “y me propuso que me convirtiera en un presbítero de la Iglesia Anglicana”. Para encaminarlo hacia una carrera sacerdotal, fue enviado a Cambridge, pero tampoco destacó en los estudios teológicos. Como escribió Niles Elridge en “*The Lancet*”, cuando Darwin abandonó Edimburgo llevó consigo no sólo el recuerdo traumático de las cirugías, sino también las enseñanzas de dos maestros que lo marcaron para siempre. Uno era Robert

Grant, médico, naturalista y promotor de las ideas evolucionistas de Lamarck y del abuelo Darwin, y el otro el doctor Robert Jameson, que creó en la escuela de medicina de Edimburgo el mejor museo de historia natural que hubo durante mucho tiempo en el Reino Unido.

Esos tiempos se han ido para siempre, pero como lo demostró la pandemia de Covid 19, la interacción entre la biología y la medicina nos abre continuamente nuevos horizontes que nos pueden ayudar a limitar los riesgos del reduccionismo. Como lo demuestran el VIH-Sida, el Zika, la influenza y el dengue, las epidemias causadas por virus de RNA, una molécula más antigua que el DNA mismo, son cada vez más frecuentes. Debido a que la evolución biológica es un proceso multifactorial, no podemos predecir ni que virus van a surgir ni que mutaciones se van a fijar en una población, pero la especificidad molecular no tan estricta como creemos, y para un patógeno las diferencias que separan a un murciélago de un humano no son tan grandes como se pudiera creer.

Esto lo comprendió muy bien Charles Darwin, que en 1871 publicó su libro sobre el origen del hombre en donde afirmó que “es sabido por todos que el hombre está construido sobre el mismo tipo general o modelo que los demás mamíferos. Todos los huesos de su esqueleto son comparables a los huesos correspondientes de un mono, de un murciélago, o de una foca. Lo mismo se puede afirmar de sus músculos, nervios, vasos sanguíneos y vísceras internas... el hombre puede adquirir de los animales inferiores, o comunicarles a su vez, enfermedades tales como la rabia, las viruelas, etc., hecho que prueba la gran similitud de sus tejidos, tanto en su composición como en su estructura elemental, con mucha más evidencia que la comparación hecha con el auxilio del microscopio, o del más minucioso análisis químico”.

“El Origen del Hombre” no es el mejor libro de Darwin, pero como escribieron hace unos 15 años James Moore y Adrian Desmond, hasta sus críticos más intransigentes reconocieron que en sus páginas, además de la aplicación audaz de procesos y mecanismos evolutivos para tratar de entender a nuestra especie, se subrayaba el significado del altruismo, la solidaridad, el sentido del deber, la compasión y el compromiso con el bienestar de los humanos. Y eso, ni duda cabe, son virtudes que muchos reconocemos en la comunidad médica •

* Discurso de ingreso como Miembro de Honor la Academia Nacional de Medicina.

“
La perspectiva
laica de lo vivo
no representa,
simplistamente,
una actitud
antirreligiosa
”



Sociedad



ESPECIAL

IMSS HIDALGO

Alertan de eventos vascular cerebral

El Instituto Mexicano del Seguro Social (IMSS) en Hidalgo advierte a las mujeres acerca de las enfermedades cardiovasculares, por lo cual dio a conocer el programa "Código Cerebro" con el cual busca disminuir la discapacidad y muerte por evento vascular cerebral.

En el mes de la Acción por la Salud de la Mujer y alerta de Riesgo Cardiovascular, el IMSS en la entidad explicó que el Código Cerebro es un conjunto de estrategias enfocadas en la educación y concientización para prevenir los accidentes cerebrovasculares en la población femenina.

"Esta estrategia está diseñada para facilitar la identificación temprana de los síntomas y promover la atención médica oportuna", declaró el doctor Rafael Monroy Arias, titular de la Coordinación de Prevención y Atención a la Salud del IMSS en Hidalgo. (Staff Crónica Hidalgo)

Papeleros hidalguenses se sienten desplazados

ECONOMÍA LOCAL

► Afirman que esperan recibir beneficios del Gobierno Estatal en el marco de los programas de útiles y uniformes escolares para el ciclo entrante

[MILTON CORTÉS GUTIÉRREZ]

Papeleros de Hidalgo buscan obtener beneficios de parte del Gobierno del Estado, antes de que inicie el ciclo escolar 2023-2024.

Los interesados señalaron que, durante la administración estatal anterior, el sector de papeleros sufrió un abandono total al decirse ignorados en la necesidad de contar con mayor oportunidad de ventas de artículos para los estudiantes.

Argumentaron que, en la mayoría de los casos, los grandes centros papeleros, así como las papelerías tradicionales en la ciudad se vieron afectadas por la falta de ventas sin que tuvieran atención o ayuda alguna por parte de las autoridades estatales.

Manifestaron que con una nueva administración en Hidalgo se tiene la confianza de que las autoridades correspondientes atiendan las necesidades de los papeleros y de los propietarios de comercios en pequeño para apoyarlos y que logren posicionarse de nueva cuenta sus establecimientos luego de seis años complicados en los que a pesar de sus solicitudes la ayuda



ALDO FALCÓN

POSITIVOS. Confían se contemple a este sector comercial y de la mano del gobierno recuperar decenas de negocios.

nunca les llegó según afirman.

Consideraron que la comunidad escolar se ve altamente beneficiada con la entrega de útiles escolares gratuitos; sin embargo, argumentaron que se debe recurrir a quienes integran

este sector desde hace años para conformar los paquetes escolares otorgados a los estudiantes de educación básica.

Confían en que en el ánimo de seguir la vía de recuperación económica que ha trazado el go-

bierno de Hidalgo para el presente año, se contemple a este sector comercial y de la mano del gobierno recuperar decenas de negocios y fuentes de empleo que a lo largo de los años anteriores se perdieron por falta de apoyo.

TABASCO

Hidalguenses alcanzan el décimo oro en taekwondo

[STAFF CRÓNICA HIDALGO]

Cerrando la jornada con 50 metales en total, la delegación hidalguense de taekwondo pone en el mapa al estado, al conquistar el décimo oro, luego de una jornada larga en la modalidad de combate en Villahermosa, Tabasco.

Concretando grandes resultados en la primera etapa de la disciplina con las categorías infantiles y cadetes, Hidal-

go, subió al pódium al coronarse como campeón nacional el deportista Mateo Santiago Sánchez Serrano, quien luego de una trágica noticia familiar junto a su coach Jamir Flores Sánchez, sacaron la casta y demostraron que la gloria llega acompañada a través de esfuerzo y mucho trabajo.

Con sabor a oro, la medalla de plata fue obtenida por la taekwondoísta Demi Mayte Orta Núñez en -41 kilogramos, quien bajo la dirección de su entrenador Jhonatan González, fue premiada a lado de sus compañeras provenientes del Estado de México (oro), Tamaulipas y Puebla (bronce).

Itzel Sadai Vicencio Acosta, bajo la preparación del entrenador Eloy Samperio, sumó el bronce vigésimo sexto para el estado en la categoría cadete de +59 kilogramos.



ESPECIAL