



**ESTATAL | 5**

En el periodo del 2023 se acumularon 12 mil 802 nuevos puestos de trabajo de ellos, mujeres eran 4 mil 393, hombres son 8 mil 409

[ ALBERTO QUINTANA CODALLOS ]



**ESTATAL | 7**

Solicitaron que el IEEH coadyuve con el desarrollo y vigilancia del proceso de selección de delegados y subdelegados de Pachuca

[ ROSA GABRIELA PORTER VELÁZQUEZ ]

*Valores:	
Moneda	Venta en pesos
Dólar (\$)	17.55
Euro (€)	18.43
Libra (£)	21.58

\*Fuente: Citibanamex

PRESIDENTE:  
Jorge Kahwagi Gastine  
DIRECTOR GENERAL:  
Rafael García Garza

LUNES 12  
FEBRERO 2024  
AÑO 15 N° 5381

# CRONICA DE HOY en Hidalgo

www.cronicahidalgo.com

## Trabajan para hacer realidad un suburbano para Hidalgo



Dos personas perdieron la vida en un accidente vial que se presentó sobre la carretera Pachuca-Sahagún, a la altura de la comunidad de Acelotla, en Zempoala. Los hechos se registraron cuando una camioneta volcó, donde perdieron la vida un hombre y una mujer.

■ En las reuniones entre el Consejo de Desarrollo Metropolitano de la Ciudad de México e instancias federales plantean diferentes proyectos de movilidad en la zona

[ ROSA GABRIELA PORTER VELÁZQUEZ ]

Explicó el titular de la Unidad de Planeación y Prospectiva del gobierno estatal, Miguel Ángel Tello Vargas, algunos de los avances en el proyecto del tren suburbano que conectaría al Aeropuerto Felipe Ángeles (AIFA) con Pachuca, tales como estudios de ingeniería, viabilidad, costo-beneficio, ambientes y derivados. **3**



Se informó que la fecha límite para solicitar el apoyo es el 29 de marzo del 2024. Los recursos asignados para este año ascienden a 17 millones 100 mil pesos.

Convocan al Fondo para el Desarrollo Económico **4**

## Aumento de enfermedades por mala calidad del aire

■ Durante la época invernal el aire frío y caliente de la atmósfera se invierten, lo cual impide que los contaminantes se dispersen **9**



**REGIONES | 11**

Un total de 22 obras de artistas del Valle del Mezquital expusieron sus trabajos en el Museo de la Cultura Hñahñu

[ HUGO CARDÓN MARTÍNEZ ]



**REGIONES | 13**

Ante la falta de lluvias en puntos del estado, analizan el bombardear nubes para contrarrestar la sequía en la entidad

ESCRIBEN	
ANDRÉS TORRES AGUIRRE	3
RAÚL TREJO	UNO
PEPE GRILLO	DOS
ISIDRO CISNEROS	DOS



Directorio  
LA CRÓNICA DE HOY  
en HIDALGO

**PRESIDENTE:**  
Jorge Kahwagi Gastine  
**VICEPRESIDENTE:**  
Jorge Kahwagi Macari  
**DIRECTOR GENERAL:**  
Rafael García Garza

**DIRECTOR GENERAL:** José Ángel Silva Hidalgo  
**DIRECTOR EDITORIAL:** Andrés Torres Aguirre  
**EDITORA GENERAL:** Daisy Barrios Romero  
**EDITOR ADJUNTO:** Luis Enrique Juárez Guzmán  
**FOTOGRAFÍA:** Aldo Falcón Jiménez  
**PAGINADORES:** Jazmín Falcón Jiménez  
Julio Enrique Hoyos León  
Alejandro Ortega Betancourt

■ Impreso en LCImpresos S.A. de C.V., ubicación en Calzada Azcapotzalco-La Villa 160, Col. San Marcos, CDMX.  
■ Número de Certificado de Reserva, 04-2010-030418300100-101 del Indautor, Dirección de Reservas de Derechos de la SEP.  
■ Número de Certificado de Licitud de Título y Contenido, 14786, de la Comisión Calificadora de Publicaciones y Revistas Ilustradas de la Secretaría de Gobernación.  
■ El contenido de los artículos es responsabilidad de los autores. Todos los derechos están reservados. Queda prohibida la reproducción parcial o total del material publicado sin consentimiento por escrito de los editores.  
■ DOMICILIO: Bulevar Valle de San Javier No. 534, interiores 101 y 102. Fraccionamiento Valle de San Javier. CP. 42086  
■ SUSCRIPCIONES: 719-7767, 719-3641  
cronichidalgo@hotmail.com

## GRILLERÍAS



### OPERATIVOS

En operativos sorpresa la Secretaría de Movilidad y Transporte de Hidalgo a más de 439 unidades derivó en el levantamiento de 187 boletas de infracción y la remisión al corralón de 21 vehículos. Entre las principales causas de infracción se encontraron vidrios polarizados, alteraciones en las luces, malas condiciones físico-mecánicas, uso de cromáticas no autorizadas, póliza vencida o falta total del seguro obligatorio. Además, realizó sanciones a las personas operadoras del transporte, estas fueron levantadas por prestar el servicio con sobrecupo, exhibir mensajes misóginos, realizar maniobras imprudentes o peligrosas, hacer "base" en lugares no permitidos. De las 21 unidades remitidas al corralón, se debieron principalmente a la prestación del servicio fuera de jurisdicción o ruta, ausencia de alguna de las placas de circulación, unidades fuera del periodo de vigencia que marca la ley o por irregularidades graves en la concesión respectiva.

### INSEGURIDAD

Habitantes de Santo Tomás, en Huasca, se dijeron molestos ante la falta de acción pronta de parte de la Dirección de Servicios Periciales de la Procuraduría General de Justicia del Estado de Hidalgo, pues hasta el cierre de esta edición, manifestaron que tras el asalto a la escuela Telesecundaria de aquella localidad, los peritos no acudieron a realizar los levantamientos correspondientes. En la víspera, padres y docentes reportaron el robo de pantallas, equipos de sonido, microscopios, entre otros artículos escolares.

### CONTROLADO

A pesar de la carencia de agua potable en municipios y pueblos mágicos del Corredor de la Montaña, afirman prestadores de servicio que se espera que la situación no genere problemas previos y durante las vacaciones de la Semana Mayor. Preocupado por las dificultades que han tenido con el abasto de agua potable y la disminución en el nivel de algunas presas de la zona, dijeron que se acerca la temporada vacacional de Semana Santa en la que podrían presentarse problemas por la falta de líquido.

**Esta columna, así como Arriba y Abajo se basan en trascendidos o hechos sin confirmar que circulan en los corrillos políticos.**

## arriba



### CARLOS HENKEL

↑ Sobresaliente el esfuerzo desde la Secretaría de Desarrollo Económico, que encabeza Carlos Henkel, y es que focalizan acciones para brindar asesoría y apoyo a los diferentes sectores, además de procurar una adecuada vinculación para optimizar los resultados.

## abajo



### MARCELINO CARBAJAL

↓ Comentan que el exalcalde de Metepec y exdiputado no pierde la esperanza de hacerse, nuevamente, de un cargo de elección de popular, o bien, influir en la elección de perfiles que representarán a Nueva Alianza, aunque los resultados en sus responsabilidades pasadas no hayan sido los esperados.

## LA IMAGEN



## VIVIENDA EN LLAMAS

Elementos de Protección Civil de Pachuca extinguieron un incendio al interior de una vivienda, en la colonia Parque de Poblamiento, en Pachuca, cabe mencionar que dicha

conflagración, se originó por el almacenamiento de basura y dónde no se reportaron personas lesionadas.

**Foto: Especial.**







# Avanza proyecto de tren suburbano: Tello

## DESARROLLO INTEGRAL

► En las reuniones entre el Consejo de Desarrollo Metropolitano de la Ciudad de México e instancias federales plantean diferentes proyectos de movilidad en la zona

[ ROSA GABRIELA PORTER VELÁZQUEZ ]

Explicó el titular de la Unidad de Planeación y Prospectiva del gobierno estatal, Miguel Ángel Tello Vargas, algunos de los avances en el proyecto del tren suburbano que conectaría al Aeropuerto Felipe Ángeles (AIFA) con Pachuca, tales como estudios de ingeniería, viabilidad, costo-beneficio, ambientes y derivados.

Dentro de las reuniones entre el Consejo de Desarrollo Metropolitano de la Ciudad de México e instancias federales plantean los diferentes proyectos de movilidad en la zona conurbada, entre ellos la reactivación de las vías férreas, por ello la Unidad de Planeación y Prospectiva sostiene encuentros con la Secretaría de Infraestructura, Comunicaciones y Transportes (SICT), universidades, expertos en ingeniería y de otros ramos.

"Nosotros ya hicimos un estudio preliminar en torno, junto con las universidades hicimos un estudio de definición de ruta, espacios pre arquitectónicos, preingeniería, pre eléctrico, les digo pre porque no son cálculos reales, son aproximados, de acuerdo al dimensionamiento, nosotros nos asesora-



PLANEACIÓN. Tomaron en cuenta varios indicadores en los mencionados estudios como el aforo vehicular, de traslado de personas en la periferia entre Ciudad de México, Estado de México e Hidalgo.

mos con la agencia ferroviaria de la SICT para definir esto, además fuimos a recorrer e identificar que la infraestructura de derecho de vía estuviera en condiciones y no estuviera intervenido".

El secretario abundó que tomaron en cuenta varios indicadores en los mencionados estu-

dios como el aforo vehicular, de traslado de personas en la periferia entre Ciudad de México, Estado de México e Hidalgo, asimismo, las condiciones y conectividad de las carreteras, etcétera.

"Revisamos y nos entregaron el estudio que realizó el TEC de Pachuca sobre aforos carreteros

que se hizo, porque estructuramos un proyecto a cuatro carriles de la México-Pachuca, dentro de ese mandamos hacer un esquema de aforos y de cálculo de dimensiones de carga y de distintos tipos de vehículos, ya tenemos esa información y ahora lo que vienen son estudios pesados".

## EN 2024

► 8 mil viviendas

[ ALBERTO QUINTANA CODALLOS ]

En 2024 se proyectan construir más de 8 mil viviendas en diversas regiones de la entidad, afirmó el presidente de la Cámara Nacional de Vivienda (Canadevi) delegación Hidalgo, Miguel Ángel Jiménez. "Es una buena expectativa por parte de los constructores, se tuvieron algunos inconvenientes en los inicios de proyectos, ya se tienen todos los permisos para iniciar las construcciones de casas". Destacó que hasta el momento no se puede atender al total sector de interés social, sin embargo, se atiende vivienda media y residencial que se requiere actualmente.

Las empresas constructoras de vivienda del estado de Hidalgo trabajan de manera coordinada con las autoridades estatales para dotar de vivienda social a los trabajadores que demandan este tipo de servicio.

La ejecución de viviendas se realizará en la zona de crecimiento natural como es la zona sur de Hidalgo, en municipios de Tizayuca, Toluca, Villa de Tezontepec, Zapotlán, Zempoala, Mineral de la Reforma, Pachuca y Atotonilco de Tula.

ALDO FALCÓN

## VOCALES EXTRAVIADAS

Con el plazo para los registros ante la autoridad electoral a punto de vencer, los partidos políticos en Hidalgo, ajustan de última hora, sus listados localidades y distritos.

El Partido Nueva Alianza, ganó 10 lugares para encabezar candidaturas en igual número de ayuntamientos, gracias a la negociación con Morena y la obligatoriedad de presentar 27 formulas femeninas. No conforme, pidió dos espacios de mayoría en la elección para renovar el Congreso



ANDRÉS TORRES AGUIRRE

## Los últimos detalles

local y hasta ahora se sabe que le fueron concedidos.

En el Partido Verde sucedió al revés y actores políticos de viejo cuño hidalguense "tocaron a sus puertas", en busca de un resquicio que les permitiera llegar a las boletas electorales. Lo más destacado de esa concertación electoral, fue que el presidente municipal de Mineral de La Reforma Israel Félix, será candidato a diputado federal.

En el PRI, todavía hace muy pocos días, no cesaban las llamadas desde la dirigencia estatal a algunos alcaldes y líderes regionales para invitar-

los a ocupar una candidatura a diputado local o federal,

Será el 15 del presente mes, cuando el Instituto Nacional Electoral (INE), abra el plazo para el registro de aspirantes a diputados federales; a partir de ese punto, vendrán inmediatamente los registros para diputados locales y alcaldes. Los partidos políticos ya no tendrán margen de maniobra para ajustar con estrategia. Ahora sí, se acabó el plazo.

X: @LasVocalesRadio





ALDO FALCÓN

STCH

## Durante enero, realizó Semot los operativos sorpresa

Con la finalidad de cuidar la integridad de las personas usuarias y mejorar la calidad del servicio, la Secretaría de Movilidad y Transporte (Semot), a través de su organismo sectorizado, el Sistema de Transporte Convencional de Hidalgo (STCH), impulsa un programa permanente de operativos de vigilancia y supervisión en los municipios del estado.

En los primeros días de enero del año en curso se percibió a transportistas, mientras que, a partir del 18 y hasta el 31, se llevaron a cabo 20 operativos de vigilancia y supervisión en los municipios de Pachuca de Soto, Mineral de la Reforma, Tulancingo de Bravo, Villa de Tezontepec, Zempoala, Cuautepec de Hinojosa, Tepeapulco, Tlaxcoapan, Francisco I. Madero, Progreso de Obregón, Alfajayucan y Huejutla de Reyes.

Asimismo, como resultado de esta estrategia, se identificó un alto porcentaje de unidades del servicio de transporte público, tanto colectivo como individual, fuera de vigencia y con placas extemporáneas, además de un alto índice de personas operadoras que no cubren con los requisitos de ley para desempeñarse como tales.

La intervención a más de 439 unidades derivó en el levantamiento de 187 boletas de infracción y la remisión al corralón de 21 vehículos. Entre las principales causas de infracción se encontraron vidrios polarizados, alteraciones en las luces, malas condiciones físico-mecánicas, uso de cromáticas no autorizadas, póliza vencida o falta total del seguro obligatorio. (Alberto Quintana Codallos)

# Convocan al Fondo para el Desarrollo Económico

SEDECO

Se informó que la fecha límite para solicitar el apoyo es el 29 de marzo del 2024

[ ALBERTO QUINTANA CODALLOS ]

La Secretaría de Desarrollo Económico de la entidad (Sedeco) lanza la convocatoria para acceder al Fondo para el Desarrollo Económico y la Competitividad del Estado de Hidalgo en su edición 2024, con el objetivo de impulsar el crecimiento y fortalecer el potencial de las empresas en la región.

Carlos Henkel Escorza, titular de la dependencia, destacó el éxito que esta iniciativa tuvo en 2023, pues los participantes utilizaron los recursos para crear más y mejores empleos, expandir la proveeduría local y generar un impacto social positivo.

"Mediante este Fondo apoyamos el aumento de las capacidades productivas, fomentamos la competitividad e impulsamos la actividad económica del estado", afirmó.

Los recursos asignados para este año ascienden a 17 millones 100 mil pesos para los rubros de equipamiento e infraestructura productiva de empresas, organizaciones e instituciones de interés público que operen en los 84 municipios de Hidalgo.

Para obtener más información, las personas interesadas



ALDO FALCÓN

PRESUPUESTO. Los recursos asignados para este año ascienden a 17 millones 100 mil pesos.

pueden comunicarse al número 7716886025, extensiones 123, 134 y 139, o enviar sus datos al correo electrónico [fondodeco2024@gmail.com](mailto:fondodeco2024@gmail.com). Además, las reglas de operación están disponi-

bles en la página web del Periódico Oficial del Estado de Hidalgo [https://periodico.hidalgo.gob.mx/?tribe\\_events=Periodico-Oficial-Alcance-9-del-31-de-enero-de-2024](https://periodico.hidalgo.gob.mx/?tribe_events=Periodico-Oficial-Alcance-9-del-31-de-enero-de-2024)

## Invita Sebiso a curso de Envejecimiento Exitoso

Esta actividad comenzará el próximo 27 de febrero

Con el objetivo de fomentar el envejecimiento saludable y capacitar a la sociedad para abordar de manera más asertiva la etapa de la vejez, la Secretaría de Bienestar e Inclusión Social (Sebiso), a través del Instituto para la Atención de las y los Adultos Mayores del Estado de Hidalgo (IAAMEH), comenzará la edición número 45 del Curso Hidalgo de Envejecimiento Exitoso (CHEE).

Esta actividad comenzará el próximo 27 de febrero, y el IAA-

MEH invita a personas mayores de 45 años a inscribirse y expandir sus conocimientos de cara a un envejecimiento digno, activo y saludable con este curso que brinda herramientas teórico-prácticas.

El CHEE, que se llevará a cabo en Pachuca, estará abierto a la participación de todas las personas adultas mayores interesadas en mejorar su calidad de vida y fortalecer su bienestar integral, señaló la titular del IAAMEH, Pe-

nélope Apodaca Sinsel.

Las personas interesadas en participar pueden inscribirse de manera presencial en un horario de 8:30 a 16:30 horas, de lunes a viernes, en las oficinas centrales ubicadas en Parque Hidalgo número 103, colonia Ex hacienda de Guadalupe, en Pachuca. Para mayores informes pueden comunicarse a los teléfonos 771 719 3368, 771 376 9041 y 771 376 9042. (Alberto Quintana Codallos)

CALENDARIO

## Últimos días de Preinscripciones al ciclo escolar 2024-2025

La Secretaría de Educación Pública de Hidalgo (SEPH) les recuerda a las madres, padres de familia y/o tutores que se encuentra abierto el proceso de preinscripciones correspondiente al ciclo escolar 2024-2025, para las niñas y niños que van a ingresar a preescolar, primer grado de primaria o primer grado de secundaria en escuelas públicas del estado.

El periodo para llevar a cabo el registro inició desde el 1 de febrero del año en curso y cierra el próximo jueves 15. Al corte de medio día de este domingo, se ha realizado el proceso de preinscripción de 61 mil 397 niñas y niños en Hidalgo. (Alberto Quintana Codallos)

SEPH

## UTVM sede del 7.º Congreso Internacional de Turismo Rural

La Universidad Tecnológica del Valle del Mezquital (UTVM) y la Asociación Mexicana de Centros de Enseñanza Superior en Turismo A.C. (AMESTUR), invitan al estudiantado y profesionales del área turística y gastronómica, a participar en el 7.º congreso Internacional de Turismo y Gastronomía Rural, el cual se llevará a cabo en dicha casa de estudios del 16 al 18 de abril del año en curso.

El encuentro tiene la finalidad de impulsar el papel del turismo en la valoración y salvaguarda de los pueblos rurales junto con sus paisajes, sistemas de conocimientos, diversidad biológica y cultural, sus valores y actividades locales (agricultura, silvicultura, ganadería y/o pesca), incluida su gastronomía, así como mostrar parte de la vida del Valle del Mezquital. (Alberto Quintana Codallos)



# Son 3 mil 553 nuevos empleos durante 2024

STPSH

► En el periodo del 2023 se acumularon 12 mil 802 nuevos puestos de trabajo de las cuales, mujeres eran 4 mil 393, hombres son 8 mil 409

[ ALBERTO QUINTANA CODALLOS ]

**D**urante enero del 2024 se registró un aumento de 3 mil 553 trabajadores asalariados asegurados en Hidalgo, equivalente a un crecimiento del 1.3% y representa la recuperación de 2 de cada 3 puestos de trabajo que se perdieron por la estacionalidad de diciembre, informó la Secretaría del Trabajo y Previsión Social de Hidalgo (STPSH).

La dependencia estatal explicó que los datos del Instituto Mexicano del Seguro Social (IMSS) registraron 272 mil 998 trabajadores, 215 mil 361 personas tienen puesto de trabajo permanente que representan el 78.9% del total y 57 mil 637 tienen puesto de trabajo eventual que representan el 21.1%.

En este contexto los sectores de Industria de la transformación y construcción se crearon 2 mil 020 y mil 992 respectivamente y por el contrario en comercio se redujeron 804 puestos de trabajo.

En los últimos 12 meses de enero del 2023 a enero del 2024, Hidalgo destaca por ser la segunda entidad con mayor crecimiento del periodo con un 5.7% al doble del crecimiento a nivel nacional con 14 mil 800 nuevos puestos de trabajo.

El panorama de empleo en Hidalgo en diciembre de 2023, se tenían registrados ante el IMSS 269 mil 445 trabajadores, de los cuales 215 mil 452 tienen puesto de trabajo permanente que representan el 80.0% del total y 53 mil 993 tienen puesto de trabajo eventual que representan el 20.0%.

Durante diciembre se registró una disminución de 5 mil 632 trabajadores asalariados asegurados en el IMSS, equivalente a un decremento del 2.0 por ciento.

El sector económico que registró una disminución fue la industria de la transformación con 2 mil 793 puestos de trabajo y de construcción con mil



**BALANCE.** Hidalgo destaca por ser la segunda entidad con mayor crecimiento.

626, el sector de servicios para empresas, personas y el hogar registró una disminución de 366 puestos de trabajo.

En el periodo del 2023 se

acumularon 12 mil 802 nuevos puestos de trabajo de las cuales, mujeres eran 4 mil 393, hombres son 8 mil 409, permanentes fueron 7 mil 690 y

eventuales 5 mil 112.

Será el próximo lunes 26 de febrero cuando el INEGI presente los resultados de la Encuesta Nacional de Ocupación

y Empleo (ENOE) correspondiente al cuarto trimestre del 2023 con un panorama más amplio del mercado laboral en la última parte del año pasado.

PEDRO LUIS NOBLE

## Revocación de notarías, tema del Ejecutivo Estatal

■ El tema de la revocación de notarías es un tema que lo tiene el Poder Ejecutivo del estado de Hidalgo a través del archivo general de notarías, ya que es un procedimiento administrativo, afirmó el presidente del Colegio de Notarios del Estado de Hidalgo, A.C., Pedro Luis Noble Monterrubio.

El presidente del organismo puntualizó que se ventilarán estos temas conforme a lo que establece la norma, revisión de procedimientos y espera que en un corto tiempo se pueda informar al respecto.

Es decir que se informe de forma grupal o por cada caso que se

analiza por parte de las autoridades estatales y judiciales, algunas están impugnadas por los propios abogados y tienen el derecho de hacerlo.

Pedro Luis Noble, indicó que para evitar fraudes se exhorta a la población hidalguense acudir con los notarios establecidos y verificar que esté plenamente registrada ante las autoridades estatales.

Comentó que en la dirección de quejas de notarías del estado de Hidalgo se tienen quejas en ese sentido, pero le corresponde a la autoridad judicial informar de este tema ya que son parte de sus investigaciones.

Noble Monterrubio, destacó que las denuncias van en contra de la economía de los clientes y operación jurídica, por eso se recomienda acudir con el notario de su confianza, porque generan certeza y seguridad jurídica.

Puntualizó que las denuncias o quejas son atendidas directamente por parte de la Procuraduría General de Justicia del Estado de Hidalgo (PGJEH), que son las encargadas de investigar cada uno de los asuntos. (Alberto Quintana Codallos)



ALDO FALCÓN

ALDO FALCÓN



# Tu <sup>nuevo</sup> empleo te está *buscando*

La Secretaría del Trabajo y Previsión Social y el Gobierno del Estado de Hidalgo convocan a

La población que se **encuentre en búsqueda de empleo**, con interés en vincularse a un puesto de trabajo, así como a empleadores que requieran **cubrir sus necesidades de personal**, a participar en el:





# Piden al IEEH intervenir en elección de autoridades auxiliares en Pachuca

CAPITAL HIDALGUESE

► Luego que la Sala Regional de la Ciudad de México del TEPJF revocara el fallo del TEEH sobre los nombramientos

[ ROSA GABRIELA PORTER VELÁZQUEZ ]

Solicitaron ciudadanos e integrantes de la asamblea municipal de Pachuca que el Instituto Estatal Electoral (IEEH) coadyuve con el desarrollo y vigilancia del proceso de selección de delegados y subdelegados en la capital hidalguense, tras la reciente sentencia de Sala Regional Ciudad de México del Tribunal Electoral del Poder Judicial de la Federación (TEPJF).

Apenas, Sala Ciudad de México revocó el fallo del Tribunal Electoral del Estado (TEEH) respecto a nombramientos de delegados municipales en Pachuca, pues anuló la totalidad de designaciones que efectuó el alcalde, Sergio Baños Rubio, el pasado 27 de octubre del 2023.

Por ello, el representante del Partido Revolucionario Institucional (PRI) en el Consejo General del IEEH, Federico Hernández Barros, reconoció que el tema impactará en el instituto tras la petición formal de ciudadanos para que apoye en el proceso de renovación de autoridades auxiliares



SENTENCIA. El TEPJF anuló la totalidad de designaciones que efectuó el alcalde, Sergio Baños Rubio, el pasado 27 de octubre del 2023.

pachuqueñas.

"La importancia de la sentencia es que se abre para todas las colonias, puede impactar porque hubo una solicitud por parte de los integrantes del ayuntamiento de Pachuca al IEEH para que fuera partícipe de la organización de las elecciones de lo que fue la primera sentencia, ahora que se declara en este caso la invalidez de la totalidad de barrios y colonias, seguramente hay esa posibilidad que los integrantes del ayuntamiento soliciten al IEEH que participe y coadyuve en proceso de organización, por tanto sería algo que nos impacte por el tamaño y número de colonias".

El año pasado, el alcalde entregó más de 120 títulos a enlaces de colonias, barrios y fraccionamientos con base en lo establecido en el artículo 6 del Reglamento de Consejos Ciudadanos de Colaboración y Delegados para el municipio de Pachuca en cuanto a la supuesta facultad del presidente para llevar a cabo dichas asignaciones, por ello impugnaron tales nombramientos en el TEEH.

De los juicios iniciales, TEEH-JDC-082/2023 y acumulados, el tribunal hidalguense dejó sin efectos las asignaciones de delegados que realizó el presidente municipal, únicamente en las colonias Miguel Hidalgo, ISSSTE, ampliación Santa Julia, Santa Matilde y fraccionamiento Aquiles Serdán, pero tras el reciente veredicto de Sala Regional Ciudad de México, invalidaron la totalidad de las designaciones y ordenó a la alcaldía desarrollar la contienda de autoridades auxiliares.

ALDO FALCÓN

## Improcedentes solicitudes de independientes

► Desde el pasado 19 de enero al 17 de febrero es el plazo para que los aspirantes independientes busquen rúbricas de la ciudadanía

■ Determinó el Consejo General del Instituto Estatal Electoral (IEEH) como inviable e improcedentes las peticiones que formalizaron dos aspirantes a candidatos independientes por presidencias municipales, relacionadas a prórogas para recopilar firmas de apoyo ciudadano, así como la posibilidad de presentar formatos en físico y no utilizar la aplicación móvil, ante las fallas en la conexión a internet.

Desde el pasado 19 de enero al 17 de febrero es el plazo para que los aspirantes independientes busquen rúbricas de la ciudadanía, equivalente al 3 por ciento (%) de la lista nominal de electores, correspondiente al

municipio en cuestión, con corte al 31 de agosto del año pasado, integrada por lo menos de la mitad de las secciones electorales que representen.

Para este ejercicio, las autoridades electorales habilitaron una aplicación móvil para recabar las firmas, así como llevar un registro de las personas auxiliares de éstas y verificar el estado registral de la ciudadanía que les respalda.

El pasado 23 de enero, Aureliano Vargas González, contendiente autónomo por el municipio de Agua Blanca, consultó al IEEH si le autorizaban la recolección de datos respecto al apoyo de la ciudadanía de forma fi-

sica, toda vez que en las comunidades de dicha demarcación el servicio de internet es casi nulo, aunado a las constantes fallas de energía eléctrica.

De la respuesta de la autoridad electoral, enfatizó que no era posible ello, pues en los lineamientos para la verificación del cumplimiento del porcentaje de apoyo de la ciudadanía inscrita en la lista nominal de electores que se requiere para el registro de candidaturas independientes en el proceso local 2023-2024 refiere que la herramienta está diseñada para captar información sin conexión a internet.

Igualmente, puntualiza sobre el régimen de excepción, mo-



ALDO FALCÓN

dalidad para la obtención del apoyo de la ciudadanía mediante cédula física en aquellos municipios identificados como de muy alta marginación, determinados por el Instituto Nacional

Electoral (INE) o derivado de las características de pertinencia cultural y procedimiento flexibles establecidos para candidaturas independientes indígenas. (Rosa Gabriela Porter Velázquez)



# ¿Conoces la economía circular?

Marco de **soluciones sistémicas** que hace frente a desafíos globales como el cambio climático, la pérdida de biodiversidad, los residuos y la contaminación.

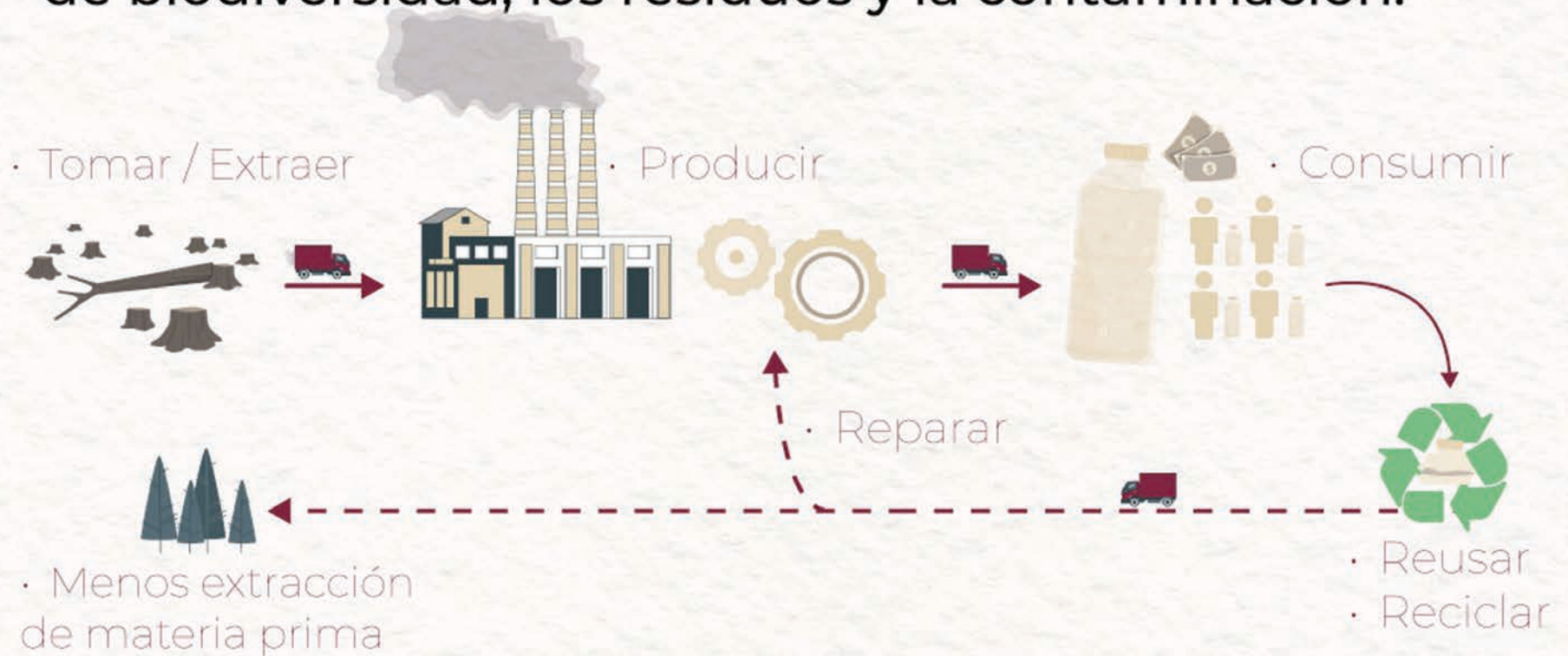

De esta forma se **reduce la generación de residuos** al mínimo y se cierra su ciclo de vida, de modo tal que los residuos no sean vistos como desechos sino como recursos.

*Repararemos estas letras y las ocuparemos para otro diseño.*



Fuente: CEPAL

Introducción a la Economía Circular.(2023).ellenmacarthurfoundation.org <https://www.ellenmacarthurfoundation.org/es/explora?sortBy=dateDesc&topics=CircularEconomyExplained>



# Aumento de enfermedades por la mala calidad del aire

## SECTOR SALUD

► Durante la época invernal el aire frío y caliente de la atmósfera se invierten, lo cual impide que los contaminantes se dispersen

[ MILTON CORTÉS GUTIÉRREZ ]

**D**urante la época invernal el aire frío y caliente de la atmósfera se invierten, lo cual impide que los contaminantes se dispersen. A este fenómeno se le conoce como temporada de partículas (noviembre a febrero). En este periodo se deteriora la calidad del aire, lo cual puede provocar enfermedades respiratorias en infantes, personas adultas mayores y en aquellas que presentan problemas respiratorios y cardiovasculares.

Por ello, especialistas de la Secretaría de Salud de Hidal-

go (SSH) advierten sobre los efectos que podrían asociarse a la contaminación ambiental y enfermedades desencadenantes como infecciones respiratorias agudas, enfermedades diarreicas agudas, conjuntivitis o dermatosis.

Los casos por estos padecimientos son multifactoriales, por lo que no es posible determinar la carga que guarda la contaminación ambiental para el desarrollo de estas enfermedades.

A fin de cuidar la salud en esta época, la SSH recomienda tener limpio el entorno, eliminar la basura correctamente, verifi-



SSH. Especialistas advierten sobre los efectos que podrían asociarse a la contaminación ambiental.

car el automóvil, no encender fogatas, evitar la quema de llantas, madera, pastizales o fuegos artificiales, levantar los desechos de las mascotas, mantener ventilados los espacios comunes y no exponerse a cambios bruscos de temperatura.

Asimismo, se exhorta a la ciudadanía a mantenerse atenta a los comunicados que se emitan por medios oficiales, consultar el índice de calidad del aire y las recomendaciones disponibles en el sitio <http://aireysalud.semarnath.gob.mx/>, así como a solicitar atención médica ante la presencia de algún malestar.

ALDO FALCÓN

## ¡ATENCIÓN!

# TECOZAUTLA

#LaUseEnMovimiento

Próximamente estaremos en tu municipio.

 USE Hidalgo

 @HidalgoUse



 **HIDALGO**  
PRIMERO EL PUEBLO  
— 2022-2028 —

**USE**  
DIRECCIÓN GENERAL DE UNIDADES DE SERVICIOS ESTATALES

## ¡ATENCIÓN!

# TIANGUISTENGO

#LaUseEnMovimiento

Próximamente estaremos en tu municipio.

 USE Hidalgo

 @HidalgoUse



 **HIDALGO**  
PRIMERO EL PUEBLO  
— 2022-2028 —

**USE**  
DIRECCIÓN GENERAL DE UNIDADES DE SERVICIOS ESTATALES



# ¡RECUERDA! EN FEBRERO SON LAS PREINSCRIPCIONES

MANTENTE INFORMADO  
A TRAVÉS DE NUESTRAS  
REDES OFICIALES

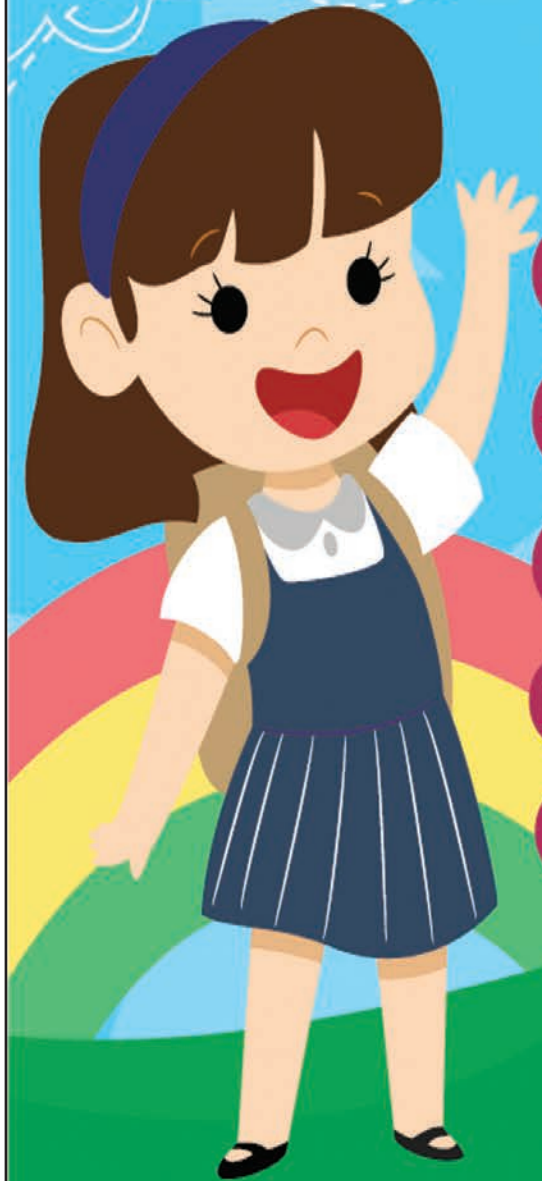

 Secretaría de Educación Pública de Hidalgo

 SEPHidalgo

 SEPHidalgo

 SEPHidalgo

 SEPHidalgo







# Abren espacios en el Museo Hñähñu

## VALLE DEL MEZQUITAL

► Un total de 22 obras de artistas locales expusieron sus trabajos

[ HUGO CARDÓN MARTÍNEZ ]

Un total de 22 obras de artistas del Valle del Mezquital expusieron sus trabajos en el Museo de la Cultura Hñähñu de Ixmiquilpan,



HUGO CARDÓN

**PRESENCIA.** Esta exposición lleva por nombre Espejos de agua.

trabajos que pertenecen a los artistas plásticos Susana Alejandra Castillo, Alan Maqueda Gálvez y Miguel Ángel Medina Anaya, quienes conforman el proyecto Xomis.

Alan Maqueda Gálvez, uno de los expositores del municipio de Chilcuautla, explicó que algunas de las obras que presenta están relacionadas con la parte de los textiles que tienen que ver o están relacionadas con la memoria y las tecnologías provenientes de una vía materna.

Otro de los expositores fue Susana Alejandra Castillo, quien también describió sus creaciones y dijo que sus obras están inspiradas en la flora, así como en la fauna del Valle del Mezquital, para lo cual, utiliza una técnica en formato monocromático y de dibujo de línea.

A estas descripciones también se sumó el artista plástico Miguel Ángel Medina Anaya, quien precisó que la mayoría de sus obras son del medio en el que se ha desarrollado, principalmente flores que están en el jardín de su madre.

Los participantes dijeron

estar complacidos con la apertura de este espacio para el talento local, pues son varios los artistas de la región cuyos tra-

bajos no cuentan con la difusión necesaria para darse a conocer algunas de las obras que tienen.

Esta exposición, que lleva

por nombre "Espejos de agua", es una propuesta situada en el Valle del Mezquital que abarca la ecofeminismo, los derechos

de la naturaleza, los problemas migratorios y la búsqueda de una identidad dentro de una sociedad.



**ECONOMÍA**  
SECRETARÍA DE DESARROLLO  
ECONÓMICO



**¡CONSTITUYE TU SOCIEDAD MERCANTIL CON NOSOTROS!**  
**Sociedad de Responsabilidad Limitada**  
**Microindustrial (S. de R.L.M.) o Artesanal**

LA SECRETARÍA DE DESARROLLO ECONÓMICO DE HIDALGO TE OFRECE UN  
SERVICIO INTEGRAL PARA LA CONSTITUCIÓN LEGAL DE TU SOCIEDAD MERCANTIL.



**¡ES UN TRÁMITE  
SENCILLO Y GRATUITO!**

**¡NO PIERDAS LA OPORTUNIDAD**

de legalizar tu emprendimiento y disfruta de los beneficios que la formalidad brinda a tu negocio!

CONTÁCTANOS PARA MÁS INFORMACIÓN EN:

7716886026 ext. 155 y 216

<https://fomentoeconomicodigital.hidalgo.gob.mx/>

Email: [jose.olivares@hidalgo.gob.mx](mailto:jose.olivares@hidalgo.gob.mx)

Calle Camino Real de la Plata # 305, col. Zona Plateada, Pachuca, Hidalgo.



# CARNAVALES

HIDALGO  
PRIMERO EL PUEBLO  
2022-2030

## Calendario de Carnavales

Municipio	Fecha
Agua Blanca	9 al 13 de febrero
Alfajayucan	21 enero al 16 marzo
Atlapexco	11 al 14 febrero
Atotonilco el Grande	10 al 25 febrero
Calnali	9 al 14 febrero
Chilcuautla	4 al 17 febrero
Eloxochitlán	10 al 13 febrero
Huautla	12 y 13 febrero
Huehuetla	12 al 21 febrero
Huejutla de Reyes	12 y 13 febrero
Ixmiquilpan	30 marzo
Jaltocán	9 al 13 febrero
Metepec	10 al 14 febrero
Metztitlán	3 al 13 febrero

Municipio	Fecha
Mixquiahuala de Juárez	10 al 18 febrero
San Agustín Metzquititlán	3 enero al 14 febrero
San Bartolo Tutotepec	12 febrero
San Felipe Orizatlán	10 al 13 de febrero
Santiago Tulantepec	16 de marzo
Tasquillo	11 febrero
Tecoautla	23 enero al 5 marzo
Tenango de Doria	11 febrero al 8 marzo
Tlahuelilpan	11 febrero
Tlahuíttepa	8 al 13 febrero
Tlaxcoapan	10 febrero
Xochiatipan	8 al 14 febrero
Yahualica	11 al 18 febrero
Zacualtipán de Ángeles	10 al 13 febrero



# Analizan bombardear nubes

**SADERH**

▶ Ante la falta de lluvias, autoridades buscan alternativas a la problemática

[ HUGO CARDÓN MARTÍNEZ ]

Derivado de la falta de lluvias en diferentes puntos del estado que ha generado una sequía importante en toda la entidad, autoridades estatales analizan la posibilidad de bombardear nubes, reveló Napoleón González Pérez, secreta-

rio de Agricultura y Desarrollo Rural del estado.

El funcionario estatal expuso que hay preocupación, debido a que la falta de lluvias pone en riesgo el ciclo agrícola de este año, por lo que el problema está siendo analizado para ver de qué manera minimizar las afectaciones que pudie-

ran presentarse por la sequía.

Aun cuando no es un hecho, el secretario de agricultura expuso que el mandatario estatal, Julio Menchaca Salazar, veía la posibilidad de que a través del Gobierno Federal se haga bombardeo de nubes para poder contar con el líquido lo antes posible, esto a fin de apoyar a

los productores del campo.

Dijo que, para hacer frente a esta situación, ya se trabajan en acciones con algunas otras dependencias como la Comisión Nacional del Agua (Conagua), a través del fideicomiso llamado Fondo de Fomento Agropecuario del Gobierno del Estado.

INEGI

## Preparan el Censo Económico en Actopan

En los próximos días, el Instituto Nacional de Estadística y Geografía (INEGI) estará realizando el denominado "Censo Económico" en Actopan, trabajo para lo cual, ya se mantuvieron algunas pláticas con las autoridades municipales a fin de definir su línea de acción.

De acuerdo con al personal del Inegi, este Censo Económico puede dividirse en dos grupos que son recopilación de información relacionada con actividades económicas como pesca, acuicultura, minería, ganadería, agricultura, entre otros.

El segundo grupo está relacionado con las actividades como son la manufactura, comercio y servicios no financieros, cuya información se recaba mediante recorrido en las áreas geográficas económicamente activas del municipio.

En esta mesa de trabajo, en representación de la presidenta municipal, Tatiana Ángeles Moreno, acudió el Síndico Hacendario, Jared Camargo Sánchez, quien fue acompañado de los delegados de las diferentes comunidades y colonias del Municipio.

Se les informó a los presentes la finalidad y motivo de la reunión, el cual es que conozcan la información que se estará solicitando, como identificar a los encuestadores, asimismo se les pidió que a través de su conducto pidan a sus vecinos participen, ya que son importante los datos para el mismo municipio. (Hugo Cardón Martínez)





## Constituye tu Sociedad Cooperativa

LA SECRETARÍA DE DESARROLLO ECONÓMICO DE HIDALGO TE OFRECE UN SERVICIO INTEGRAL PARA LA CONSTITUCIÓN LEGAL DE TU SOCIEDAD MERCANTIL.

**¡FORMALIZA TU EMPRESA**  
Y APROVECHA LOS BENEFICIOS QUE LA FORMALIDAD TRAE CONSIGO PARA EL CRECIMIENTO Y ESTABILIDAD DE TU NEGOCIO!



**¡ES UN TRÁMITE SENCILLO Y GRATUITO!**

**¡NO PIERDAS LA OPORTUNIDAD**  
de legalizar tu emprendimiento y disfruta de los beneficios que la formalidad brinda a tu negocio!

**CONTÁCTANOS PARA MÁS INFORMACIÓN EN:**

7716886026 ext. 155 y 216
<https://fomentoeconomicodigital.hidalgo.gob.mx/>
Email: [jose.olivares@hidalgo.gob.mx](mailto:jose.olivares@hidalgo.gob.mx)

Calle Camino Real de la Plata # 305, col. Zona Plateada, Pachuca, Hidalgo.





## Convocatoria 2024

La Secretaría del Trabajo y Previsión Social y el Gobierno del Estado de Hidalgo, convocan a la población que se encuentre en búsqueda de empleo y tenga interés en vincularse a un puesto de trabajo, así como a los empleadores que requieran cubrir sus necesidades de personal, a participar en el Programa de Apoyo al Empleo.

### Beneficios que otorga

#### A LA POBLACIÓN:

Servicio gratuito, accesible, eficiente y ágil de:

- Atención personalizada por parte del personal del SNE para brindar orientación y asesoría en la búsqueda de la mejor opción de empleo disponible.
- Información y vinculación con las oportunidades de empleo que ofertan las empresas.
- Vinculación con oportunidades de empleo en lugares distintos a los de su residencia.

#### A LOS EMPLEADORES

Servicio gratuito, accesible, eficiente y ágil de:

- Identificación de necesidades de recursos humanos.
- Perfilamiento de vacantes.
- Apoyo en el reclutamiento de personal.
- Promoción de sus puestos de trabajo vacantes entre las personas buscadoras de trabajo.
- Reducción de costos de contratación de personal.

#### REQUISITOS PARA LA POBLACIÓN

- Ser una persona buscadora de trabajo.
- Tener 18 años o más.

#### DOCUMENTACIÓN REQUERIDA:

Requisitos para las personas buscadoras de trabajo:

- Presentar copia de su Clave Única de Registro de Población (CURP).
- Registrarse en el Servicio Nacional de Empleo (<https://www.empleo.gob.mx/reg-bt-01>).

Requisitos para los empleadores:

- Requerir personal para cubrir plazas vacantes.
- Registrarse en el Servicio Nacional de Empleo (<https://www.empleo.gob.mx/reg-emp-01>).
- Contar con su Registro Federal de Contribuyentes.

### INFORMACIÓN ADICIONAL

La presente convocatoria estará vigente durante todo el año.

Los beneficios, requisitos y documentación específicos para acceder al Programa se pueden consultar en las Reglas de Operación del Programa de Apoyo al Empleo, publicadas en el Diario Oficial de la Federación y en la dirección electrónica: <https://www.gob.mx/stps/es/documentos/programa-de-apoyo-al-empleo>

Las personas interesadas deberán presentarse en las Oficinas del Servicio Nacional de Empleo de la entidad federativa en que residan. Para obtener información sobre la ubicación que más le convenga, llame sin costo desde cualquier lugar del país al teléfono: 800 841 2020 o bien consulte en la dirección electrónica:

<https://www.empleo.gob.mx/sne/directorio-de-oficinas-sne>

#### Servicio Nacional de Empleo Hidalgo

Carretera Pachuca-Ciudad Sahagún #1955 Parque Industrial CANACINTRA, Mineral de la Reforma, Hidalgo C.P. 42186  
Tels: 55-50-02-33-00 Ext. 70409, 70408 y 70404  
E-Mail: [vinculacion.laboral.stps@hidalgo.gob.mx](mailto:vinculacion.laboral.stps@hidalgo.gob.mx)  
[snehgo\\_csaj@stps.gob.mx](mailto:snehgo_csaj@stps.gob.mx)

#### Unidad Regional Tula de Allende

Plazuela de la Estación s/n Col. Centro, (Antigua Estación del Ferrocarril) Tula de Allende, Hgo., C.P. 42800  
Tels: 773 732 0496, 773 732 2276,  
E-Mail: [snehuregionaltula@hidalgo.gob.mx](mailto:snehuregionaltula@hidalgo.gob.mx)





## OPINIÓN

Pepe Grillo



## Época dura y dolorosa

No solo para Zacatecas es una época dolorosa, lo es para todo el país, aunque hay entidades como Guerrero, Morelos, Zacatecas y Guanajuato donde los grupos de la delincuencia organizada se han ensañado con la población.

Los asesinatos de dos integrantes de la familia Monreal tienen la notoriedad del apellido y del jefe político de ese clan, pero hay otras muchas bajas que pasan de largo y no generan la necesaria reflexión sobre cómo podemos salir de esta pesadilla.

**Aunque el presidente sigue en lo suyo de que la estrategia de seguridad funciona, no va a decir que fue un error en plena campaña electo-**

**ral, el dato duro es que llegaron este fin de semana a Zacatecas más de mil soldados como refuerzos. De poco servirán si van a repartir abrazos extras.**

¿Qué papel tendrá la violencia criminal en la campaña 2024? Por lo pronto arranca con malos augurios.

**Nombres para las alcaldías**

Avanza el proceso para conocer a quienes serán abanderados de Morena en las alcaldías de la CDMX. Ya hay nuevos nombres de ganadores, así los ubican, de las encuestas internas del partido.

**Fernando Mercado intentará recuperar Magdalena Contreras. Ca-**

**ty Monreal intentará lo propio en una alcaldía que su familia conoce como la palma de su mano, Cuauhtémoc. Lourdes Paz tiene la encomienda de conservar Iztacalco.**

La de la CDMX pinta para ser una elección cerrada. La única encuesta real será la de la jornada electoral. Los resultados de la elección 2021 en la capital del país sorprendieron a más de uno fuera de base. La única fórmula conocida es el trabajo diario, literalmente de sol a sol.

**Xóchitl y el guacamole**

La candidata presidencial de la oposición, Xóchitl Gálvez, fue a España a hablar del guacamole, el platillo favorito en Estados Unidos el día del Superbowl.

Xóchitl contó allá que los productores de aguacate de Michoacán están atrapados en una red de extorsión y el aguacate que exportan a Estados Unidos tiene que cubrir antes el impuesto que el impone el crimen organizado.

**Es una revelación dolorosa pero cierta.**

La pregunta es si las declaraciones de Xóchitl en Estados Unidos y España, países que visitó con motivo del

periodo de Inter campañas, tendrán algún efecto en las preferencias electorales aquí, que es donde realmente lo necesita.

**El agua dolerá**

Para nadie es un secreto que las campañas en México girarán en torno de la inseguridad y la violencia en el país. La oposición hará notar las fallas y el oficialismo remarcará los logros, para eso están.

Pero en todos los cuarteles políticos hay consternación por el problema del agua, porque no se olvida que la crisis del agua en Monterrey tuvo un altísimo costo político para Samuel García que, por semanas, no es exageración, se tambaleó en su silla del Palacio de Gobierno.

**¿Qué pasará ahora? El agua es un elemento idóneo para las noticias falsas, para los rumores, para asustar a las familias y por eso será usado en las campañas. Como hay implicados en la crisis gobiernos de todos los colores, el fuego será a discreción.**

Los directivos de Conagua serán protagonistas políticos en las próximas semanas •

pepegrillo@cronica.com.mx

## Representación política sin representados

Isidro H. Cisneros

X: @isidrohcnisneros



Una vez que se han hecho públicas las listas de los candidatos a los diferentes puestos de elección popular para el proceso electoral de junio próximo, tanto en el frente opositor como el oficialismo, se constata uno de los más graves problemas que afectan la legitimidad del sistema político mexicano y que está representado por la ausencia de ciudadanos en los espacios donde se toman las decisiones social y políticamente relevantes para todos. Las candidaturas que llevarán los partidos en su búsqueda de espacios ejecutivos y legislativos incorporan lo mismo de siempre: los clásicos vividores de la política, los impresentables en búsqueda de impunidad, así como los que privilegian la disciplina de partido en lugar del interés general. Es la famosa casta política que se recicla así misma. Este fenómeno alcanza prácticamente a todos los partidos independientemente de sus ideologías.

En el caso del oficialismo se entiende

porque ellos no necesitan ciudadanos, toda vez que la línea general es diseñada desde Palacio Nacional en una perspectiva altimétrica y donde las decisiones las toma un pequeño grupo que las socializa posteriormente. Donde no se entiende, es en la coalición opositora cuya candidata incluso ha llegado a deslindarse de las nominaciones partidarias argumentando que no son de su competencia. Esto es desconcertante porque la lucha político-electoral siempre implica construir hegemonías, es decir, nuevos predomios políticos y culturales. Será difícil impulsar un programa común desde perspectivas ideológicas tan diversas y sin compromisos articuladores, porque sus candidatos también fueron designados por las burocracias partidarias. La nula incidencia de las dos candidatas presidenciales en la integración de sus grupos parlamentarios y de gobierno que teóricamente habrán de acompañarlas durante el próximo sexenio, hará difícil la acción política unificada.

Conviene recordar que la calidad de la representación política constituye una calificación de la misma democracia. Representar quiere decir actuar en el interés de los representados. Históricamente, entre el representante y el representado se estableció una suerte de contrato que los transformó en corresponsables de la acción política. Cuando ese vínculo se rompe, la representación solamente es descriptiva y deja de ser sustancial, como en



**La calidad de la representación política constituye una calificación de la misma democracia. Representar quiere decir actuar en el interés de los representados.**

el caso mexicano.

El sociólogo alemán Max Weber afirmaba que los partidos políticos se edificaron en base a dos postulados: “o como organizaciones de patronazgo de los cargos públicos, o como organizaciones que se apoyan sobre una intuición del mundo que se orienta a tratar de hacer realidad sus ideales de contenido político”. Los primeros tienen el objetivo de llevar al gobierno a sus jefes por medio de elecciones

para repartir posteriormente los cargos del Estado entre sus aliados. Los segundos privilegian los proyectos y programas bajo la convicción de que los principios inciden directamente en la acción política anteponiéndolos a las personas que habrán de llevarlos a cabo. Entre estas dos modalidades históricas del partido se desarrollaron las “democracias representativas”, caracterizadas por sociedades civiles débiles y desorganizadas. El resultado fue una ciudadanía desinteresada de la política y el sometimiento de sus organizaciones a la estructura corporativa de los partidos. Una sociedad civil débil deja mayor espacio al monopolio de los partidos y se encuentra más expuesta a la manipulación.

Sin embargo, ahora la ciudadanía se articula en numerosos grupos, asociaciones y organizaciones. Se presenta como un tejido pluralista amplio y diversificado capaz de construir su propia hegemonía sin necesidad de los viejos partidos. Ellos se están convirtiendo en “redundantes” y amenazan la sobrevivencia del pluralismo democrático. Ha llegado la hora de distinguir a los diferentes partidos específicamente por la relación que establecen con la sociedad civil. Por lo tanto, los ciudadanos deben encontrar formas de expresión autónoma frente a un sistema de partidos que se encuentra herméticamente cerrado. Las viejas partidocracias representan el mayor obstáculo para el desarrollo democrático de México •



## SOCIEDAD Y PODER

## El autoritario y fatal manejo de la pandemia

Raúl Trejo Delarbre  
trejoraul@gmail.com



Los escapularios contra el virus y la reticencia al cubrebocas, fueron algunas de las expresiones más notorias en las respuestas del gobierno ante la pandemia que comenzó hace cuatro años. Imprevisión, negligencia, autoritarismo e incluso fanatismo, ocasionaron que México no tuviera una política de Estado y que haya sido uno de los países más afectados por esa crisis sanitaria.

Nuestro sistema de salud estaba debilitado por la obcecación del presidente para desbaratar avances de los gobiernos anteriores. El Seguro Popular, que funcionaba razonablemente bien, fue desmantelado. En 2018 había 111.2 millones de mexicanos con acceso a servicios de salud. En 2022, se habían reducido a 82.9 millones (datos de Coneval elaborados por Ciro Murayama en el libro *El daño está hecho*). 28.4 millones de personas se quedaron sin servicios de salud.

Aunque sabíamos que llegaría, porque comenzó en Asia al menos dos meses antes, nuestro sistema de salud no se preparó para la epidemia. No había cubrebocas, mucho menos ventiladores. La red de monitoreo epidemiológico había sido desarticulada y no contábamos con datos suficientes sobre la expansión del virus.

Al comenzar enero de 2021, cuando en México padecíamos la oleada más mortal de la pandemia, en Estados Unidos se realizaban 780 pruebas de Covid por cada mil habitantes, en Chile 338, en Colombia 160, en Cuba 136, en India 125. En México, aquel terrible enero, había pruebas para 28 de cada mil personas (a partir de información en "Our World in Data").

Las autoridades de Salud actuaron con impostada suficiencia y a partir de concepciones epidemiológicas equivocadas. Apostaron a la "inmunidad de rebaño" esperando que, mientras más nos contagiáramos, mejor se detendría la letalidad del virus pero sin tomar en cuenta que, antes de ello, tendríamos centenares de miles de víctimas. Se negaron a hacer del uso del cubrebocas una auténtica política pública.

En vez de organizar una respuesta del Estado, incluyendo a gobiernos es-



tatales y municipales, universidades y centros de salud de todo tipo, el gobierno acaparó el manejo de la pandemia. El Consejo de Salubridad General, previsto por la Constitución para atender emergencias de ese alcance, no fue convocado con oportunidad. El control de los recursos de salud con criterios políticos comprendió la administración discrecional de vacunas, especialmente en los primeros meses cuando les fueron negadas a los trabajadores de instituciones de salud de

tatales y municipales, universidades y centros de salud de todo tipo, el gobierno acaparó el manejo de la pandemia. El Consejo de Salubridad General, previsto por la Constitución para atender emergencias de ese alcance, no fue convocado con oportunidad. El control de los recursos de salud con criterios políticos comprendió la administración discrecional de vacunas, especialmente en los primeros meses cuando les fueron negadas a los trabajadores de instituciones de salud de instituciones privadas.

La tardanza para aprobar la distribución libre de vacunas, y todavía hoy la prohibición para que los medicamentos contra Covid-19 puedan adquirirse en las farmacias, ha restringido el derecho de los mexicanos a la salud. Nuestro gobierno ha comprado vacunas chinas, rusas y cubanas de dudosa eficacia y organizó la mascarada de una vacuna supuestamente mexicana (en realidad creada en Estados Unidos) que no combate las cepas más recientes del virus.

Sujeta a criterios políticos y no médicos, alejada de consideraciones científicas y conducida con soberbia y sin compasión ante el sufrimiento de millones de afectados por la epidemia, la estrategia oficial intentó ocultar las dimensiones de esa crisis. Las descalificaciones contra medios de comunicación que mostraron la tragedia sanitaria formaron parte de ese control

cuencias vigentes. Una investigación del Instituto para la Medición y Evaluación de la Salud (IHME) de la Universidad de Washington acerca de la salud después de la pandemia, realizada en 21 países y difundida en octubre pasado, encuentra que el 35% de los mexicanos que requerían atención médica no la recibieron. En Nigeria, Egipto, Colombia e India, entre otros países, el porcentaje de personas sin atención médica es menor. Cuando les preguntan si buscaron atención preventiva para análisis de sangre, detección de diabetes, Papanicolau, colonoscopia y otros exámenes, el 61.3% de los mexicanos entrevistados dice que, aun cuando la solicitaron, no la recibieron. Para más del 53% de esos mexicanos, la falta de dinero contribuyó a que no hayan obtenido el tratamiento médico que requerían.

Es posible que México haya tenido más de 700 mil defunciones debido al Covid-19, aunque el gobierno sigue propalando cifras de quienes fallecieron después de haber sido específicamente diagnosticados de esa enfermedad. El sitio de datos sobre Covid habilitado por el Conahcyt indica que, en junio de 2023, había 334 mil defunciones por ese motivo. La muerte de muchos otros, en parte debido a la falta de pruebas, fue registrada con otras causas.

Un estudio de académicos y funcionarios mexicanos encabezado por Sofía Palacio y publicado en 2022 en *The Lancet*, estimó que entre 2020 y 2021, en México, hubo 600 mil 590 muertes en exceso a las que podían haberse esperado de no ocurrir la epidemia. De ellas, dicen, 440 mil se debieron a Covid.

Otro grupo, encabezado por Haidong Wang y Katherine Paulson del IHME, encontró que México ocupaba el cuarto sitio mundial de exceso de muertes debido a Covid-19, con 798 mil fallecimientos después de India, Estados Unidos y Rusia. (*The Lancet* marzo 10 de 2022).

La semana pasada se anunció la creación de la Comisión Independiente de Investigación sobre la Pandemia de Covid-19. Encabezada por el Dr. Jaime Sepúlveda, investigador emérito en el Instituto Nacional de Salud Pública y con la participación de otros 16 muy destacados científicos y académicos de diversas especialidades, esa Comisión se propone presentar un informe en abril. Será un documento fundamental para comprender y evaluar los errores que hicieron de nuestro país uno de los que más sufrió por la pandemia y para evitar que se repitan.

El sitio de datos sobre Covid habilitado por el Conahcyt indica que, en junio de 2023 había 334 mil defunciones por ese motivo.

de la información.

La equivocada política de salud durante la pandemia tiene dos principales responsables: Andrés Manuel López Obrador y Hugo López Gatell.

Enfermeras, médicos y otros trabajadores de la salud, fueron especialmente golpeados por la pandemia. En septiembre de 2020, Amnistía Internacional señalaba que, con 1320 defunciones, México era el país con más muertes de enfermeras, médicos y otros trabajadores sanitarios debido al Covid-19. Le seguían Estados Unidos (1077) y Reino Unido (649). En septiembre de 2023, la Secretaría de Salud registraba 5799 muertes de trabajadores, por dicha causa y en ese sector.

Los errores que dificultaron la atención de la pandemia tienen conse-



# Harfuch y Godoy entregan a Brugada paquete de propuestas de seguridad

Hablaron de la importancia de continuar con estrategias ya consolidadas como seguir con el fortalecimiento de las instituciones y la capacitación de los policías

**Jorge Aguilar**

metropoli@cronica.com.mx



**Propuestas**

Los aspirantes a la fórmula del senado por Morena, Omar García Harfuch y Ernestina Godoy visitaron a Clara Brugada, la candidata de Morena a la jefatura de Gobierno, con el fin de compartir un análisis de crimi-

nalidad y estrategias para profundizar la seguridad en la Ciudad de México.

En el informe, García Harfuch destacó los resultados obtenidos en la materia gracias

a la coordinación entre ambas instituciones y explicó que los trabajos de la Secretaría y de la Fiscalía tienen resultados visibles. “Si comparamos homicidio doloso del 2018 a la fecha

es una disminución de casi el 50 por ciento. Si comparamos los delitos de alto impacto a la fecha, es también una disminución; algunos más del 50 por ciento, por ejemplo, robo de vehículo con o sin violencia, hay una disminución de más del 60 por ciento”, mencionó.

También habló sobre la importancia de continuar con estrategias ya consolidadas, seguir con el fortalecimiento de las instituciones, en la capacitación de las y los policías y profundizar las investigaciones que lleva a cabo la Fiscalía y la policía de la Ciudad de México.

Asimismo, resaltó que “al calor de una elección es muy fácil criticar e inventar que va a bajar la inseguridad de un día para otro y decir que todo se

resuelve de un día para otro; y la realidad es que todos los que vivimos aquí en la Ciudad sabemos que no es así”.

En cuanto al tema de combate a la corrupción, indicó que al otorgar la facultad de investigación a la policía también se fortaleció la unidad de Asuntos Internos. “Estuvimos trabajando mucho, donde había un acto de corrupción o un delito grave no solo quedaba en una sanción interna del propio departamento de Asuntos Internos sino que la carpeta de investigación se trabajaba en conjunto entre Secretaría y Fiscalía.”

En su turno, Ernestina Godoy destacó las acciones que se realizaron en el marco de los cuatro ejes de la estrategia de seguridad; además, expresó que en el tema de capacitación todos los policías de la Secretaría y la Fiscalía tienen formación en perspectiva de género. También indicó que cuando la policía tuvo la facultad de investigación fue más útil para la Fiscalía.

**Salvador Guerrero Chiprés**

@guerrerochipres



**E**n una reunión con un centenar de empresarios en diciembre de 2018 pregunté acerca de quiénes habían sufrido un asalto, sabían de alguno o de otros delitos con pérdida patrimonial o amenaza a la integridad de personas cercanas. Cuarenta por ciento levantó la mano. A la pregunta de quién percibía inseguridad la respuesta incorporó al 90 por ciento de los presentes. Abrumadora inquietud por el tema ante el desastre dejado por la administración de Miguel Ángel Mancera.

Hice el ejercicio en una reunión de una cúpula empresarial en julio del año pasado y la respuesta fue muy distinta.

Un diez por ciento dijo haber sido víctima o saber de un delito cometido y menos de la mitad señaló percepción de inseguridad. También pregunte quiénes habían votado por Andrés Manuel López

Obrador y la mano fue levantada por 8 de cada diez. En otras palabras, a pesar de la antipatía de ese grupo específico de empresarios respecto del gobierno era imposible desconocer el avance en seguridad.

Siguió un pequeño debate en el cual les planteé la improbabilidad de separar nuestra posición partidista, política, ideológica, para acreditar alguna “objetividad” en nuestras opiniones. Para un opositor es cuestión “de principios” regatear el avance del gobierno. Es muy ingrato reconocer la relación positiva existente entre una valoración meritoria de la seguridad con la posibilidad de victoria electoral de Morena en la CDMX.

Ahora, en 2024, tenemos datos muy contundentes de todas las fuentes. Son indicadores convincentes sobre el avance de la seguridad y también los retos por delante. Hasta el INEGI ha reportado mejorías muy sustantivas en la percepción de seguridad mejorada en más de 27 puntos porcentuales en estos cinco años. Tal vez por eso en Nueva York a Santiago Taboada no le da para referirse

a ese tema, el primero en la inquietud nacional, aunque al parecer ya no en la capitalina.

Sensibilizada y comprometida, Claudia Sheinbaum Pardo entendió la relevancia del problema y lo atacó desde varios ángulos. Específicamente multiplicó las detenciones de presuntos responsables y la seguridad basada en una estrategia sistemáticamente colaborativa complementada con programas sociales con lo cual generó una reducción de incidencia delictiva superior a 60 por ciento en lo que va de la administración ahora encabezada por Martí Batres.

Este domingo, en conferencia desde su casa en San Miguel Teotongo, en Iztapalapa, y acompañada por Ernestina Godoy y Omar García Harfuch, la candidata más aventajada al gobierno de la capital nacional, Clara Brugada, destacó la intención de fortalecer a la CDMX como una “ciudad de paz, implacable contra el crimen”, aprovechando la base de una estrategia ya consolidada desde el gobierno central. Brugada encabezó un esfuerzo muy portante e invitó a colabo-

rar y atestiguarlo diariamente, como lo hizo Sheinbaum, al Consejo Ciudadano.

Los detalles de las propuestas de Brugada son innombrables por la estulticia de la reglamentación del INE al mismo tiempo que los datos son contundentes. Omitidos por la estatura intelectual de la oposición. Ninguna capital en el mundo tiene alineación positiva de menos incidencia, mejora de la percepción de la manera tan pronunciada y estable mostrada en la CDMX. Nueva York, con una de las policías mejor valoradas a nivel mundial, tuvo en el mismo periodo un aumento de 33 por ciento en homicidios. En la capital mexicana se redujeron más de la mitad. Ejecutividad estratégica, mandos unificados, la denuncia ciudadana deben seguirse impulsando.

Actualmente la delincuencia está ubicada como la quinta problemática ciudadana en la CDMX, de acuerdo con el INEGI, después de los baches, suministro de agua, alumbrado público y embotellamientos viales. Contrasta con la opinión de aquellos empresarios en 2018.

Ni en Manhattan ●

**ENTRECIUDADES**

## Ideología vieja y nueva seguridad



Asesoría Jurídica y Psicológica 24/7  
**SIN COSTO**

Línea de Seguridad  
y Chat de Confianza  
**555533-5533**

Artículo de **CRÓNICA**



# Trump “anima” a Putin a que haga “lo que quiera” con países de OTAN morosos

El secretario general de la Alianza, Jens Stoltenberg, acusa al candidato presidencial republicano de “socavar la seguridad” de los países miembros

## “Aliados”

**Fran Ruiz**

Con información de agencias

Donald Trump ya se siente nuevo presidente de Estados Unidos y anticipa que una de sus prioridades internacionales será ponerse a las órdenes de su admirado dictador ruso, Vladimir Putin.

El casi seguro candidato presidencial republicano declaró este domingo que “animará” a Rusia a “hacer lo que diablos le dé la gana” contra cualquier país de la OTAN que, en su opinión, no gaste lo suficiente en la defensa colectiva.

Su comentario ha desencadenado la alarma y la condena entre unos aliados que aún tienen muy presente las amenazas contra la Alianza Atlántica por parte de Rusia, y las exigencias para que sus miembros aumentaran sus contribuciones, que el entonces presidente multiplicó durante su mandato.

En Bruselas, el secretario general de la OTAN, Jens Stoltenberg, le acusó sin nombrarle de “socavar la seguridad” de esas naciones.

En declaraciones durante un mitin en Carolina del Sur, Trump aludió a una supuesta conversación durante su presidencia (2017-2021) con el líder de un “gran país” de la OTAN, que le preguntó qué ocurriría si no pagaran y Rusia les atacara. “Yo dije: ‘¿Que no pagan? ¿que son acreedores? No, no les voy a proteger. De hecho, les voy a animar (a Rusia) a que hagan lo que diablos les dé la gana. Tienen que pagar. Tienen que pagar sus facturas’”.

A lo largo de su encuentro con votantes de Carolina del Sur, antes de las primarias en ese Estado que pueden terminar de sellar la designación de Trump como candidato oficial republicano en las elecciones de noviembre, el expresidente “de siempre tan crítico con la Alianza como cáldido con el presidente ruso, Vladímir Putin” se explotó en sus críticas contra la OTAN. “(La institución) estaba manga por hombro hasta que llegué yo”, afirmó. Y recordó que durante su mandato dejó muy claro a los países miembros que “todo el mundo tiene que pagar”.

El domingo, lejos de echarse atrás, veía su propia apuesta y la doblaba en las redes sociales: “No debería darse ningún dinero en forma de ayuda exterior a ningún país



Trump en un mitin en Conway, Carolina del Sur.

excepto si se hace como préstamo, no como donación”, escribía en mayúsculas en su Truth Social. “No tenemos que dar más dinero”, sostenía, “sin esperanzas de recuperarlo, o sin ‘condiciones’ impuestas”.

### INQUIETUD ENTRE LOS VECINOS DE RUSIA

Los comentarios de Trump meten de lleno a la Alianza en una campaña electoral estadounidense desbordante de animadversión. Y han reabierto la incertidumbre en Europa sobre el futuro de una institución clave en las relaciones transatlánticas desde la posguerra si el magnate inmobiliario regresa a la Casa Blanca, y lo fiable que pueda ser Estados Unidos como socio. El candidato republicano ha prometido “reevaluar de modo fundamental” el “propósito y misión” de la OTAN si vuelve a ser elegido presidente. Algo que inquieta, en especial, a los países europeos vecinos de Rusia: Finlandia, Polonia y los bálticos Letonia, Lituania y Estonia.

“Cualquier sugerencia de que los aliados de la OTAN no se defenderían entre sí socava toda la seguridad de la Alianza y pone en riesgo a los soldados estadounidenses y europeos”, declaró en un comunicado Stoltenberg. “Cualquier ataque a la OTAN recibirá una respuesta unida y contundente”, zanjó visiblemente molesto el diplomático noruego.

En Varsovia, el ministro de Defensa polaco, Wladyslaw Kosiniak-Kamysz,

advertía en redes sociales que “ninguna campaña electoral amerita el jugar con la seguridad de la Alianza”. “El lema de la OTAN ‘todos para uno, uno para todos’ es un compromiso concreto”, recordaba.

Las palabras de Trump llegan precisamente en pleno debate en la Alianza sobre el porcentaje que dedican los aliados a defensa que, según el compromiso de Gales —en 2014— es del 2% del PIB. Los aliados acordaron en la cumbre de Vilnius (Lituania), el pasado julio, navegar más allá.

Stoltenberg repite, por ejemplo, que esa cifra debe ser el suelo y no el techo. Sin embargo, solo algunos de sus 31 aliados (Finlandia fue el último en unirse, en abril de 2023) dedican el 2%, aunque el gasto se ha incrementado tras la guerra de Rusia contra Ucrania.

El gasto en defensa en medio de las llamadas de advertencia de líderes europeos sobre una guerra larga en Ucrania y la amenaza rusa —en algunos, como Bélgica, han hablado incluso de volver al sistema de reservistas— se debatirá el jueves, durante la reunión de ministros de Defensa de la OTAN, en Bruselas, que, sin duda, estará marcada por la nueva salida de tono de Trump.

### HOSTILIDAD HACIA UCRANIA

El expresidente también se ha pronunciado cuando la ayuda estadounidense a Ucrania, que ese país necesita con urgen-

cia para tratar de repeler la invasión rusa, se encuentra atascada en el Congreso en Washington desde hace meses.

El Senado trata de aprobar una partida presupuestaria extraordinaria que incluye 61,000 millones de dólares para su aliado, y este mismo domingo daba un nuevo paso adelante en una votación de procedimiento. Aunque la Cámara alta acabe dando luz verde al proyecto de ley, se desconoce qué hará la Cámara de Representantes, donde es mucho mayor el rechazo de los legisladores republicanos a dedicar más fondos a esa guerra. Trump, que mantiene un control cada vez más firme de su partido en el Congreso, se ha declarado una y otra vez opuesto a continuar la asistencia a Kiev.

Algunos miembros de la OTAN han expresado su temor a que, si EU da la espalda al aliado al que ha prometido ayudar “con todo lo que haga falta, mientras haga falta”, Putin se sienta alentado a atacar otros países después de Ucrania.

La Administración Biden ha multiplicado su presión sobre el Congreso y sus contactos con los aliados en las últimas semanas para tratar de sacar adelante la asistencia al país invadido. El viernes, el presidente estadounidense se reunió en la Casa Blanca con el canciller alemán, Olaf Scholtz, con quien se mostró de acuerdo en mantener el respaldo a Kiev. Una semana antes había viajado a Washington el propio Stoltenberg.

EFE



# Milei entierra con un abrazo su historial de insultos al papa Francisco

Pasa de "el representante del maligno en la Tierra" a considerarlo "el argentino más importante de la historia"

**Fran Ruiz**

Con información de agencias

El papa Francisco y el presidente de Argentina, Javier Milei, sellaron este domingo con un cálido abrazo en la basílica de San Pedro del Vaticano un largo historial de insultos del político ultraderechista, empeñado en desguazar el Estado, contra el pontífice argentino, que predica lo contrario, el deber moral del Estado en proteger a la sociedad, especialmente a los más desfavorecidos.

El esperado encuentro tuvo como marco la canonización, este domingo, de la primera santa argentina, un día antes de la visita oficial, prevista para el lunes y donde se espera que confirmen la primera visita de Francisco a su país desde que fuera elegido en 2013, tras la histórica abdicación de Benedicto XVI.

La escena no estaba prevista. O, al menos, la foto de ambos se esperaba para el lunes, cuando se producirá la reunión oficial. Pero una vez terminada la eucaristía en la basílica de San Pedro del Vaticano, el Papa fue trasladado en silla de ruedas por sus problemas de rodilla hasta el lugar en el que el político había seguido la misa, a su derecha, en primera fila



El papa Francisco y el presidente argentino Javier Milei se abrazan afectuosamente en la basílica de San Pedro.

ante un reclinatorio.

Fue en ese momento cuando Milei se levantó para estrecharle la mano e, incluso, darle un abrazo. Ambos han mantenido una breve y desenfadada charla mientras reían.

El de este domingo es el primer encuentro entre ambos líderes y había generado una gran expectación. Milei había atacado en varias ocasiones a Francisco, alineándose con la

corriente ultraderechista global, que siempre vio en Jorge Bergoglio un enemigo de sus intereses, neoliberales en lo económico y tradicional en lo espiritual.

Líderes de la ultraderecha internacional, como Donald Trump, el italiano Matteo Salvini, o el cardenal tradicionalista estadounidense Raymond Burke, han hecho público su desdén o abierta hostilidad hacia el "papa socialista", pero ningun-

no había llegado tan lejos como Milei, quien llegó a decir de su compatriota que era el "imbécil ese que vive en el Vaticano" o directamente "el representante del maligno en la Tierra".

El tono y los insultos, sin embargo, cesaron a su llegada a la Casa Rosada el pasado diciembre y este sábado expresaba en Radio Mitre su voluntad de tener "un diálogo muy fructífero" con el Papa, a quien ahora ve

como "el argentino más importante de la historia".

Bergoglio, quien evitó en todo momento caer en las provocaciones de Milei, le telefoneó para felicitarle por su triunfo el pasado noviembre, pero sin renunciar a su compromiso con los más desfavorecidos y con el deber de los dirigentes en protegerlo.

## LA 'LEPRA' DEL ALMA

Francisco presidió en la basílica de San Pedro la canonización de la laica consagrada María Antonia de San José de Paz y Figueroa, conocida como Mamma Antula, y en su homilía recordó el pasaje en el que Jesús sanó a un leproso, representación de los marginados modernos. "No pensemos que son solo cosas del pasado. ¡Cuántas personas que sufren encontramos en las aceras de nuestras ciudades! ¡Y cuántos miedos, prejuicios e incoherencias, aun entre los que creen y se profesan cristianos, contribuyen a herirlas aún más! También en nuestro tiempo hay tanta marginación, hay barreras que derribar, lepras que sanar", sostuvo.

En este sentido, llamó a "tocar" a esas personas que sufren y a no "reducir el mundo en los recintos de nuestro bienestar".

"En estos casos tengamos cuidado, porque el diagnóstico es claro: se trata de lepra del alma; una enfermedad que nos hace insensibles al amor, a la compasión, que nos destruye por medio de las gangrenas del egoísmo, del prejuicio, de la indiferencia y de la intolerancia", avisó.

## Pakistán, al borde de un estallido social tras polémicas elecciones

La agitación del país por las muy cuestionadas elecciones del pasado jueves se profundizó este domingo cuando la formación del opositor preso Imran Khan, convocó protestas en las calles para exigir la impugnación de los resultados, mientras

sus rivales tratan de formar un gobierno de coalición.

Aunque los candidatos de la exestrella de críquet obtuvieron la primera mayoría con cerca de 100 escaños, su partido, el Pakistán Tehreek-e-Insaf (PTI) denuncia que la Comisión Electoral ma-

nipuló los resultados para impedir que las fuerzas de Khan consiguieran una mayoría simple de 133 para gobernar en solitario.

El triunfo de los aliados de Khan en las urnas fue una sorpresa para Pakistán, donde se daba por hecho que el encarcelamiento, la arremetida judicial y la desarticulación del partido, debilitaría al líder opositor.

También porque su principal rival, el tres veces ex primer ministro Nawaz Sharif tenía el tácito apoyo del Ejército paquistaní, visto por décadas como el poder establecido que quita y pone gobiernos.



Seguidores de Imran Khan protestan por su encarcelamiento en Rawalpindi.



# Israel se dispone a atacar Rafah, donde se hacinan 1.5 millones de palestinos

Netanyahu ordena la invasión de la ciudad fronteriza con Egipto, pese a los ruegos de EU y la ONU

**Agencias**  
Jerusalén

Benjamín Netanyahu anunció este domingo que Israel está decidido a realizar una ofensiva terrestre a Rafah, en el extremo meridional de Gaza, pese a la presión internacional para evitar una carnicería en la asediada ciudad donde se hacinan 1.4 millones de palestinos, la mayoría desplazados internos que obedecieron en su día la orden de Israel de abandonar sus hogares en el norte y centro de la Franja para refugiarse en esa ciudad fronteriza con Egipto.

“Quiénes dicen que bajo ninguna circunstancia debemos



**Palestinos lloran la muerte de familiares tras un bombardeo israelí sobre Rafah.**

entrar a Rafah básicamente están diciendo que perdamos la guerra” ante Hamás, declaró Netanyahu en una entrevista al canal ABC News.

Las advertencias contra esta operación bélica se hacen sentir desde la ONU, que alertó de una posible masacre de civiles y vio-

laciones de la ley internacional en caso de llevarse adelante.

EU también expresó su preocupación, y este domingo Joe Biden habló sobre ello con Netanyahu en una llamada de 45 minutos en que le aseguró que una operación en Rafah no debería hacerse sin un plan “creí-

ble y ejecutable”.

El primer ministro israelí ordenó hace dos días al Ejército que proponga un posible plan de evacuación para los civiles de Rafah, atrapados en el extremo sur de Gaza y sin salida. Pero la pregunta obvia es ¿a dónde pueden huir los gazatíes, si fue Israel la que ordenó que se refugiaron allí y si impiden que crucen la frontera?

A su vez, Egipto pidió este domingo que se unan “todos los esfuerzos internacionales y regionales” para evitar una ofensiva. Esta le afectaría mucho, ya que tiene una frontera de 14 kilómetros de largo con Gaza que colinda en Rafah, llamada ‘Línea Filadelfia’.

#### TEMOR A UN ÉXODO A EGIPTO

Un fuerte ataque de Israel sobre Rafah —el único punto de Gaza que no ha tomado por tierra— podría causar más tensión e inestabilidad en la península egipcia del Sinaí. El Cairo teme un éxodo masivo de civiles pa-

lestinos hacia su territorio, algo que por ahora no pasó porque solo está permitiendo su paso a cuentagotas.

Egipto apeló a “las potencias internacionales influyentes” a “intensificar la presión sobre Israel” para que responda a las iniciativas de tregua. También reforzó militarmente la frontera con Gaza, y está construyendo una valla en las inmediaciones del cruce fronterizo.

Este país árabe fue el primero en firmar la paz con Israel en 1979 y es mediador clave para lograr un alto el fuego en Gaza, opción a la que el Gobierno israelí por ahora no quiere acceder.

#### EL DESTINO DE LOS REHENES

Netanyahu insta a mantener la presión militar a Hamás, pese a las demandas de las familias de 132 israelíes —unos cien vivos— aún rehenes en Gaza.

Por su parte, según el canal Al Aqsa, que citó a un alto cargo de Hamás, este alertó que un ataque terrestre a Rafah “hará estallar” las negociaciones para la liberación de los cautivos israelíes a cambio de una tregua, y que por ahora no avanzan ante el rechazo de Israel de aceptar la demanda de Hamás de que retire a sus tropas de Gaza y pare por completo su ofensiva.



# Totalplay®

50%  
DE DESCUENTO  
WIFI PRO\*

50%  
DE DESCUENTO  
TV ADICIONAL\*

## BONO DE HASTA

# \$200

### ARRANCA EL AÑO CON LAS MEJORES PROMOCIONES

DESCUENTO  
DE POR VIDA\*

INSTALACIÓN  
SIN COSTO\*

**¡Cámbiate ya!** • 800 330 1111

\*Consulta términos y condiciones de la promoción en [totalplay.com.mx/promociones](https://totalplay.com.mx/promociones). Promoción válida del 15 de enero al 6 de febrero de 2024.



RECOMIENDA A UN  
AMIGO

Y OBTÉN UN BONO  
DE \$500

• ADEMÁS •

Descarga la app y disfruta  
**MÁS MEGAS**



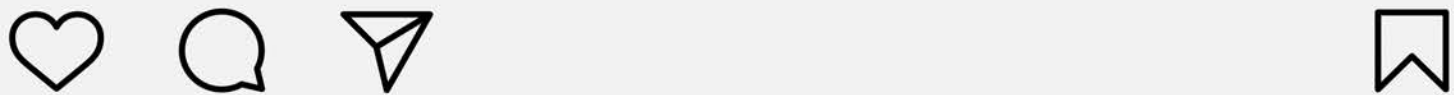

   Le gusta a Juan y otros

¡Llegaron los ovnis a la Glorieta de Insurgentes!



**CONTEXTO PLIS**

 154

5h RESPONDER

AQUÍ  
LO TIENES

adn40

SIEMPRE CONMIGO





# Narran la historia de por qué el "Dr Atl" pintó un mural para la Colección Olavarrieta

En 1908, la colección llegó a la Academia de San Carlos y el pintor fue el encargado de clasificarla, restaurarla y exhibirla. Tenía obras de Bartolomé Murillo, Zurbarán, Tiziano, Rembrandt, Rubens y Rafael Sanzio, dice Rebeca Barquera

## Donación a México

**Reyna Paz Avendaño**

@reynisapaz

El artista Gerardo Murillo, años antes de llamarse "Dr. Atl", realizó el inventario de 295 pinturas que llegaron en 1908 a la Academia de San Carlos en donación por el empresario poblano Alejandro Ruiz Olavarrieta, trabajo en donde Murillo no sólo mostró ser conocedor del arte europeo, sino que realizó una decoración mural que por primera vez documenta la experta Rebeca Julieta Barquera Guzmán.

La investigadora posdoctoral del Instituto de Investigaciones Bibliográficas de la UNAM señala en entrevista que la Colección Olavarrieta fue legada al Gobierno Federal y Gerardo Murillo fue el encargado de realizar inventario, clasificación, avalúo, restauración y exhibición. El acervo lo formaban 295 pinturas de origen europeo y mexicano, así como 200 piezas de cerámica.

Sin embargo, hoy no se tiene certeza sobre la ubicación de toda la colección. Una parte se donó a la Academia, también llamada Escuela Nacional de Bellas Artes, otra al Museo Nacional y, cuando la UNAM adquirió su autonomía en 1929, algunas piezas patrimoniales quedaron bajo la protección de la Secretaría de Educación Pública (SEP) y otras bajo la Máxima Casa de Estudios.

A partir de las publicaciones de la época se puede tener un acercamiento a la colección ya que el 5 de febrero de 1909 se inauguró una exposición de la Colección Olavarrieta en una de las galerías de la Academia de San Carlos y varios periódicos y revistas cubrieron el evento. Actualmente, muchas de estas piezas pertenecen al Museo Nacional de San Carlos, ubicado

en Avenida México-Tenochtitlan 50, colonia Tabacalera, Ciudad de México.

En las reseñas y notas periodísticas se mencionan obras de Bartolomé Murillo, Francisco de Zurbarán, Tiziano, Rembrandt, Rubens, Rafael Sanzio, Andrea Mantegna y Girodet-Trioson.

### ¿Se tiene el inventario de las pinturas?

Hay una lista y lo que aparece es un título descriptivo, por ejemplo: "prado con dos toros..." porque nuestra idea de los títulos es reciente, a menos que se conserven los documentos de comisión, es difícil saber cómo se llamaba un cuadro.

"En este caso tenemos el título que decidió darle Gerardo Murillo, quien a partir de las formas, pinceladas, colores y atributos supo de quién era o a qué tradición correspondía. Él es quien las nombra y las atribuye porque muchas de las piezas no están firmadas y tampoco es tan fácil que el Museo Nacional de San Carlos las tenga identificadas completamente", responde.

Barquera Guzmán expresa que en la prensa se reprodujeron fotografías de las piezas y se habla de un Tiziano; de cuadros de la escuela francesa, como una "Piedad" de Delacroix; de la escuela española: dos bocetos de Murillo, "La Concepción y La Asunción de María", y un cuadro de Herrera.

A la fecha, el Museo Nacional de San Carlos tiene identificadas 36 piezas cuyo "probable origen" fue la Colección Olavarrieta.

"En la investigación agregué cuatro obras que se pueden unir a esas 36. Uno de los problemas es que en la propia exposición aparece una fotografía que se llama Desechos, significa que Murillo y quienes dictaminaron el inventario decidieron que eran obras sin valor artístico-estético, entonces es posible que no toda la colección de Olavarrieta se haya incorporado a las galerías de la Academia", indica.

### Murillo habla en esa colección de la escuela mexicana, ¿eso significa una valoración estética?

Es importante porque se está usando un estilo creado en el siglo XIX para referirse a artistas barrocos, del siglo XVIII, de la conformación de talleres en la Nueva España que van a encargarse de las grandes comisiones de las iglesias como la Catedral Metropolitana y la Catedral de Pue-



Foto tomada de la revista *El Arte y la Ciencia* de abril de 1909 con una fotografía del cuadro "La Asunción" del artista barroco español Bartolomé Esteban Murillo.





Foto de "La Galería Olavarrieta" con el mural realizado por Gerardo Murillo al fondo y hoy desaparecido.

bla. Es una manera de establecer un vínculo entre ésta y la que sería llamada "escuela mexicana de pintura", es decir, el muralismo.

Algunos de los artistas de esa escuela son: Miguel Cabrera, José Rodríguez Juárez y José de Ibarra.

#### MURAL EFÍMERO

En las publicaciones de la época, Barquera Guzmán notó una fotografía donde aparece un mural que realizó Gerardo Murillo. "Si vas a la fuente original, te acercas a las páginas de las revistas y miras con cuidado las fotografías que acompañan el reportaje, puedes ver al fondo, un mural", señala.

La investigadora comenta que la mayoría de su trabajo se basó en documentación de la Hemeroteca Nacional. "En ese momento, entre 1907 y 1909, se le está haciendo promoción a la donación de la colección y a la exposición, entonces vemos la reproducción de fotografías de las obras y del montaje, creo que es interesante notar qué piezas se eligieron para hablar del conjunto en general".

Sobre el mural detalla que se ubica en la parte superior de la pared de la gale-

ría y están representadas cinco mujeres desnudas como alegorías situadas en distintas posiciones. Barquera Guzmán propone que es el coleccionista Olavarrieta como patrono de las artes, acompañado de las musas.

"Detrás de ellas, apenas se vislumbra un trazo diagonal, quizá sugiriendo la silueta de una montaña, y unas letras que no se alcanzan a distinguir completamente. Es una composición realizada ex profeso, pensada como parte del montaje, para acompañar la muestra", indica.

En palabras de la investigadora, Murillo quizá no pensó en el mural como algo efímero, al contrario, posiblemente consideró que se quedaría como todas las otras decoraciones que se habían hecho en las galerías de la Academia. Esta exposición organizada por el artista, al parecer se montó en las galerías de Paisaje y de Pintura Europea, ubicadas del lado este del primer piso del edificio de la actual Academia de San Carlos, hoy sede de la Facultad de Artes y Diseño de la UNAM.

#### ¿Hay algún escrito del Dr. Atl sobre este mural?

En la mitobiografía del "Dr. Atl", porque

#### La exposición se montó en las galerías de Paisaje y de Pintura Europea, ubicadas del lado este del primer piso del edificio de la actual Academia de San Carlos, hoy sede de la Facultad de Artes y Diseño de la UNAM

#### El "Dr Atl" hizo para muestra una decoración mural y pensó que se quedaría como todas las otras decoraciones que se habían hecho en las galerías de la Academia

no tenemos tampoco certeza, narra que hizo murales desde que estaba en Italia y en Francia, pero esos murales se destruyeron. En sus talleres las personas que lo visitaban narraron que había grandes murales con figuras miguelangelescas, no de paisaje, más de figura humana, pero no nos ha llegado hasta ahora fotografía al-

guna o algo más que esos comentarios.

"Él habla que le destruyeron todos sus murales y entonces los dejó de hacer, y recuerda unas bacantes en la Academia", responde.

Barquera Guzmán señala que la labor de Gerardo Murillo como iniciador del muralismo está mitificada, a partir de la impartición de algunas clases y otras labores en la Academia de San Carlos.

"A Orozco le dio clases, pero no a Diego Rivera, fue más bien alguien a quien le rentaban alguno de los espacios de la Academia y a partir del contacto continuo con los estudiantes se volvió un líder, incitador. Es lo que se conoce. Entonces sus encargos eran de conservador, realizar inventarios y hacer exposiciones", expresa.

#### ¿Cómo Alejandro Ruiz Olavarrieta se hizo de obra de arte?

Al ser de una familia acaudalada de Puebla, realizó viajes donde adquirió obras de arte. Su colección era grande e incluía no sólo pinturas y esculturas, también compró artes decorativas: tapices, porcelana, distintos tipos de cerámica. Olavarrieta era alguien interesado en coleccionar objetos del mundo y no tenía un estilo o escuela predilecta •





# Sociedad

**SECTURH.** Estas acciones tienen el objetivo de fortalecer la seguridad y la atención a turistas y visitantes durante la época vacacional que arribará

TURISMO

## Capacitan a prestadores de servicios por Semana Santa

[ MILTON CORTÉS GUTIÉRREZ ]

Desde enero, la Secretaría de Turismo del Estado de Hidalgo (Secturh), en coordinación con instituciones como la Comisión para la Protección contra Riesgos Sanitarios de Hidalgo (Copriseh), la Secretaría de Seguridad Pública (SSPH) y el H. Cuerpo de Bomberos, realiza capacitaciones con el objetivo de fortalecer la seguridad y la atención a turistas y visitantes durante la época vacacional de Semana Santa.

Carlos Llaca Castelán, director general de Formación y Competitividad Turística de la Secturh, informó que este tipo de acciones son parte de los ejes que continuarán promoviéndose durante esta administración.

Los temas contemplados en los trabajos impartidos son: la Autoverificación de albercas, Buenas prácticas de higiene en alimentos y bebidas, Atención al cliente, Camaristas y prevención de accidentes especializados para balnearios y parques acuáticos.

Llaca Castelán detalló: "En febrero se programaron capacitaciones los días 6 y 7 en las Grutas de Tolantongo del municipio Cardonal; para los días 19, 20 y 21 de febrero para balnearios del municipio de Ixmiquilpan y, el 22 de febrero en balnearios del municipio de Ajacuba".

Las y los prestadores de servicios que deseen participar, pueden registrarse en el link: <https://docs.google.com/forms/d/e/1FAIpQLScfNXDFpXQcIRd-i3tAEueJOFE6TDYym9JshmgVsS-f7WFxRA/viewform>



ALDO FALCÓN

**CONSULTA.** Las y los prestadores de servicios que deseen participar, pueden registrarse en el link: <https://docs.google.com/forms/d/e/1FAIpQLScfNXDFpXQcIRd-i3tAEueJOFE6TDYym9JshmgVsS-f7WFxRA/viewform>

ORQUESTA

### Julio Trejo dará una *Sinfonía del Corazón*

La Orquesta Sinfónica del Estado de Hidalgo (OSEH) dio a conocer que el tenor Julio Trejo regalará una serenata privada a través de una rifa que se realizará en el concierto "Sinfonía del Corazón", el próximo jueves 15 de febrero, a las 19:00 horas, en el auditorio Gota de Plata.

Además, la OSEH informó que el evento estará conformado por un programa que incluirá los temas "Amorcito corazón", "Hermoso cariño", "Te sigo amando"; clásicos mexicanos como "Bésame mucho", "Eres tú", "Si nos dejan", "Cien años", "Como quien pierde una estre-

lla" y "Para toda la vida". Además, el recorrido musical llevará a las personas asistentes a un popurrí de Agustín Lara y a una antología de Luis Miguel.

La agrupación dio a conocer que el evento está dirigido al público en general y cuenta con un donativo de 100 pesos, por lo que las y los interesados en asistir pueden adquirir sus boletos en el Teatro Hidalgo Bartolomé de Medina y en el Centro Cultural del Ferrocarril, de lunes a viernes de 9:00 a 17:00 horas, o bien, en la taquilla digital en la liga: <https://cutt.ly/kwLMc5nK>.

El evento contará también con



ALDO FALCÓN

la participación de Gisela Machado, soprano egresada de la Universidad de Sonora cuya especialidad es el canto operístico, actividad que ha desempeñado profesionalmente desde 2010, así como dos cantantes sorpresa.

La Orquesta Sinfónica del Estado de Hidalgo (OSEH) fue

creada con el objetivo de que pudiera incorporarse a diversas actividades cívicas y culturales, por ello, ha desempeñado de manera sobresaliente dicho papel desde su creación, en el año 2019, con diversos recitales en el territorio hidalguense. (Milton Cortés Gutiérrez)