



ESTATAL | 4

Monumento ecuménico forma parte del patrimonio del gobierno: confirma el titular de Oficialía Mayor que analizarán su destino

[ROSA GABRIELA PORTER VELÁZQUEZ]



ESTATAL | 5

Con inversión de 4 mdp han capacitado a más de 5 mil personas, de 34 municipios, informó Elizabeth Quintanar G.

[ALBERTO QUINTANA CODALLOS]

*Valores:	
Moneda	Venta en pesos
Dólar (\$)	18.59
Euro (€)	19.38
Libra (£)	23.91

*Fuente: CitiBanamex

PRESIDENTE:
Jorge Kahwagi Gastine
DIRECTOR GENERAL
Rafael García Garza

SÁBADO 22
JUNIO 2024
AÑO 15 Nº 5511

CRÓNICA LA/ DE HOY en Hidalgo

www.cronicahidalgo.com

Todavía muy lejos la designación de pluris



ALDO FALCÓN

RECuento. Paralizaron la mañana de este viernes la autopista México-Pachuca, en demanda que autoridades estatales desalojaran a invasores de un predio en San Antonio El Desmonte.

Lluvia no mermó ánimo de los manifestantes .7

■ Desde el Consejo General del INE hacen asignación, pero será una vez que resuelvan todos los medios de impugnación relacionados con este tipo de elecciones

[ROSA GABRIELA PORTER VELÁZQUEZ]

Aclaró la presidenta del Consejo Local del Instituto Nacional Electoral (INE) delegación Hidalgo, Ma. del Refugio García López, que una vez concluidos los cómputos y la entrega de constancias de mayoría hacia los candidatos ganadores, así como la etapa de impugnaciones ante órganos jurisdiccionales, el Consejo General distribuirá los espacios de representación proporcional.

Recientemente, consejeros del INE entregaron de manera física las constancias de mayoría y validez de las fórmulas de candidaturas a diputaciones de mayoría relativa, así como a las senadurías electas por el mismo principio... .3

Reportan deslaves en varias regiones del estado: tras el paso de Alberto

■ Reporta SIPDUS tramos carreteros donde aún hay personal liberando espacios
■ Crecida de algunos ríos en la región Huasteca; datos sobre otros puntos de geografía hidalguense .9



ESTATAL | 5

Previo a una posible aprobación, para limitar la venta y consumo de alcohol, piden socializar proyecto en Pachuca

[MILTON CORTÉS GUTIÉRREZ]



ESTATAL | 7

Estudiantes UPMH irán a Quintana Roo, Francia y Colombia: la movilidad estudiantil para enfrentar así los desafíos globales



Directorio
LA CRÓNICA DE HOY
en HIDALGO

PRESIDENTE:
Jorge Kahwagi Gastine
VICEPRESIDENTE:
Jorge Kahwagi Macari
DIRECTOR GENERAL:
Rafael García Garza

DIRECTOR GENERAL: José Ángel Silva Hidalgo
DIRECTOR EDITORIAL: Andrés Torres Aguirre
EDITORA GENERAL: Daisy Barrios Romero
EDITOR ADJUNTO: Luis Enrique Juárez Guzmán
FOTOGRAFÍA: Aldo Falcón Jiménez
PAGINADORES: Jazmín Falcón Jiménez
Julio Enrique Hoyos León
Alejandro Ortega Betancourt

■ Impreso en LCImpresos S.A. de C.V., ubicación en Calzada Azcapotzalco-La Villa 160, Col. San Marcos, CDMX.
■ Número de Certificado de Reserva, 04-2010-030418300100-101 del Indautor, Dirección de Reservas de Derechos de la SEP.
■ Número de Certificado de Licitud de Título y Contenido, 14786, de la Comisión Calificadora de Publicaciones y Revistas Ilustradas de la Secretaría de Gobernación.
■ El contenido de los artículos es responsabilidad de los autores. Todos los derechos están reservados. Queda prohibida la reproducción parcial o total del material publicado sin consentimiento por escrito de los editores.
■ DOMICILIO: Bulevar Valle de San Javier No. 534, interiores 101 y 102. Fraccionamiento Valle de San Javier. CP. 42086
■ SUSCRIPCIONES: 719-7767, 719-3641
cronicahidalgo@hotmail.com

GRILLERÍAS



ESTRELLA

Obtuvo el Centro de Control, Comando, Comunicaciones, Cómputo, Coordinación e Inteligencia (C5i) de Hidalgo la máxima calificación en el proceso de renovación de certificación para Centros de Atención de Llamadas de Emergencia (CALLE) 9-1-1. En el informe, que elabora el Secretariado Ejecutivo del Sistema Nacional de Seguridad Pública en coordinación con el Centro Nacional de Información, se analizaron diversos factores en los rubros de infraestructura y tecnología, operación y condiciones laborales. Derivado de ello, la puntuación final de la etapa de evaluación fue de 100, superando los 70 puntos mínimos obligatorios para obtener la certificación, lo cual se traduce en una atención de calidad para los usuarios del número de Emergencias. Este proceso se lleva a cabo cada dos años y, en ese sentido, Hidalgo ha trabajado para fortalecer los ejes fundamentales del 9-1-1, consolidando el proceso de homologación nacional en las solicitudes de auxilio.

TULA

Fueron cinco las personas lesionadas, como resultado de cuatro accidentes automovilísticos en la zona Tula. Ayer, en Tepeji del Río hubo un percance sobre la antigua carretera México-Querétaro, en la comunidad La Cañada. En el mismo sitio, un Volkswagen, Golf, y un microbús, Mercedes Benz, colisionaron; en Tlahuelilpan, el percance fue sobre la carretera que conduce a Tula de Allende, a la altura de Los Manantiales: dos unidades quedaron sobre el camellón central; y en Atotonilco de Tula, un hecho en la carretera federal Jorobas-Tula, a la altura de Las Esferas: una Urvan, volcó sobre su costado

ATENTOS

Anunció la Comisión de Agua y Alcantarillado del Municipio de Mixquiahuala que debido a fugas detectadas en la línea de conducción de 18", en el tramo Mixquiahuala con dirección a Palmillas, el servicio suspendido será temporalmente. De ahí que desde la noche del 24 de junio realizar los trabajos de reparación y continuarán el 25: terminadas las labores el servicio se normalizará, paulatinamente.

Esta columna, así como Arriba y Abajo se basan en trascendidos o hechos sin confirmar que circulan en los corrillos políticos.

arriba



ITZAE MALDONADO

Figura el taekwondoídan hidalguense, Dante Itzae Maldonado Olvera, por obtener plata en los Nacionales Conade 2024 en la categoría infantil A en -33 kilogramos, esto, tras vencer en su primer combate al jalisciense Mateo Maxiscal Cortina, ganando su segundo encuentro ante el tamaulipeco Gael Leonardo Torres Pasquel.

abajo



JULIO JIMÉNEZ

Sobre quien aparece como titular de la Dirección de Reglamentos y Espectáculos en Zempoala, Julio Cesar Jiménez Delgadillo, hay comentarios sobre que debería poner más atención en el personal a su cargo porque una cosa es atender las responsabilidades del área y otra, ser descortés.

LA IMAGEN



RECURSOS

Debido a los múltiples encharcamientos que se presentaron en diferentes partes de la capital, algunos peatones tuvieron que colocar tablas que sirvieron como puentes, y con esto evitar mojarse o algún accidente.

Foto: Aldo Falcón.

Sábado 22 de junio de 2024



"He decepcionado a mis amigos, he decepcionado a mi país": Richard Milhous Nixon (fue el trigésimo séptimo presidente de los Estados Unidos)



Todavía falta para definir plurinominales

MECANISMOS

► Desde el Consejo General del INE hacen asignación, pero será una vez que se resuelvan todos los medios impugnación relacionados con este tipo de elecciones



ALDO FALCÓN

REFUGIO GARCÍA. Desde diciembre del año pasado, el Consejo General del INE aprobó el mecanismo para la aplicación de la fórmula de asignación de curules y escaños por el principio de representación proporcional en el Congreso de la Unión, a partir de los resultados de la jornada comicial del 2 de junio.

[ROSA GABRIELA PORTER VELÁZQUEZ]

Aclaró la presidenta del Consejo Local del Instituto Nacional Electoral (INE) delegación Hidalgo, Ma. del Refugio García López, que una vez concluidos los cómputos y la entrega de constancias de mayoría hacia los candidatos ganadores, así como la etapa de impugnaciones ante órganos jurisdiccionales, el Consejo General distribuirá los espacios de representación proporcional.

Recientemente, consejeros del INE entregaron de manera física las constancias de mayoría y validez de las fórmulas de candidaturas a diputaciones de mayoría relativa, así como a las senadurías electas por el mismo principio, mientras que prevalece la resolución de medios de impugnación por parte de órganos jurisdiccionales.

"Una vez que termina cada cómputo ya se empieza a contar cuatro días a partir del día siguiente, en el caso de que alguien quiera presentar alguna inconformidad, de cualquier manera, esto de

la entrega de las constancias no se detiene, solamente lo que estaría pues a reserva sería ya la asignación por las plurinominales que finalmente se van a hacer lo que corresponde a cada cabecera de circunscripción. El Consejo General es el que hace la asignación, pero esa asignación será una vez que se resuelvan todos los medios impugnación relacionados con este tipo de elecciones".

Desde diciembre del año pasado, el Consejo General del INE aprobó el mecanismo para la aplicación de la fórmula de asignación de curules y escaños por el principio de representación proporcional en el Congreso de la Unión, a partir de los resultados de la jornada comicial del 2 de junio.

Con esto evitarán la sobrerrepresentación de fuerzas políticas, en apego al artículo 54 de la Constitución Política de los Estados Unidos Mexicanos, "a fin de hacer valer la voluntad de la ciudadanía expresada en las urnas a través del voto".

INE verificará si los candidatos de alguna coalición, ganadores

por el principio de mayoría relativa, son militantes del partido por el que fueron postulados, en caso de que esté afiliado a alguna de las cúpulas aliadas, su triunfo se contabilizará respecto del cual tenga una "afiliación efectiva", únicamente para efectos de la asignación de representación proporcional.

Asimismo, el acuerdo establece que, en caso de que la candidatura triunfadora no tenga una "afiliación efectiva" a alguno de los partidos que la postularon, el triunfo será contabilizado en los términos de lo expresado por el convenio de coalición aprobado; asimismo, el pleno garantizará la paridad de género en la asignación de plurinominales.

"El Consejo General tendría que hacer la asignación de representación proporcional a cada uno de los partidos políticos, porque si es un procedimiento, pues un poco complejo y para que puedan hacer ya la designación, en definitiva, pues tienen que esperar que se resuelvan todos los medios de impugnación", precisó García López.

TEEH

Resuelve primeras impugnaciones de comicios locales

El Tribunal Electoral del Estado (TEEH) resolvió los primeros juicios de inconformidad contra los resultados de la pasada contienda de ayuntamientos del 2 de junio, específicamente de las alcaldías de Tepeji del Río y Huazalingo, por lo que confirmaron la declaración de validez, así como la entrega de constancias de mayoría hacia los candidatos ganadores de Morena y Partido del Trabajo (PT), respectivamente.

En sesión pública, el magistrado presidente, Leodegario Hernández Cortez, reiteró el compromiso de resolver en tiempo y forma los juicios de inconformidad formalizados contra los resultados de las contiendas de diputados locales, así como de presidencias municipales, con ello cumplir con la impartición de justicia de manera pronta y expedita.

"En algunos casos específicos, cuando se trata de la argumentación o del agravio de rebase de tope de gastos de campaña, tenemos que esperar al dictamen técnico emitido por el Instituto Nacional Electoral (INE) que se ha hecho valer en diversos juicios y pues esto será hasta el día 22 de julio, después de esa fecha estaremos atendiendo todos los planteamientos referentes al rebase de topes de gastos de campaña y donde no exista el argumento por esta situación, seguramente pues son los asuntos que van a ir fluyendo".

Apenas, los magistrados confirmaron la declaración de validez de la elección y entrega de constancia de mayoría en el municipio de Tepeji del Río para la candidatura común "Seguiremos haciendo historia en Hidalgo", integrada por Morena y Nueva Alianza Hidalgo (PNAH), tras desechar el juicio ciudadano, TEEH-JDC-261-2024, interpuesto por Maricela Rivas López.

La promovente denunció presuntas violaciones en el proceso interno para la selección de candidaturas en Morena, por lo que su intención era revocar las constancias de mayoría que derivaron de la sesión de cómputo, con ello acceder a una regiduría de mayoría por asignación conforme un orden de prelación.

En la ponencia de la jueza, Rosa Amparo Martínez Lechuga, precisó que la inconforme carecería en primer plano de interés jurídico al no ser una candidata registrada, incluso esto forma parte de los agravios expuestos relacionados a las supuestas irregularidades de la etapa de designación de contendientes "guindas", pero en aras de garantizar el derecho al acceso de la justicia completa, analizaron de fondo el caso.

Por tanto, determinaron la improcedencia del medio de impugnación ante la inviabilidad de los efectos jurídicos pretendidos porque es imposible la reparación material de los derechos político-electorales de Rivas López, ya que la etapa de registros y la jornada de votación se consumaron.

Respecto al juicio de inconformidad, TEEH-JIN-009-2024, presentado por el Partido de la Revolución Democrática (PRD) que impugnó la votación recibida en casillas, así como los resultados de la contienda en Huazalingo, alcaldía que ganó PT, la magistrada, Rosa Amparo Martínez Lechuga, estimó los agravios como inoperantes.

En el asunto señalaron violaciones a los principios de legalidad, equidad, certeza, objetividad e imparcialidad ante la indebida intervención en la elección en la fase de campañas por parte del presidente municipal del mencionado ayuntamiento para presuntamente favorecer a la candidata petista.

Pero en la valoración encontraron una sucesión de eventos vistos desde la óptica particular del accionante, carentes de elementos objetivos que permitan al TEEH otorgar credibilidad sobre ellos.

"Los hechos denunciados no son suficientes por sí solos para tener por acreditada la nulidad, ya que, si bien de la relatoría son expresados de forma genérica circunstancias de tiempo, modo y lugar, en el proyecto se razonó que sus afirmaciones relativas a hechos aislados no se encuentran debidamente sustentados con las pruebas ofrecidas, de ahí que se propone confirmar los resultados de la elección materia de litis". (Rosa Gabriela Porter Velázquez)

Monumento ecuménico FORMA PARTE DEL PATRIMONIO DEL GOBIERNO

HISTORIA

► Dicho espacio contaba con bancas de madera sólida de encino de diversos modelos, una luminaria colgante de cristal cortado, así como una fachada de cristal templado y una celosía

[ROSA GABRIELA PORTER VELÁZQUEZ]

Informó la Oficialía Mayor que la Secretaría de Contraloría le entregó el monumento ecuménico ubicado en la Explanada Bicentenario para honrar al personal médico y a quienes fallecieron por el covid-19, por lo que dicho espacio lo podría ocupar cualquier dependencia.

Durante la administración del exgobernador, Omar Fayad Meneses, construyeron el mencionado inmueble entre enero y marzo del 2022, con una inversión superior a los 16 millones de pesos, el objetivo era contribuir a la memoria colectiva de todos los habitantes de la entidad que fallecieron por la pandemia, así como reconocer el

profesionalismo del personal médico en primera línea de combate al coronavirus.

Tras el proceso de entrega-recepción, el actual gobernador, Julio Menchaca Salazar, instruyó a la revisión y recuperación del patrimonio, además de verificar que tengan utilidad adecuada, por ello la Secretaría de Contraloría determinó que el lugar será jurisdicción de la Oficialía Mayor, al respecto, su titular, Edgar Orlando Ángeles Pérez, dijo que analizarán como ocuparlo.

"Es una propiedad más del gobierno del estado, se está analizando con las diferentes secretarías, si alguna tiene algún uso para esas instalaciones, incluso desde la Secretaría de Salud



ALDO FALCÓN

PARTES. Tras el proceso de entrega-recepción, el actual gobernador, Julio Menchaca Salazar, instruyó a la revisión y recuperación del patrimonio, además de verificar que tengan utilidad adecuada, por ello la Secretaría de Contraloría determinó que el lugar será jurisdicción de la Oficialía Mayor, al respecto, su titular, Edgar Orlando Ángeles Pérez, dijo que analizarán como ocuparlo.

(SSH), alguna otra secretaría, si alguien le quiere dar un uso, porque al final se tiene que hacer una pequeña adaptación para poder tener al personal; dependeríamos de qué secretaría lo quiera, al día de hoy sigue con la finalidad que tuvo al inicio".

De acuerdo con información oficial, el monumento ecuménico contaba con bancas de madera sólida de encino de diversos modelos, una luminaria colgante de cristal cortado, así como una fachada de cristal templado y una celosía; en los pisos emplearon loseta cerámica, tanto en interior como en exterior de la obra, con una techumbre esférica que recubre a la capilla, cuyo recurso fue mayor al millón 700 mil pesos.



La salud mental de las infancias es tarea de todas las personas adultas, **construyamos un ambiente seguro donde puedan expresar sus emociones y ser felices.**

Cuidemos su mente y corazón.



CITNOVA
CONSEJO DE CIENCIA, TECNOLOGÍA
E INNOVACIÓN DE HIDALGO

@CITNOVA

CITNOVA_Hgo

CITNOVA Hidalgo

CONVOCATORIA
BECAS

Becas de posgrado
de excelencia para
maestría en el extranjero

Áreas de conocimiento:
Nanomateriales, Nanociencias, Robótica, Litio,
Blockchain, Inteligencia
Artificial, Lingüística, Virología, Genoma,
Biotecnología, Humanidades,
Energías Alternas, Política Pública, Salud y
Medio Ambiente.



Recepción de expedientes

del 9 de abril al 28 de junio

2024

Inversión millonaria para la capacitación

POTENCIAL

► Objetivo es fortalecer al sector turístico y agremiados que forman parte de la cadena productiva: secretaria de Turismo

[ALBERTO QUINTANA CODALLOS]

En la presente administración estatal, con una inversión de 4 millones de pesos, han capacitado a más de 5 mil personas a través de 125 cursos, de 34 municipios, informó la secretaria de Turismo del gobierno de Hidalgo, Elizabeth Quintanar Gómez.

"Con todas las cámaras empresariales se tiene una excelente relación, hay una inercia en los programas y acciones que se impulsan desde la secretaría de turismo del estado".

El objetivo es fortalecer al sector turístico y agremiados que forman parte de la cadena productiva, que genera empleos, derrama económica y por supuesto atracción de visitantes.

Elizabeth Quintanar, puntualizó que en años anteriores había fractura o diversas cúpulas, porque desconocían que había una relación y las actividades se hacían de manera individual.

Con la llegada de este nuevo gobierno a través de la secretaría de turismo se generó un clima de colaboración con las cámaras empresariales de las diversas regiones de la entidad.

La titular de turismo destacó que hay una comunicación y coordinación permanente con los empresarios y prestadores de servicios, para escuchar y atender sus planteamientos.



ALDO FALCÓN

ELIZABETH QUINTANAR. Con todas las cámaras empresariales se tiene una excelente relación, hay una inercia en los programas y acciones que se impulsan desde la secretaría de turismo del estado.

Actualmente la política que se implementa en la entidad en el sector turístico, es parte de la integración económica, ya que genera empleos y atrae más visitantes en el primer año y 9 meses de administración estatal.

En esta cadena productiva todos participan como son los hoteles, restaurantes, prestadores

de servicios, balnearios, comercios y la gama del sector turístico que se localiza en el estado.

En este gobierno no hay grupos alejados o queden fuera de los programas, campañas, acciones y actividades que se desarrollan en el estado, ya que todos son importantes en el trabajo y colaboración que se aplica.



ESPECIAL

POSTURAS

Sensibilizar y socializar cambio para la venta de alcohol, Pachuca

[MILTON CORTÉS GUTIÉRREZ]

Previo a la posible aprobación del proyecto de decreto para limitar la venta y consumo de alcohol en centros nocturnos, bares y otros establecimientos de diversión con oferta de bebidas de este tipo en Pachuca, dependientes de estos giros solicitan la sensibilización del tema ante la mínima información con la que cuentan.

Luego que el proyecto fue turnado a las comisiones correspondientes para su estudio y análisis, administradores de bares de la ciudad señalaron que de aprobarse la medida reducirían de manera drástica la asistencia de comensales y como consecuencia, irá en picada el consumo en los establecimientos.

"Son medidas que deben consensuarse con los dueños de bares, cantinas, restaurantes y todo establecimiento que venda bebidas alcohólicas; somos sensatos y sabemos que buscan reducir el consumo entre la juventud, que no haya riñas dentro fuera de los establecimientos, entre otras situaciones, pero desafortunadamente por casos muy puntuales quieren que

paguemos todos".

Explicaron los inconformes con la propuesta promovida por el alcalde, Sergio Baños Rubio, que hasta el momento no ha existido una sensibilización sobre esta situación o al menos no con la totalidad de quienes pertenecen a este giro comercial, lo que complica que los propietarios y administradores aprueben en su mayoría la posibilidad.

"No sabemos a ciencia cierta cuáles sean todas las causas para dar luz verde a la medida, sabemos lo que se ha hecho público, pero necesitamos conocer el fondo de la posibilidad para tener una opinión y saber si es conveniente o no".

Por otra parte, otros integrantes de este sector criticaron la propuesta que consideran apresurada a unos meses de que concluya la presente administración municipal, cuando en muchos casos la venta de alcohol a menores, las riñas dentro y fuera de los establecimientos son una constante.

"Se sataniza al establecimiento que vende alcohol, pero hay lugares muy precisos en los que suceden anomalías que deben terminar; sin embargo, no en todos los lugares sucede lo mismo, hay quienes trabajamos apegados a los lineamientos de comercio, abasto y respetamos las leyes, de tal forma consideramos que se nos debe consultar para aprobar una medida de esta magnitud que desde luego va en contra de los ingresos de quienes invertimos en negocios de ese tipo", afirmaron.

PODER JUDICIAL

Incrementan montos para becas: Excelencia Académica

[STAFF CRÓNICA HIDALGO]

Bajo la premisa de reconocer el esfuerzo académico de las y los hijos de las personas servidoras públicas del Poder Judicial del Estado de Hidalgo, así como del personal que se encuentra estudiando, el Pleno del Consejo de la Judicatura aprobó un incremento en los montos de las becas del programa de Estímulo a la Excelencia Académica.

Desde el año 2000, estos estímulos se han entregado con la finalidad de incentivar y reconocer el esfuerzo de las y los estudiantes. Inicialmente, se otorgaron 100 becas para hijos e hijas de las personas

servidoras públicas del Poder Judicial, distribuidas en los niveles educativos de primaria, secundaria, media superior y superior. Posteriormente, el beneficio se extendió a las personas servidoras públicas que estuvieran estudiando y cumplieran con los requisitos establecidos.

En el último bimestre de este año, se entregaron 345 becas. Con la propuesta aprobada por el Pleno del Consejo de la Judicatura, los montos de los estímulos aumentarán entre 10 y 33 por ciento para el ciclo escolar 2024-2025, dependiendo del nivel educativo.

La magistrada presidenta, Rebeca Ala-

dro Echeverría, destacó que estas acciones buscan seguir motivando a los estudiantes en su preparación académica y constante capacitación. Además, agradeció a la y los consejeros por reafirmar su compromiso con una administración de justicia más humana, reflejada en estas iniciativas.

En tanto, la y los consejeros manifestaron que este gesto simboliza un respaldo solidario por parte de la institución para que su personal esté mejor capacitado, fortaleciendo así su capacidad para brindar una justicia más eficaz y accesible a la sociedad hidalguense.



ALDO FALCÓN



SISTEMA ESTATAL DE
PROTECCIÓN CIVIL
HIDALGO



HIDALGO
PRIMERO EL PUEBLO
— 2022-2028 —



temporada de lluvias



Infórmate sobre
pronóstico del
clima.



Recuerda tener a
la mano tu mochila
de emergencia.



No tires basura en la
calle y mantén limpias
las coladeras, rejillas y
azoteas.



Evita tener objetos
donde se pueda
estancar el agua.



Usa paraguas o
impermeable si
sales de casa.

Lluvia no mermó ánimo de los manifestantes

SIGNOS

► Tercera vez en la presente semana, colapsó la movilidad al sur de la ciudad

[MILTON CORTÉS GUTIÉRREZ]

Manifestantes paralizaron la mañana de este viernes la autopista México-Pachuca en demanda que autoridades estatales desalojaran a invasores de un predio en San Antonio El Desmonte, lo que ocasionó por tercera vez en la presente semana, el colapso de la movilidad al sur de la ciudad.

A pesar de la lluvia que se registraba en la zona transcurridas las 6 horas, los vecinos de esa localidad cumplieron su advertencia e interrumpieron ambos sentidos de la carretera para exigir la presencia de autoridades estatales con quienes abordar su inconformidad.

Ya con un caos vehicular en la zona, los vecinos insistieron en que no permitirían asentamientos irregulares por parte de la Unión Nacional de Trabajadores Agrícolas (UNTA), cuyos integrantes ya se habían apoderado de un predio aparentemente propiedad del gobierno estatal y recordaron que existen demasiados antecedentes en la ciu-



RECuento. Paralizaron la mañana de este viernes la autopista México-Pachuca en demanda que autoridades estatales desalojaran a invasores de un predio en San Antonio El Desmonte.

dad de terrenos que han sido invadidos por esta agrupación.

Tras un par de horas y ante la postura radical que por momentos mostraron los manifestantes, elementos de la Secretaría de Seguridad Pública de Hidalgo

(SSPH) arribaron al lugar para hacerlos retroceder y liberar la vía de comunicación.

Luego que les fue comprometido establecer una mesa de diálogo con autoridades estatales, los manifestantes se negaban a permitir el flu-

jo vehicular, por lo que los uniformados lograron liberar un carril en dirección a la Ciudad de México y en cuestión de minutos restablecer la circulación total a la altura de la casa de la tercera edad.

Ante la presencia policial, los

quejosos se trasladaron hasta el predio en disputa ubicado a unos metros del lugar en donde implementaron el bloqueo, para ingresar y retirar los asentamientos que a su juicio representan la invasión de los afiliados a la UNTA.

En su intento, se registraron algunos conatos de riña entre los habitantes y el afiliado de la unión campesina los cuales fueron disipados por los cuerpos de seguridad.

Señalaron los habitantes que mantendrán la lucha por un espacio que corresponde a San Antonio El desmonte en el que bien se podrían establecer obras de beneficio para la comunidad y no para dar cabida a quienes buscan establecerse y hacer crecer un asentamiento irregular.

Poco antes de las 10:00 de la mañana, la circulación en la carretera México-Pachuca se encontró totalmente liberada y sin presencia de manifestantes, concluyendo una semana complicada para la movilidad en esta parte de la ciudad.

ALDO FALCÓN

DESARROLLO PROFESIONAL

Camada UPMH a movilidad nacional e internacional

[STAFF CRÓNICA HIDALGO]

■ Serán 30 estudiantes de la Universidad Politécnica Metropolitana de Hidalgo (UPMH) de los programas educativos de Ingeniería en Aeronáutica y de Ingeniería en Logística y Transporte quienes formarán parte del programa de movilidad nacional e internacional con el que cuenta dicha casa de estudios.

Alumnas y alumnos viajarán a Quintana Roo, a Colombia y Francia, con el objetivo de prepararse para enfrentar los desafíos globales y contribuir al desarrollo profesional y social de sus comunidades.

La inmersión en diferentes entornos educativos y culturales les permitirá adquirir conocimientos y habilidades que serán fundamentales para su desarrollo futuro.

Con estas acciones, la UPMH demues-

tra el compromiso con la visión educativa global para sus estudiantes, y que se alinea con lo instruido por el gobernador, Julio Menchaca Salazar, y el secretario de Educación Pública, Natividad Castrejón Valdez, de brindar una educación de excelencia, que permita que más estudiantes realicen movi- lidades académicas.

Con el apoyo de la Subsecretaría de Educación Media Superior y Superior, a cargo de Daniel Frago- so Torres, esta experiencia permitirá a las y los estudiantes representar a México y a Hidalgo, demostrando sus valores y aprendiendo de nuevas culturas, lo cual enriquecerá su crecimiento profesional y personal.

La UPMH se enorgullece de ofrecer a sus estudiantes oportunidades para ampliar sus horizontes y fortalecer su formación integral. Los estudiantes seleccionados podrán compartir y aprender de experiencias únicas que les proporcionarán una ventaja competitiva en sus respectivas disciplinas.

Este programa de movilidad es un testimonio del compromiso de la UPMH con la educación y la formación de líderes capaces de influir positivamente en un mundo cada vez más interconectado.

THE

Encuentro para impulsar educación inclusiva, equitativa y de calidad

■ Fue el titular del Instituto Hidalguense de Educación (IHE), Natividad Castrejón Valdez, quien encabezó la reunión de trabajo del Consejo Directivo de los Niveles de Educación Básica, en el que participaron directores y subdirectores de nivel, con el objetivo de impulsar la educación inclusiva, equitativa y de calidad, a través del trabajo coordinado de quienes encabezan la estructura educativa.

En su mensaje, Castrejón Valdez reconoció ampliamente el trabajo que se ha llevado a cabo en este espacio colegiado, donde se atestigüa el esfuerzo realizado a lo largo del ciclo escolar 2023-2024 que está por concluir, y que da cuenta de los avances logrados en la implementación del modelo educativo que impulsa la Nueva Escuela Mexicana (NEM).

Reiteró el respaldo del gobernador, Julio Menchaca Salazar, al sector educativo e indicó que pese a las vicisitudes o problemas que pudieran presentarse en cada caso, es su formación profesional, su alto sentido de responsabilidad, gran capacidad, y su pro-

fundo compromiso con la educación lo que permite lograr cada uno de los objetivos y metas propuestas para el próximo ciclo.

La subsecretaria de Educación Básica, Myrleen Salas Dorantes, agradeció el trabajo en conjunto que se ha realizado de manera transversal, lo cual permite una revisión de las estrategias aplicadas en el aula e incorporar un aprendizaje significativo por medio de la conexión de las disciplinas con la realidad social, ética y moral. Asimismo, los exhortó a finalizar el ciclo escolar con éxito y con cuentas claras.

En su oportunidad, la directora general de Educación Básica, Nancy Adriana León Vite, explicó que el Consejo Directivo es un órgano colegiado encargado de dar seguimiento a las acciones encausadas a ofrecer servicios educativos de excelencia con un enfoque humanista y procesos pedagógicos centrados en el estudiante, lo que implica la formación en valores éticos y morales. (Staff Crónica Hidalgo)



CERTIFÍCATE

bajo estándares de competencia **CONOCER**

NOSOTROS CUBRIMOS LA TOTALIDAD DEL COSTO

Incluyendo capacitación, evaluación y certificación.

Consulta los requisitos y documentación en:

<https://becasparasostenibilidad.hidalgo.gob.mx/>



BECAS PARA LA SOSTENIBILIDAD

La beca corresponde únicamente a la persona beneficiaria y tiene carácter de intransferible.



La Secretaría de Desarrollo Económico de Hidalgo y el Municipio de Huichapan te invitan a la

2ª GRAN EXPO DE LA CANTERA

Del 27 al 30 de junio de 2024



Plaza Reforma, Centro Histórico, Huichapan, Hidalgo.

- Conferencias
- Encuentro de negocios
- Asesoría financiera
- Venta de productos y artesanías
- Eventos culturales y artísticos



HIDALGO EN EL TOP POR CRECIMIENTO DEL EMPLEO FORMAL



Logra un aumento del **3.4%** Arriba de la media nacional (1.5%)

LUGAR NACIONAL De enero a mayo

9,116

NUEVOS EMPLEOS FORMALES

Fuente: IMSS

CONTRIBUCIÓN POR SECTORES

- Construcción **4,881**
- Manufactura **2,247**
- Transporte **1,283**



¡ATENCIÓN RESIDENTES DE HIDALGO DE 60 AÑOS O MÁS!

¿Tienes valiosos conocimientos y experiencia?
¡Es hora de compartirlos y transformar vidas!

Únete a **TU EXPERIENCIA TRANSFORMA** y participa en estancias productivas

Recibirás un apoyo mensual de **\$7,500.00**

Beneficios:

- Hasta 6 meses de participación
- Cobertura estatal
- Posibilidad de colocarse en un empleo formal

Requisitos:

- Tener 60 años de edad en adelante
- Residir en el estado de Hidalgo
- Ganas de compartir tus conocimientos

<https://tuexperienciatransforma.hidalgo.gob.mx>

Datos de contacto:

771 688 6026 ext. 150, 153, 163, 215, 216, 218 | tuexperienciatransforma@hidalgo.gob.mx



SÁBADO, 22 JUNIO 2024

cronicahidalgo@hotmail.com

DE 150 A 250 MM

Seguirán las lluvias puntuales torrenciales

[STAFF CRÓNICA HIDALGO]

■ En las próximas horas, prevén lluvias puntuales torrenciales (de 150 a 250 milímetros [mm]) en Guerrero, Oaxaca, Puebla y Veracruz; intensas (de 75 a 150 mm) en Campeche, Tamaulipas, Chiapas, Colima, Hidalgo, Jalisco, Michoacán, Quintana Roo, San Luis Potosí, Tabasco y Yucatán; muy fuertes (de 50 a 75 mm) en Estado de México, Guanajuato, Morelos, Nayarit, Nuevo León, Querétaro y Tlaxcala; fuertes (de 25 a 50 mm) en Chihuahua, Ciudad de México, Coahuila, Durango, Sinaloa y Sonora; intervalos de chubascos (de 5 a 25 mm) en Aguascalientes, Baja California Sur y Zacatecas, y lluvias aisladas (menores a 5 mm) en Baja California.

Indicó la Comisión Nacional del Agua (Conagua) que dichas precipitaciones serán originadas por un canal de baja presión sobre la Sierra Madre Occidental y el centro de México, junto con el ingreso de humedad proveniente de Golfo de México y el Océano Pacífico; así como por otro un canal de baja presión sobre el noreste del país y por la presencia de la vaguada monzónica que continuará frente al Pacífico Sur Mexicano, e interactuará con una zona de baja presión que se localiza al sureste de Sabacuy, Campeche, y que esta mañana, a las 06:00 horas, tiempo del centro de México, incrementó a 50 % su probabilidad para desarrollo ciclónico a 48 horas y mantiene en 60 % su probabilidad a 7 días, con desplazamiento hacia el oeste-noroeste.

Se prevé que las lluvias de fuertes a torrenciales sean con descargas eléctricas, rachas fuertes de viento y posible caída de granizo, lo que podría ocasionar encharcamientos, incremento en los niveles de ríos y arroyos, así como deslaves e inundaciones en zonas bajas, por lo que se recomienda a la población de los estados afectados atender las indicaciones de Protección Civil.

Reportan deslaves en regiones del estado

SIPDUS

► La recomendación para los automovilistas en general es que respeten los límites de velocidad, atender las indicaciones del personal que labora en los tramos carreteros y de preferencia encender sus luces. Permanecer atentos a información oficial

[ALBERTO QUINTANA CODALLOS]

A la fecha reportan deslaves en varias regiones del estado de Hidalgo, por las lluvias registradas por la tormenta tropical "Alberto": informó la Secretaría de Infraestructura Pública y Desarrollo Urbano Sostenible (SIPDUS) del gobierno estatal.

Según los reportes regionales, las principales afectaciones se presentan en la carretera Ixmiquilpan-Nicolás Flores, las rutas de Zimapán a Querétaro y Zimapán a Tasquillo.

El informe de incidencias en la Región VIII, Metztitlán y XVII Zacualtipán que en la zona la lluvia es constante y sin incidencias, en Zacualtipán no hay comunicación telefónica.

Respecto a San Agustín Metzquititlan se tiene una lluvia constante, el incidente registrado en la carretera estatal por el deslave de piedras en San Agustín - Vaquerías, fueron retirados por seguridad pública municipal.

En Tianguistengot reportan que la población no tiene comunicación telefónica, en Eloxochitlán la lluvia constante y en la carretera estatal de Metztitlán Eloxochitlan se retiró el bloqueo de piedras.

Para Juárez Hidalgo el escenario es de lluvia constante, por lo que elementos de Seguridad Pública Municipal retiraron piedras de la carretera estatal Juárez-Santa María que obstruían la vía de comunicación.

La dependencia estatal destacó que varias cuadrillas de personal trabajan en las regiones Ixmiquilpan, Zimapán y Jacala para retirar las piedras que afectan las vías de comunicación.

Además, realizan recorridos para evaluar afectaciones por las lluvias en carreteras de Ixmiquilpan, Zimapán y Jacala,



ACTUALIZACIÓN. Datos, tras lluvias registradas por la tormenta tropical Alberto.

miquilpan, Zimapán y Jacala, Zimapán-Boquilla y el acceso a Pisaflores, para que las unidades y automovilistas circulen sin mayor problema.

La SIPDUS agregó que en la Sierra y Huasteca se recomienda a los conductores que circulen con precaución, ya que en el tramo de la Universidad Tecnológica de la Sierra Hidalguense registran árboles caídos y para los automovilistas en general que respeten los límites de velocidad, atender las indicaciones del personal que labora en los tramos carreteros y de preferencia encender sus luces.

Instalaron refugios temporales, en Huasteca

[MILTON CORTÉS GUTIÉRREZ]

■ Los remanentes del ciclón "Alberto" han ocasionado la crecida de algunos ríos en la región Huasteca, lo que obligó a las autoridades de municipios como Huejutla a mantener monitoreo permanente en las comunidades y establecer refugios temporales para que sean utilizados en caso de ser necesario.

El ayuntamiento del lugar difundió que en las horas recientes en que se han presentado lluvias más severas, que han recuperado el cauce de los ríos, se determinó incrementar las recomendaciones ante las advertencias de la Comisión Nacional del Agua (Conagua) y el ayuntamiento para mantenerse atentos ante la posible crecida de los ríos, arroyos, además de otros embalses naturales de agua.

Tan sólo en la cabecera municipal, informaron que se han establecido cinco albergues, además de otros ubicados en las localidades de Tehuetlán, Ixcatlán y Coacuilco.

Informaron que hasta el momento no se presentan afectaciones de consideración, no obstante, señalaron que conjuntamente con personal de la Subsecretaría de Protección Civil de Hidalgo, mantienen los recorridos por zonas consideradas de alto riesgo a manera de protocolos preventivos.

Apuntaron que hasta el momento ríos y arroyos de la región continúan incrementando su ca-

pacidad sin poner en riesgo a la población civil; sin embargo, afirmaron que es importante mantener el monitoreo y evitar que las familias que viven cerca de los márgenes de los mismos puedan estar en riesgo ante los pronósticos de permanencia de las precipitaciones pluviales.

En el Valle del Mezquital, protección civil y bomberos de Ixmiquilpan, manifestaron que se mantiene el monitoreo en la zona norte del municipio donde prevalecen algunos deslaves.

En tanto en la zona centro en las que se ubica Pachuca y municipios metropolitanos prevalece lluvias de ligeras a moderadas sin que hasta el momento se presenten situaciones que lamentar.



ALDO FALCÓN

INFRAESTRUCTURA PÚBLICA
SECRETARÍA DE INFRAESTRUCTURA PÚBLICA Y DESARROLLO URBANO SOSTENIBLE



GRANDES
OBRAS QUE CONECTAN

REHABILITAMOS LOS 4 CARRILES DE LA AUTOPISTA TURÍSTICA DE LA MONTAÑA

MEJORAMOS UNA VIALIDAD QUE ESTABA MUY DAÑADA

FAVORECIMOS LA CONECTIVIDAD

ACORTAMOS TIEMPOS DE TRASLADOS

FOMENTAMOS EL TURISMO HACIA LOS PUEBLOS MÁGICOS

¡Con grandes obras transformamos Hidalgo!

CIRCULA SEGURO
REFRENDO VEHICULAR 2024

#Refrendo 20 Vehicular 24



Contribuciones que transforman

HACIENDA
SECRETARÍA DE HACIENDA

CITNOVA
CONSEJO DE CIENCIA, TECNOLOGÍA E INNOVACIÓN DE HIDALGO

@CITNOVA CITNOVA_Hgo CITNOVA Hidalgo

CONVOCATORIA BECAS

Becas de apoyo
para estudios de especialidad en instituciones nacionales

Áreas de conocimiento:
Nanomateriales, Nanociencias, Robótica, Litio, Blockchain, Inteligencia Artificial, Lingüística, Virología, Genoma, Biotecnología, Humanidades, Energías Alternas, Política Pública, Salud y Medio Ambiente.



Recepción de expedientes
del 9 de abril al 28 de junio 2024

CIRCULA SEGURO
REFRENDO VEHICULAR 2024

#Refrendo 20 Vehicular 24

REALIZA TU REFRENDO VEHICULAR

Para tu comodidad, los Centros Regionales de Hacienda estarán abiertos el **sábado**

29 de junio
Horario: 9:00 a 14:00 h



HACIENDA
SECRETARÍA DE HACIENDA

Municipios con sequía excepcional

SON 55

- ▶ Reporte antes de que llegarán las lluvias a la geografía estatal: datos Conagua
- ▶ Mantienen comunicación con autoridades de las demarcaciones que correspondan

[STAFF CRÓNICA HIDALGO]

Al corte del 15 de junio, antes de que llegarán las lluvias a la geografía estatal, 55 municipios hidalguenses aparecían con sequía excepcional (D4) y 29, con sequía extrema (D3).

Con fundamento en el Monitor de Sequía en México, a través de la Dirección Local Hidalgo de la Comisión Nacional del Agua (Conagua), la cobertura es, con D4: Acatlán, Acaxochitlán, Agua Blanca de Iturbide, Alfajayucan, Atlapexco, Atotonilco el Grande, Calnali, Cardonal, Cuauhtepic de Hinojosa, Chantongo, Chapulhuacán, Chilcuautla, Eloxochitlán, Huasca de Ocampo, Huautla, Huazalingo, Huehuetla, Huejutla de Reyes, Huichapan, Ixmiquilpan, Jacala de Ledezma, Jaltocán, Juárez Hidalgo, Lolotla, Metepec, San Agustín Metzquititlán, Metzquititlán, La Misión, Mixquiahuala de Juárez, Molango de Escamilla, Nicolás Flores, Nopala de Villagrán, San Felipe Orizatlán, Pacula, Pisaflores, Progreso de Obregón, San Bartolo Tutotepec, San Salvador, Santiago de Anaya, Tasquillo, Tecozautla, Tenango de Doria, Tepehuacán de Guerrero, Tepetitlán, Tezontepec de Aldama, Tianguistengo, Tlahuiltepa, Tlanchinol, Tula de Allende, Tulancingo de Bravo, Xochiatipan, Xochicoatlán, Yahualica, Zacualtipán de Ángeles y Zimapán.

D3: Actopan, Ajacuba, Almoloya, Apan, El Arenal, Atitala-

IMPORTANTE

Realizar campañas permanentes de cultura del agua, mejorar la micromedición y estudiar fuentes alternas de abastecimiento considerando tanto caudal como calidad

quia, Atotonilco de Tula, Emiliano Zapata, Epazoyucan, Francisco I. Madero, Mineral del Chico, Mineral del Monte, Omitlán de Juárez, Pachuca de Soto, Mineral de la Reforma, San Agustín Tlaxiaca, Santiago Tulantepec de Lugo Guerrero, Singuilucan, Tepeapulco, Tepeji del Río de Ocampo, Tetepango, Villa de Tezontepec, Tizayuca, Tlahuelilpan, Tlanalapa, Tlaxcoapan, Toluca, Zapatlán de Juárez, Zempoala.

Especificó Conagua Hidalgo que para dar seguimiento a las condiciones de sequía en la entidad actualiza este monitor cada 15 días; de igual manera que mantendrá estrecha comunicación con las autoridades de los municipios que correspondan, recomendando la aplicación de medidas preventivas y



COMPLEMENTOS. Y 29 demarcaciones con sequía extrema.

ALDO FALCÓN

de mitigación, conforme a la intensidad de sequía, como: Reparación de fugas en sistemas de agua potable, implementación de obras de captación de lluvias, ajuste temporal de tarifas; cambio de inodoros por ahorradores o introducir una botella de arena en caja, para reducir el volumen utilizado; disminuir el consumo per cápita a través del tandeo de toma obligada, además de inter-

cambiar aguas claras por aguas tratadas entre agricultores y uso público urbano.

Asimismo, realizar campañas permanentes de cultura del agua, mejorar la micromedición, estudiar fuentes alternas de abastecimiento considerando tanto caudal como calidad, dar mantenimiento a las reservas de fuentes de abastecimiento, identificar y reparar fugas

en los domicilios, repartir agua en pipas y realizar diagnósticos y obras para aumentar la eficiencia en el uso del agua.

Realizar diagnóstico del funcionamiento de la infraestructura y equipo (bombas) y dar mantenimiento o reemplazar por equipo más eficiente, así como socializar estas acciones a través de reuniones con las autoridades comunitarias y usuarios.

SOLICITUD

Procurar limpieza en calles y atarjeas, ante precipitaciones

■ Tras la llegada de la temporada de lluvias, el gobierno municipal de Tulancingo, a través de diversas dependencias, exhorta a la población a mantener limpias las calles y las atarjeas para que no se registren taponamientos y obstrucciones de las calles y alcantarillas por acumulación de basura y desechos.

Así lo dieron a conocer de forma conjunta el director de la Comisión de Agua y Alcantarillado del Municipio de Tulancingo (CAAMT) y el director del Servicio de Limpia y Disposición de Residuos Sólidos: Luis Alonso González Cruz y Roberto Ballesteros Tapia, respectivamente.

Invitaron a los habitantes a mantener las calles libres de residuos, desechos o esperar, puntualmente el paso del camión recolector, para que no se queden los desperdi-

cios en la vía pública y sean esparcidos con la llegada de las lluvias de los últimos días.

Esas acciones generan que la basura escurra y cause taponamientos en las alcantarillas y en atarjeas, lo cual hace que se formen encharcamientos o anegamientos, o encharcamientos en varios puntos, en donde se hace la acumulación de desechos por lo que es importante mantener limpia la ciudad, las calles y los domicilios; para que no se generen esos conflictos pluviales.

Por ello se instó a la población a mantener limpias las vialidades en todo momento y reportar a la dependencia correspondiente cuando se genere algún encharcamiento o acumulación de basura para que se intervenga. (Staff Crónica Hidalgo)



ALDO FALCÓN

OPINIÓN

La seguridad nacional en acción (2)

FOTO: CUARTOSCURO

Carlos Matute González/*
 cmatutegonzalez@gmail.com



La gobernanza es un rasgo propio del Estado constitucional de derecho y consiste en que la gestión pública no es exclusivamente estatal, ni reducida al poder ejecutivo. La gobernabilidad es la capacidad efectiva de dirección y orientación de un grupo social hacia objetivos, previamente consensados, con el propósito de que haya mayor bienestar colectivo e individual. El gobierno es el órgano del Estado que determina y ejecuta los objetivos inmediatos de una sociedad con base en una planeación y una estrategia.

Una buena gobernanza requiere de un gobierno eficiente y confiable y ambos son condiciones necesarias para la existencia de gobernabilidad. El conjunto son los garantes de la seguridad nacional en tres sentidos: permiten identificar los intereses nacionales, apuntalan al poder nacional y establecen los límites que toda autoridad debe respetar en un Estado democrático, que promueva y proteja los derechos humanos y que considere el pluralismo político y la multiculturalidad.

La administración pública es el aparato de los órganos estatales para cumplir con las atribuciones que les concede la Constitución y la más grande e importante es la subordinada al poder ejecutivo, pero no es la única, y desarrolla las tareas esenciales para la existencia de un Estado como son la hacienda pública, el mantenimiento de la seguridad nacional, las relaciones exteriores y los mínimos de gobernabilidad para que haya paz y tranquilidad justas en una sociedad.

En esta lógica, las dimensiones de la seguridad, a saber, nacional, interior, pública y humana, solo son efectivas con base en la existencia de una administración pública profesional y comprometida con los objetivos determinados por el gobierno, a través de la planeación, la programación y la presupuestación. La legitimidad de este proceso suele ser mayor cuando la acción administrativa se desarrolla en regímenes políticos democráticos con instituciones incluyentes, que sean capaces de contener y canalizar el conflicto social, e incorporar a la participación ciudadana en la toma de decisiones.



La seguridad nacional, que es una condición favorable, pero no un requisito *sine qua non* del desarrollo, es producto de un proceso complejo que inicia con un acuerdo básico constitucional en el que se define los intereses nacionales en forma de categorías abiertas, aspiracionales y programáticas; se incorpora las visiones de los órganos del Estado y la sociedad civil, mediante procesos formales de planeación (PND), la opinión pública, la elaboración e implementación de políticas públicas, que por antonomasia incorpora las demandas, necesidades y aportaciones de los actores y beneficiarios a los programas gubernamentales; y, finalmente, se ejecutan las estrategias (conjunto de metas y acciones) para generar gobernabilidad en una sociedad.

Bajo esta óptica, todos los órganos estatales de naturaleza legislativa, ejecutiva o judicial son corresponsables, junto con los órganos constituciones autónomos y las entidades públicas no gubernamentales (como partidos políticos, sindicatos, ONG, concesionarios, entre otros), dentro del proceso complejo descrito, de construir una paz duradera y fructífera, en las distintas etapas del mismo. Sin embargo, el actor relevante, no el único, en la planeación, programación, dirección, ejecución, control y evaluación de las estrategias es el gobierno con apoyo de su administración pública.

El poder ejecutivo se convierte en un eje articulador de la gobernanza y esta función requiere de una distribución de competencias entre los órganos que le están subordinados, específicamente,

las dependencias, entre las que se distribuyen, por disposición de las leyes orgánicas, las tareas de disuasión, contención y, en su caso, sólo excepcionalmente, la corrección de desviaciones que afecten la tranquilidad social.

La disuasión es la táctica más socorrida y consiste en convencer a la sociedad y a los individuos que mantener un orden constitucional es lo más conveniente y esto requiere de la identificación de las debilidades del régimen político y las vulnerabilidades del aparato estatal para prevenir cualquier conflicto con la identificación de riesgos y la mitigación

de los mismos.

La contención es la primera reacción de las instituciones (gubernamentales y no gubernamentales) frente al aumento de la posibilidad de que se actualice uno de los riesgos identificados y ubicar a los posibles agentes que, eventualmente, sean los beneficiarios de una disrupción del orden para abrir espacios de diálogo y concertación. La resiliencia del régimen político, que es mayor en un pluralismo, y la amplitud del sector público más allá del gobierno son factores legitimadores.

La corrección es la capacidad de hacer frente a los riesgos que se actualizan, que son las amenazas, y evitar que afecten al tejido social y al bienestar colectivo. Sólo en este punto la acción de las fuerzas policiales o de la defensa se convierte en un elemento de la seguridad nacional.

La articulación del gobierno es impensable sin la administración pública y a esta articulación en materia de gobernabilidad se le conoce como seguridad nacional en acción, que involucra a estructuras civiles y militares, a los sectores público, privado y social y a organizaciones públicas gubernamentales y no gubernamentales. La gobernanza es inconcebible sin un gobierno fuerte y legitimado.

El actor relevante, no el único, en la planeación, programación, dirección, ejecución, control y evaluación de las estrategias es el gobierno con apoyo de su administración pública

Profesor de la Universidad
 Panamericana
 cmatutegonzalez@gmail.com
 Facebook.com/cmatutegonzalez
 Twitter @cmatutegonzalez
 www.carlosmatute.com.mx

IQ FINANCIERO

Marcelo Ebrard a Economía y la diplomacia estratégica

Claudia Villegas
@LaVillegas1



En la relación con Estados Unidos, los nombramientos en tres secretarías de Estado en el gobierno de Claudia Sheinbaum resultan claves: Relaciones Exteriores de frente a un año de elecciones en el sistema político estadounidense y de definiciones en las políticas migratorias en donde el Partido Republicano seguirá presionando por un endurecimiento de medidas para restringir la presencia de trabajadores de países, incluido México, que observan al mercado estadounidense como una alternativa ante problemas económicos, ambientales y políticos. Ante este desafío bilateral, la Secretaría de Economía tiene, sin embargo, una mayor importancia porque se acerca la época de revisión del T-MEC en la cual el factor Nearshoring con el impacto en la relocalización de cadenas productivas será determinante para que la economía mexicana recupere o, incluso supere, el crecimiento alcanzado en 2023 cuando la dinámica del PIB llegó al 3.5%. Y, finalmente, la Secretaría de Relaciones Exteriores en donde temas como el agua son claves para impulsar inversiones vinculadas con el Nearshoring pero también la relación bilateral con un país que nos reclama deudas históricas en materia hídrica.

En el mercado de cambios, los inversionistas aplaudieron los nombramientos de Marcelo Ebrard, Alicia Bárcenas y Juan Ramón de la Fuente. En el de deuda, en donde se negocian los bonos a largo plazo del gobierno mexicano, también registraron un ajuste en el rendimiento. ¿Por qué los mercados registraron con tanto optimismo estos anuncios?

¿Será que la diplomacia resolverá una parte del temor que despierta entre los inversionistas extranjeros la reforma en el Poder Judicial, específicamente en la Suprema Corte de Justicia de la Nación? ¿Será que con un buen interlocutor en el gobierno de la Doctora Sheinbaum los inversionistas están tranquilos con la salvaguarda de sus derechos adquiridos? ¿Será que consideran que el sector de la energía y la inver-



FOTO: ADRIÁN CONTRERAS

sión protegida por el T-MEC pueden avanzar en la recepción de inversiones? Quizás.

¿El equipo de Ebrard?

En la Secretaría de Economía, Raquel Buenrostro cuenta con un equipo que dio resultados importantes en un tiempo récord. Destaca por su desempeño, Iraís Barreto Canales, jefa de la Unidad de Inteligencia Económica Global quien logró enlaces clave para impulsar la Inversión Extranjera Directa y la consolidación de información para la toma de decisiones en áreas estratégicas.

Los nombramientos de funcionarios en las Subsecretarías en la cartera de Economía también serán claves. Ebrard, nos dicen, cuidará que no se presenten desencuentros entre los integrantes de su equipo como los que presenciamos en la Secretaría de Relaciones Exteriores.

SEDENA, UNIDAD ECONÓMICA, DICE EL INEGI

Resulta muy relevante que en el INEGI que encabeza Graciela Márquez, los responsables de la Encuesta Nacional de Empresas Constructoras ya ubiquen a la Secretaría de la Defensa Nacional a cargo del General Luis Crescencio Sandoval como

que está por concluir.

SALINAS PLIEGO Y EL CONSEJO ASESOR EMPRESARIAL

En el mercado de cambios, los inversionistas aplaudieron los nombramientos de Marcelo Ebrard, Alicia Bárcenas y Juan Ramón de la Fuente

una unidad económica, tal y como sucede con las empresas de este sector que operan en el país. De esta forma, la encuesta que ofrece los principales indicadores de la industria de la construcción, toma en cuenta la participación de las actividades de las fuerzas armadas en este sector, el personal ocupado y, por supuesto, la participación de sus proveedores. Seguramente, en 2025 la participación de la SEDENA en esta encuesta se verá reducido ya sin los proyectos impulsados por la administración

que está por concluir.

Que fue Ricardo Salinas Pliego, como uno de los principales proveedores y contratistas del gobierno federal al inicio del sexenio del gobierno del presidente Andrés Manuel López Obrador, quien se desempeñó como una especie de coordinador del Consejo Asesor Empresarial. Pocos conocen este dato que resulta relevante para entender cómo se fue desdibujando este grupo de empresarios que buscaban consolidar una cercanía con la Presidencia de la República hace poco más de cinco años. Nos cuentan que la figura que podría prosperar en el gobierno de Sheinbaum es la del Consejo Nacional para el Fomento a la Inversión (COFINECE) que sí encabezó Alfonso Romo y que tenía como mandato promover el crecimiento, una función que, hasta ahora, ha desarrollado la empresaria Altagracia Gómez. El COFINECE aprovecharía el impulso del Nearshoring y el impulso que en este sexenio sí debe tener la banca de desarrollo frente a una banca comercial que no se decide a otorgar financiamiento a las Pymes •

ELEANE HERRERA



La presentación del libro en el Antiguo Colegio de San Ildefonso.

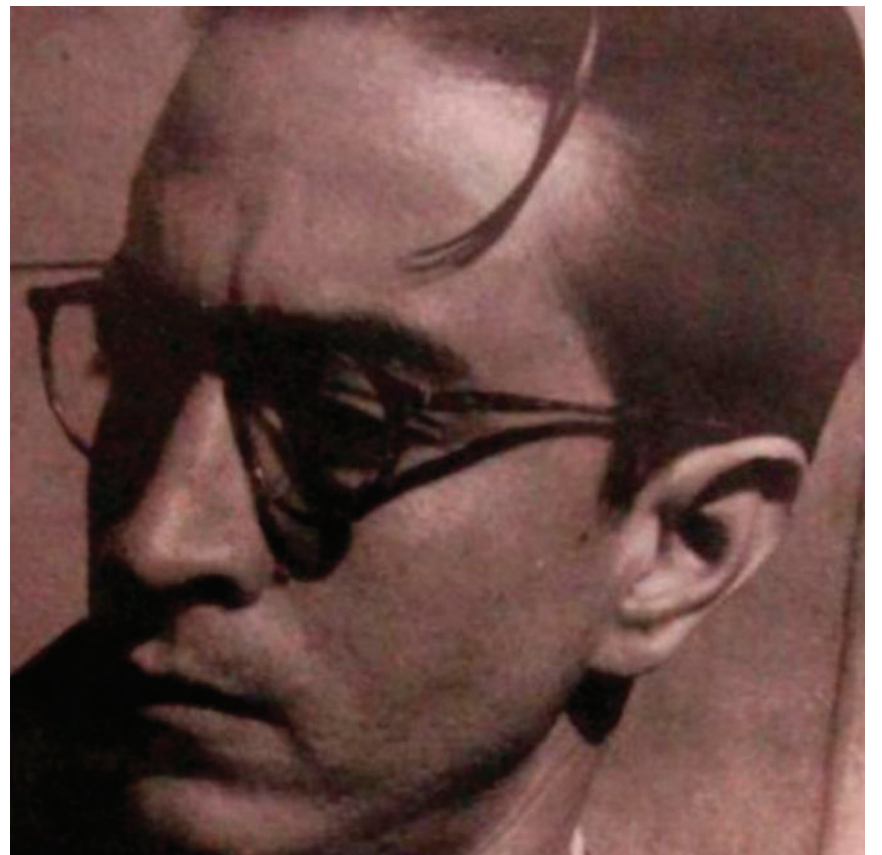

El poeta Efraín Huerta.

Editan libro juvenil del poeta Efraín Huerta sobre su admiración y crítica a Diego Rivera

“Las tendencias sociales de Diego Rivera” es el texto más antiguo de Huerta y le da una paliza al pintor: Eduardo Vázquez Martín

Natalicio

Eleane Herrera Montejano

Ciudad de México

Cuando era estudiante de la ENP, en el Antiguo Colegio de San Ildefonso, el poeta y periodista mexicano, Efraín Huerta (1914-1982) preparó una monografía sobre los murales de Diego Rivera, para la materia de Historia del Arte impartida por Agustín Loera y Chávez.

“En ese rompecabezas [de la obra de Efraín Huerta] falta una pieza: el joven preparatoriano que admira a Diego Rivera, pero es muy crítico con él”, comentó el promotor cultural, escritor y editor, Eduardo Vázquez Martín.

A 110 años del nacimiento de Efraín Huerta, Emiliano Delgado, Verónica Loera y Chávez y Eduardo Vázquez Martín, presentaron el libro “Las tendencias sociales de Diego Rivera”, el texto más antiguo de Huerta, escrito en 1931.

“En este texto se da por terminado el

comunismo de Diego, se ha convertido en un burgués. Le ponen una paliza nomás de pasadita”, destacó Eduardo Vázquez Martín, para quien uno de los aspectos más interesantes de esta publicación es la perspectiva que revela.

A la vez de dar a conocer la mente de un joven Efraín Huerta, este libro remite a ese momento en que amor, revolución y arte eran, para toda una generación, lo mismo. “Es un momento de oro de la cultura y literatura —con sus pasiones y desgracias, diría Miguel Hernández— pero formó una generación de poetas y pensadores de los que nos seguimos alimentando”.

Sobre todo, esta publicación es una pieza que permite construir la relación de Efraín Huerta y Diego Rivera, quien muchos años después pintaría a su paisano Huerta en el centro del mural desmontable “Pesadilla de guerra, sueño de paz” (un mural que se ha perdido) y que podría haber sido uno de los mejores retratos del poeta.

UN TEXTO PREMONITORIO

Difícil hubiera parecido que aquel joven estudiante hubiera tenido la paciencia y autoestima de guardar su trabajo preparatoriano para leerlo años después. Por ello, la posibilidad de leer este texto se debe a la generosidad del profesor Agustín Loera y Chávez.

Apareció entre libros de Agustín Loera

y Chávez que se trasladaron a Oaxaca temporalmente. Al desempacar la mudanza, se encontró junto con la primera edición de *Absoluto amor*.

“Primero dice que no quiere hablar del mural de Diego Rivera en la Escuela Nacional Preparatoria (ENP) porque es de un simbolismo sin ningún compromiso social... y es cierto. Rivera es el primero en querer representar la idea de mundo que quería dar a conocer Vasconcelos”, introduce Eduardo Vázquez Martín.

“Pero lo que le interesa tampoco es el Palacio Nacional, dice que eso es una reseña histórica —de pasada y con poco aprecio— y me parece interesante porque ese mural es el que más ha influido en la visión de México que tenemos todos”, continúa.

Desde su perspectiva, aquel mural representa al “México Antiguo”, prehispánico, clásico y maravilloso; luego viene “la noche negra” de la conquista y la colonia; las luces del liberalismo y heroísmo de la independencia; así como la justicia revolucionaria.

“Ese orden se sigue contando en la historia oficial, y yo creo que la cuenta así por ese mural”, apunta.

Aunque hasta la fecha el último informe del presidente sea frente a ese mural, en su ensayo, Efraín Huerta dice que eso no tiene valor más que ser una especie de nota histórica y decide hablar de la

Secretaría de Educación Pública.

“De principio tiene una visión muy profunda, es un joven de unos 16 años, pero tiene sensibilidad para decir que la obra interesante está ahí”, observa Eduardo Vázquez Martín.

A lo largo del ensayo se puede apreciar la temprana perspicacia de Efraín Huerta, quien se siente comprometido a defender el arte mural de Diego Rivera de ataques y vituperios de sus detractores.

En tanto que edición facsimilar, el ensayo está acompañado de dibujos y acuarelas que venían en el texto original y son autoría de un amigo del autor, otro estudiante que después se convertiría en el dramaturgo Rafael Solana. Aunque no hay evidencias, sería lindo pensar que en el trabajo de Rafael Solana también había dibujos de Efraín Huerta.

Asimismo, Eduardo opina que este texto permite adentrarse en un momento crucial de la historia mexicana en los años 30s, así como en personajes cuya postura política estuvo en boca de todos: Efraín Huerta era un buen stalinista, mientras que Diego Rivera fue “el centro del mundo”.

“No simpatizaba ni con Stalin, ni con Trotsky, solo consigo mismo y era otra idea, no un militante como sí era Efraín, alguien más humilde y que tuvo la fe del comunismo en el siglo xx”, agrega ●

El cine es una forma de escritura, asegura Paz Alicia Garcíadiego

Inauguran la Feria del Libro de la Frontera, que ofrecerá más de 300 actividades hasta el 30 de junio

Reyna Paz Avendaño
en Ciudad Juárez
@reynisapaz

El cine es una forma de escritura, afirmó la guionista Paz Alicia Garcíadiego, durante la inauguración de la Feria del Libro de la Frontera (Felif) que se celebrará hasta el 30 de junio en las instalaciones del Centro de Convenciones Injelectronic, en Ciudad Juárez, Chihuahua.

Este encuentro literario reunirá 300 actividades y en el acto inaugural acudieron Maurilio Fuentes, subsecretario de educación y deporte de Chihuahua; Antonio Orihuela, poeta español; Hector Isidro Nuñez, administrador del centro Injelectronic; Paz Alicia Garcíadiego, guionista; y Brenda Rodríguez Navarro, subsecretaria de cultura de Chihuahua.

“Hay un desprecio y a veces justificado de los literatos contra los guionistas, somos un matrimonio mal avenido, pero nos necesitamos unos a otros. El cine ha necesitado de la literatura para contar sus cuentos y todavía no hemos encontrado otra forma de contar que no se asemeje a los cuentos y relatos de la antigüedad”, dijo Garcíadiego.

La guionista comentó que en los años 60 hubo varios experimentos para el cine, por ejemplo, John Lennon hizo la cinta “36 nalgas” el que describió de “aburridísimo”.

“Es decir, hemos tratado de encontrar mil veces las formas de contar y sigue anclado a la narrativa tradicional, a la fórmula de ‘era una vez’, de entonces y de porqué”, comentó.

El surgimiento del cine se puede insertar en un rango de segunda de la literatura, agregó Garcíadiego.

“Éste surge sin historias que contar, sólo eran capturas de



Una vista de la inauguración de la Feria del Libro de la Frontera.

imagen, hombres saliendo de una fábrica y el espectador inventaba la historia que quería: salen hambrientos y cansados. Durante muchos años, las películas duraban 5 y 10 minutos, tenían el encanto de lo novedoso, pero lentamente empezaron a surgir los guiones, sin embargo, no eran en el sentido de contar una historia era una lista de deberes”, explicó.

En medida que la tecnología lo permitió, las películas se hicieron más largas y era necesario contar un cuento no como un acto de creación artística sino de mercadeo. Hasta que surgió la nueva ola francesa donde apareció el cine de autor.

“Soy hija posterior a ese cine y rescato la tarea de escritor, creo que los guionistas somos escritores porque, aunque hagamos en trocitos un relato que tiene que sonar bonito y embelesar, compartimos con los novelistas y cuentistas la necesidad de contar una historia y llegar al final”, dijo Garcíadiego.

La creadora expresó que en el cine lo más importante es la construcción de los finales, a diferencia de las novelas.

“Al final de cuentas, el cine mal visto y mal querido por ser el hijo de las tardes dominicales, es una forma de escritura”, afirmó.

Brenda Rodríguez Navarro, subsecretaria de cultura de Chihuahua, señaló que el Centro de Convenciones Injelectronic es un ícono de la hiperproducción y por tanto, de la identidad fronteriza.

La funcionaria resaltó que los temas, este año, de la Felif son la poesía y las disidencias.

“La poesía ha acuñado la libertad y es enemiga de la opresión y dictaduras. En la feria se invoca su presencia en cuentacuentos y actividades donde está la necesidad de hacer a la literatura un encuentro social”, indicó.

Algunas actividades que destacan de la Felif son: el Encuentro de Literatura Noir y de Novela Policiaca, el “Slam Poetry” con poetas latinoamericanos de más de 20 países, y el Encuentro de Mediadores de Lectura, un espacio para compartir experiencias y estrategias que fomenten el hábito en la comunidad.

Entre los autores que se presentarán, se encuentran el cuentista Agustín Monsreal, la guionista Paz Alicia Garcíadiego, y el poeta y narrador Balam Rodrigo.

También el director de cine, músico y artista plástico Sergio Arau; Javier Sicilia, novelista, poeta y traductor; la escritora Luna Miguel y el ilustrador Juan Gedovius, entre otros.

ARTGENETIC

Eduardo Egea
Twitter: @artgenetic



Del Solidarismo a la Sororidad

“Jorge Obregón. Un Retrato del Tiempo”. Hasta enero 6, 2025, Museo Kaluz. www.museokaluz.org

Aurora Reyes (1908-85), fue la primera mujer que pintó un mural en México con *Atentado a las Maestras Rurales*, 1936 (originalmente, *La Maestra Asesinada*); además de pintora, grabadora, dibujante e ilustradora, pionera feminista, activista social, docente (1927-64), funcionaria, poeta y sindicalista en la Secretaría de Acción Femenil, SAF, del STERM, SEP. Reyes es revisada por Valentina García Burgos y Mariano Meza Marroquín en una muestra retrospectiva paralela a otra breve exposición en San Carlos sobre la pintora Rosario Cabrera (1901-75).

En la SAF, Reyes se involucró en procurar derechos a la maternidad: Lactancia, extensión de licencias posparto y fundar dos guarderías infantiles en Tacubaya. En su arte celebra la relación entre cuerpo de mujer y naturaleza, como en la pintura y bocetos para *La Hija del Caracol*, 1957; es de las primeras en aludir en el arte mexicano a la comunidad LGBTTT+, en *Soy la Devoradora de Hombres*, 1950, o expresar una rabiosa postura anticlerical en los bocetos para *Evangelio*, 1958. Reyes pintó maternales cuadros; uno peculiar, es, *Los Niños y la Estrella*, 1938, donde relaciona infancia y Comunismo; con *La Novia de Oro*, 1955, Reyes celebra el matriarcado, común éste en el Istmo de Tehuantepec.

Reyes realizó sólo 7 murales, escasez vinculada a la represión en 1945 de Rivera, Orozco y Siqueiros a María Izquierdo como muralista. Reyes se negó a dirigir el INBA, puesto ofrecido por Luis Echeverría y a quien Aurora consideró asesino en el 68; rechazo que según sus nietos la excluyó de la historia (ver La Crónica de Hoy 9May2024). En esta exposición se pasa a segundo plano a la Reyes muralista y nacionalista, ya que al pertenecer a los colectivos feministas, Las Pavorosas y Solidarismo Femenino, Reyes antecede en los 30s a la sororidad, y justo con la primera presidenta de México, Claudia Sheinbaum, se torna obligado que El Estado de su lugar a pioneras como Aurora Reyes.

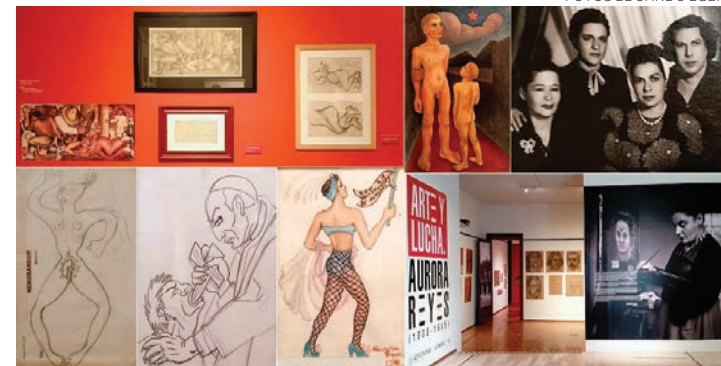

FOTOS EDUARDO EGEEA

Arriba, bocetos de Aurora Reyes para el mural, *Atentado a las Maestras Rurales*, 1936; el óleo, *Los Niños y la Estrella*, 1938, y fotografía de Reyes con el grupo, *Solidarismo Femenino* en 1937. Abajo, un boceto sexualizado para *La Hija del Caracol*, 1957; un boceto para *Evangelio*, 1958; la acuarela *Soy la Devoradora de Hombres*, 1950, y vista de una de las entradas a la exposición.

La Secretaría de Ciencia tiene retos por resolver, señalan académicos



La Secretaría de Ciencia sustituirá al Conacyt, que este sexenio agregó una H, que poco le duró.

Requiere aclarar su funcionamiento y presupuesto para que no quede como una institución frágil, dice Brenda Valderrama. En otros países no ha funcionado: Cabrero

Nuevo gabinete

Isaac Torres Cruz

@HuitzilacSoryu

Opiniones a favor, otras con reserva, otras más atentas a los detalles por encima de las buenas intenciones, otras más escépticas, se entremezclan entre miembros de la comunidad científica, en torno a la creación de una nueva Secretaría de Ciencia, que estará a cargo de Rosaura Ruiz, como fue anunciado este jueves.

“La estrategia, de libro, será reconstruir lo que ellos destruyeron en este sexenio. Sin duda será una ‘mejora’ y eso cautivará a muchos...”, escribe un investigador en una red social.

“Considero que es un inicio positivo y hay que estar atentos a su funcionamiento, considero que ni para bien ni para mal sabemos a ciencia cierta qué va a pasar, lo que creo es que hay ser observadores, críticos y, cuando sea posible participar, eso nos va a fortalecer como comunidad”, escribe alguien más.

Investigadores consultados por “Crónica” que consideran positivas las nuevas noticias, matizan también los detalles a los que habrá que estar atentos. Brenda Valderrama, Enrique Cabrero y Gerardo Herrera, comparten algunos temas que no se deben perder de vista ante la noticia de la nueva secretaría de ciencia.

EL DIABLO EN LOS DETALLES

Brenda Valderrama, investigadora del Instituto de Biotecnología de la UNAM, señala que de crear una secretaría se deben de establecer con claridad sus atribuciones, su presupuesto y sus instrumentos.

“En la SEP, por ejemplo, la subsecretaría de Educación Superior es la que recibe más presupuesto del Programa Especial de Ciencia, Tecnología e Innovación (Peciti), en tanto que Conahcyt ha estado muy mermado presupuestalmente. Entonces, si la nueva dependencia sólo absorbe las atribuciones y presupuesto del Consejo, será una secretaría frágil que no sobrevivirá el cambio de sexenio”.

Será relevante si tendrá instrumentos como los extintos fideicomisos, añadió, de lo contrario no se podrá recuperar el ritmo de inversión que se tenía.

Enrique Cabrero, académico de la Universidad de Guadalajara y ex director de Conacyt, refirió por su parte que, si bien las noticias son buenas, la creación de una secretaría podría eliminar la flexibilidad institucional que tuvo Conacyt.

“Personalmente he manifestado mis dudas al respecto, no estoy seguro de que sea la mejor idea debido a que en otros

países no ha funcionado del todo. En el caso mexicano pasar la política científica y tecnológica a la administración centralizada es más rígido que la administración descentralizada, donde estaba Conacyt”.

La nueva secretaría plantea un reto en este sentido, pero el anuncio es un buen mensaje de que “el nuevo gobierno se está haciendo cargo de un sector y no sólo lo está rescatando —porque está en la lona—, sino reconfigurándolo y reorganizándolo”.

Finalmente apunta que muchos en el sector quedarán a la expectativa. “Los que nos hemos preocupado y participado en la política científica quedamos atentos a las propuestas, diálogo, conversaciones y capacidad creativa e innovadora, así como

“Si la nueva dependencia sólo absorbe las atribuciones y presupuesto del Consejo, será una secretaría frágil que no sobrevivirá el cambio de sexenio”: Brenda Valderrama

“Personalmente he manifestado mis dudas al respecto, no estoy seguro de que sea la mejor idea debido a que en otros países no ha funcionado del todo”: Enrique Cabrero

Juan Martínez

Nombramientos del gabinete

Para Juan Martínez, investigador del Inecol, entre los nombres de los miembros del gabinete anunciados este jueves, se observan perfiles con experiencia que sugieren que en conjunto el gabinete se integrará por personas con perfiles técnicos y conocedoras de sus áreas:

Se puede pensar que hay un mensaje positivo, de reconocimiento a la comunidad científica al nombrarse a Rosaura Ruiz al frente de una nueva Secretaría de Ciencia. Alicia Bárcena retorna al área ambiental al tomar las riendas de la Semarnat, ella formó parte del INIREB, cuyas instalaciones se integraron al Inecol cuando el primero cerró. El nombramiento de Marcelo Ebrard, quién fue crítico del proceso de designación de la candidatura presidencial en su partido, podría ser una muestra de voluntad de conciliación por parte de la Presidenta Electa. Por supuesto, hay muchos detalles por conocer, hay que esperar a las oportunidades de diálogo que ofrezcan las y los secretarios recién nombrados. Esperemos que fomenten la participación de la comunidad académica en sus sectores. Qué tengan éxito en sus encargos.

el compromiso real con el sector que tengan (...) Suerte a Rosaura Ruiz”, agregó el ex director del CIDE.

MÁS ALLÁ DE LA UNAM.

Finalmente, Gerardo Herrera Corral, investigador del Cinvestav y escritor, llamó a reajustar el sistema bajo parámetros de inclusión en todo el sistema de ciencia, que vaya más allá de la influencia gravitatoria de la UNAM.

“Un punto que es ahora importante señalar es que la estructuración de la nueva Secretaría de Ciencia, sus programas y planes, su organización y visión, deberá rebasar los muros de la Universidad Nacional”.

Al igual que muchos investigadores nacionales en universidades estatales y Centros Públicos de Investigación del país, Herrera recuerda a las nuevas autoridades que no todo debe quedar concentrado en la UNAM. “El país es largo y ancho, con una gran diversidad de organismos, institutos, universidades, centros de investigación, por lo que esperamos no queden al margen. Ojalá que la política en estas materias sea incluyente y no se centralice”.

Armas nucleares: China y EU retoman cruciales conversaciones

Con marcado foco en Taiwán, dialogan entre un mar de desacuerdos en cuestiones económicas y geopolíticas

Diplomacia nuclear

Alan Rodríguez

arodriguez@cronica.com.mx

Las armas nucleares vuelven a juntar a China y EU en mesa. En marzo reanudaron conversaciones semi-oficiales sobre el tema por primera vez en cinco años. Durante estas discusiones, los representantes chinos aseguraron a sus homólogos estadounidenses que no recurrirían a amenazas nucleares en relación con Taiwán, según informaron dos delegados estadounidenses presentes en las conversaciones.

Los representantes chinos ofrecieron estas garantías después de que los interlocutores estadounidenses expresaran su preocupación de que China pudiera usar o amenazar con usar armas nucleares si enfrentara una derrota en un conflicto sobre Taiwán.

Beijing considera a la isla gobernada democráticamente como parte de su territorio, una reivindicación rechazada por el gobierno de Taipei.

David Santoro, el organizador estadounidense de las conversaciones de Track Two, explicó que los delegados chinos se mostraron seguros de poder prevalecer en una lucha convencional sobre Taiwán sin necesidad de recurrir a armas nucleares.

CONVERSACIONES TRACK TWO

Estas conversaciones, conocidas como Track Two, suelen involucrar a exfuncionarios y académicos que pueden hablar con autoridad sobre la posición de sus gobiernos, aunque no estén directamente involucrados en la toma de decisiones oficiales. Las negociaciones de gobierno a gobierno se denominan Track One.

Washington estuvo representado por alrededor de media docena de delegados, incluidos exfuncionarios y académicos, en las discusiones de dos días que se llevaron a cabo en una sala de conferencias de un hotel en Shanghái.

Beijing envió una delegación de académicos y analistas, incluidos varios exoficiales del Ejército Popular de Liberación. Un portavoz del Departamento de Estado de EU mencionó que las conversaciones de Track Two podrían ser “beneficiosas”, aunque el departamen-



Vehículos militares con misiles nucleares intercontinentales chinos DF-5B en la plaza de Tiananmen.

to no participó directamente en la reunión de marzo, aunque estaba al tanto de ella.

Estas discusiones informales entre las potencias nucleares se produjeron en un contexto de desacuerdos significativos entre EU y China sobre importantes cuestiones económicas y geopolíticas.

Los líderes en Washington y Beijing se han acusado mutuamente de actuar de mala fe. Las conversaciones de Track One sobre armas nucleares se reanudaron brevemente en noviembre, pero esas negociaciones se han estancado desde entonces, con un alto funcionario estadounidense expresando públicamente su frustración por la falta de respuesta de China.

TENSIONES POR TAIWÁN

El Pentágono, que estima que el arsenal nuclear de Beijing aumentó más del 20% entre 2021 y 2023, señaló en octubre que China también consideraría el uso nuclear para restaurar la disuasión si una derrota militar convencional en Taiwán amenazara el régimen del Partido Comunista Chino.

China nunca ha renunciado al uso de la fuerza para controlar Taiwán y en los últimos cuatro años ha intensificado su actividad militar alrededor de la isla.

Las conversaciones de Track Two forman parte de un diálogo sobre armas nucleares y posturas que se ha mantenido durante dos décadas, pero que se detuvo después de que la administración Trump retirara los fondos en 2019.

Después de la pandemia de COVID-19, las discusiones semi-oficiales se reanudaron sobre temas más amplios de

Venta de armas a Taiwán

Sanciones a estadounidenses

China anunció sanciones a varias empresas del grupo Lockheed Martin y a sus directivos por vender armas a Taiwán, algo que, según Pekín, “interfiere gravemente en los asuntos internos de China y daña gravemente su soberanía e integridad territorial”.

China ya había condenado la aprobación por parte del Departamento de Estado de EU de la venta de un sistema de drones de combate y misiles merodeadores a Taiwán por un valor de 360.2 mdd, asegurando que la cuestión de Taiwán es “la línea roja” entre Washington y Pekín.

Entre las empresas sancionadas, a las que se congelarán sus bienes en China, se encuentran varias filiales del grupo Lockheed Martin así como los ejecutivos James Teclit, Frank St. John, y Jesse Malefe.

Se les prohibirá realizar operaciones en el país y se les denegará la entrada en territorio chino, incluyendo Hong Kong y Macao.

El portavoz de Exteriores Lin Jian declaró que la decisión de EU de vender armas a Taiwán “perjudica gravemente las relaciones entre China y EU” y “amenaza la paz y la estabilidad” en el Estrecho de Taiwán.

Agregó que esta decisión “envía una señal errónea a las fuerzas separatistas” de la isla.

seguridad y energía, pero solo la reunión en Shanghái abordó en detalle las armas nucleares y las posturas.

Santoro, quien dirige el think-tank Pacific Forum con sede en Hawái, describió “frustraciones” en ambos lados durante las últimas discusiones, pero señaló que las dos delegaciones vieron razones para continuar hablando. Se están planificando más discusiones para 2025.

El Departamento de Defensa de EU estimó el año pasado que Beijing tiene 500 ojivas nucleares operativas y probablemente desplegará más de 1,000 para 2030, en comparación con 1,770 y 1,710 ojivas operativas desplegadas por EU y Rusia, respectivamente.

Desde 2020, China también ha modernizado su arsenal, comenzando la producción de su próximo submarino de misiles balísticos, probando ojivas de vehículos deslizantes hipersónicos y realizando patrullas nucleares regulares en el mar.

EU estima que el arsenal nuclear de China aumentó más del 20% entre 2021 y 2023

Las conversaciones Track Two incluyen a exfuncionarios y académicos que pueden hablar con autoridad sobre la posición de sus gobiernos

Donald Trump promete residencia a graduados universitarios extranjeros



IMAGEN VIDEO: ALL-IN PODCAST

Donald Trump participó en un podcast de inversionistas de Silicon Valley.

Sugiere green cards para su permanencia en el país; contradice su dura postura migratoria

Alan Rodríguez

arodriguez@cronica.com.mx

El candidato presidencial republicano, Donald Trump, anunció en un podcast este jueves una propuesta que contrasta con su dura postura sobre inmigración. Durante el All-In podcast, conducido por inversionistas de Silicon Valley, afirmó que los estudiantes que se gradúan de universidades estadounidenses deberían recibir automáticamente una green card para permanecer en el país.

Esta declaración surgió en respuesta a una pregunta de Jason Calacanis sobre la necesidad de retener legalmente a más trabajadores calificados,

una preocupación clave para la industria tecnológica.

RETENER EL TALENTO

“¿Puedes prometer que nos darás más capacidad para importar a los mejores y más brillantes del mundo a América?” preguntó Calacanis a Trump. “Lo prometo”, respondió Trump.

“Pero estoy de acuerdo, de lo contrario no lo prometería... Te gradúas de una universidad, creo que deberías recibir automáticamente como parte de tu diploma una green card para poder quedarte en este país, y eso incluye también a los colegios comunitarios.”

Una green card o tarjeta de residente permanente permite a los individuos vivir y trabajar permanentemente en EU. Supone un paso hacia la ciudadanía.

No quedó claro si Trump se refería a todos los extranjeros, incluidos aquellos que ingresaron ilegalmente al país o que excedieron su visa, o solo a las personas con visas de estudiante.

En un comunicado, la campaña de Trump señaló que solo después del “proceso de selección más agresivo en la historia de EU” se permitiría a “los graduados más calificados que puedan hacer contribuciones significativas a América” quedarse.

BIDEN: ESCEPTICISMO

La campaña de Biden expresó dudas sobre si Trump realmente implementaría la propuesta, dada su postura dura sobre inmigración durante su mandato de 2017 a 2021.

“Cada oportunidad que tuvo Donald Trump en el cargo, hizo de su misión destrozarnos familias inmigrantes para su propio beneficio político”, dijo Kevin Muñoz, portavoz de la campaña de Biden.

“La promesa vacía de Trump es tanto una mentira como un insulto, especialmente para las innumerables personas que han sido dañadas permanentemente por su primer mandato en el cargo”.

Reformas de AMLO provocarían guerra comercial: Pompeo

Asegura que generarían “caos en la frontera” afectando principalmente a los mexicanos

Agencias

Washington

El exsecretario de Estado de EU, Mike Pompeo, aseguró que las polémicas 20 reformas en México que presentó en febrero pasado el presidente Andrés Manuel López Obrador, entre ellas la del Poder Judicial, podrían provocar un “caos en la frontera” común entre ambos países y llevarían a una guerra comercial y afectarían principalmente a los mexicanos.

A través de un artículo de opinión publicado en Wall Street Journal, el exsecretario de Estado durante el gobierno del exmandatario Donald Trump, subrayó que la propuesta de López Obrador de eliminar a los órganos autónomos sería una violación al Tratado Comercial entre México, EU y Canadá.

Pompeo advierte que una de las reformas de AMLO que más preocupa a los inversionistas, no sólo de EU sino de otras naciones, es la del Poder Judicial, con la que se quiere

que por voto ciudadano se elija a los ministros y jueces de este poder del Estado.

BENEFICIO A LOS CÁRTELES

El exfuncionario de Trump destacó que “el resultado —de las citadas reformas— será el estancamiento económico en México y sólo se beneficiarán los cárteles (de la droga) que introducen veneno en ambas naciones”, apuntó el exfuncionario.

Asimismo, apuntó que a través de la Iniciativa Mérida se le han enviado recursos para combatir al crimen organizado, además de que se le han destinado “miles de millones” de dólares en la construcción de un Poder Judicial independiente en México.

“El plan de AMLO de elegir jueces desearía casi dos décadas de progreso de un plumazo (...) La noción de que México pueda mantener un poder judicial independiente eligiendo a sus jueces en todos los niveles es absurda y profundamente peligrosa”, expresó.

El exsecretario aseguró que las reformas pretenden “empoderar al Ejército Mexicano” al adherir a la Guardia Nacional a la Sedena, toda vez que está siguiendo el modelo cubano, dando a operar a los militares líneas aéreas, hoteles, puertos y aeropuertos.



EFE

El exsecretario de Estado de EU, Mike Pompeo.

Los desplazados internos en el mundo aumentaron un 49%: ONU

La cifra subió a 68.3 millones en 2023 por violencia y cambio climático, principalmente

Alan Rodríguez

arodriguez@cronica.com.mx

La cifra de desplazados internos por conflictos y violencia alcanzó los 68,3 millones a finales de 2023, lo que representa un incremento del 49 % en comparación con hace cinco años.

Así lo informó Paula Gaviria Betancur, la relatora de la ONU sobre los derechos humanos de los desplazados internos, durante la presentación de su informe ante el Consejo de Derechos Humanos de Naciones Unidas.

Gaviria subrayó que detrás de estos números existen historias individuales de pérdida, resistencia y esperanza, destacando la necesidad de abordar las causas subyacentes de estos desplazamientos y de implementar soluciones concretas sobre el terreno.

EL FACTOR CLIMÁTICO

Gaviria mencionó que conflictos como los de Sudán y Gaza,



Foto de archivo de desplazados por la violencia en Puerto Príncipe, Haití.

así como escaladas de violencia en lugares como Haití, han sido factores significativos en el aumento de los desplazamientos internos.

Pero no son las únicas causas.

El cambio climático está exacerbando otras causas de desplazamiento. Además de los desplazados por conflictos, se estima que 7.7 millones de personas estaban desplazadas internamente

a finales de 2023 debido a inundaciones, tormentas, terremotos, incendios forestales y otras catástrofes naturales.

Un alarmante 70 % de estos desplazados internos se en-

cuentra en estados frágiles o afectados por conflictos, que son especialmente vulnerables a los efectos adversos del cambio climático.

Gaviria aplaudió a países como Fiyi, Jamaica, Perú y Uruguay por adoptar instrumentos nacionales sobre reubicaciones planificadas. Sin embargo, enfatizó que la reubicación debe considerarse como un último recurso y debe basarse en consultas con las comunidades afectadas o a petición de estas.

Insistió en que los estados tienen la responsabilidad de desarrollar medidas de adaptación al clima, mitigación y prevención de desastres para mantener intactos los asentamientos humanos siempre que sea posible.

“Al priorizar los derechos humanos y fomentar la colaboración, las comunidades no solo sobrevivirán sino que prosperarán en medio de los desafíos que plantea el cambio climático”, afirmó.

Gaviria concluyó haciendo un llamado a la acción colectiva para abordar este problema global, resaltando la necesidad de un enfoque integral y sostenible que incluya tanto la prevención de los desplazamientos como la protección y asistencia a los desplazados.

Incendios en Turquía ocasionan al menos 11 muertos y 44 heridos

Temperaturas de 45 °C afectan principalmente a las provincias de Diyarbakir y Mardin

Alan Rodríguez

arodriguez@cronica.com.mx

Los incendios forestales en Turquía, exacerbados por las altas temperaturas, han causado la muerte de 11 personas y han dejado 44 heridos, 10 de ellos en estado crítico, en las provincias de Diyarbakir y Mardin, situadas al sureste del país.

En un comunicado en redes sociales, la administración de Diyarbakir informó con pesar: “En el incendio, 24 de nuestros ciudadanos resultaron heridos y ocho perdieron la vida”.

Estas cifras fueron actualizadas este viernes por el ministro del Interior turco, Ali Yerlikaya, quien aseguró que se han iniciado labores de enfriamiento del terreno tras controlar el fuego.

El incendio en Diyarbakir comenzó en el barrio de Koksalan a las 22:15 hora local del jueves y se extendió rápidamente hacia Mardin debido a los fuertes vientos.

Yerlikaya detalló en redes sociales que las temperaturas

en Diyarbakir y Mardin alcanzaron los 45 grados esta semana, y se espera que este viernes rondan los 41, manteniéndose entre 5 y 10 grados más elevadas de lo normal para esta época del año, según la Dirección General de Meteorología turca.

EMERGENCIA NACIONAL

Ante el calor extremo y los fuertes vientos, Turquía sigue enfrentando nuevos incendios. En el distrito de Salihli, en la provincia de Manisa, se declaró a las 11:30 un incendio forestal.

La respuesta fue inmediata, con el despliegue de cuatro aviones, tres helicópteros y varios vehículos terrestres. La si-



Las provincias de Diyarbakir y Mardin, las más afectadas por los incendios.

tuación se repite en Çanakale, al oeste del país, donde la pasada noche se registró un incendio en el distrito de Ayvacik.

El gobernador de Çanakale, İlhami Aktas, informó sobre la evacuación de un pueblo de 30 hogares ante el peligro que representan el viento y el calor

para el avance de las llamas.

En la costa del Egeo, en Esmirna, otro incendio tuvo lugar el jueves por la noche, pero fue controlado. Sin embargo, la amenaza persiste con registros de incendios cercanos al aeropuerto de Siirt, en Anatolia Oriental, y en la provincia de Elazig.

Murió Busi Cortés, una cineasta que abrió brecha a las mujeres en el cine mexicano

La cineasta, reconocida por sus filmes *El secreto de Romelia* y *Serpientes y Escaleras*, falleció a los 73 años, confirmó la Asociación de Mujeres en el Cine y la Televisión que ella misma fundó

LUTO

Ulises Castañeda

X: @UlisesCasal

“Su vida y obra fueron un faro de luz en la lucha por la inclusión y la equidad de género”, escribió la Asociación de Mujeres en el Cine y la Televisión para dar a conocer la muerte de Busi Cortés, una cineasta que fundó esta organización dos décadas atrás para consolidar la lucha feminista en la cinematografía nacional.

La cineasta, guionista, documentalista y docente mexicana, murió a los 73 años dejando un reconocido legado que abrió un camino importante para el papel de las mujeres en el cine mexicano, sin darse a conocer aún mayores detalles de su deceso, aunque se sabe que la cineasta había tenido problemas de salud en los últimos meses:

“Busi nos mostró el poder y la importancia de la perspectiva femenina y la visibilidad política de la mujer en nuestro país”, dice el mensaje con el que reconocen su trabajo que abarca tres largometrajes de ficción, tres documentales y varias series de televisión cultural (1984-2021), por las cuales este año recibiría el Ariel de Oro a la trayectoria en la entrega de los Premios Ariel que entrega la Academia de Artes y Ciencias Cinematográficas (AMACC).

Nació bajo el nombre de Luz Eugenia Cortés Rocha el 28 de junio de 1950, cerca de la Refinería de Azcapotzalco, en la Ciudad de México y en cuyos primeros años de infancia tuvo su primer acercamiento al cine gracias a su papá, un ingeniero que trabajaba en Pemex y su entorno:

“Había un ingeniero que les lleva-



El secreto de Romelia fue la primera ópera prima hecha por una mujer en el CCC.

ba cine los fines de semana, tenía un proyector de 16 mm. No sé cómo, pero conseguía películas de cine mudo, de terror y nos la pasaba en el comedor de la refinería, fue una gran infancia”, expresó la cineasta en una entrevista con *El Sol de México* hace unos años.

Posteriormente vivió en Guanajuato donde comenzó a pulir su mirada hacia los temas que más tarde abordaría en el cine: “Desde mi infancia en Gua-

najuato fui testigo de la soledad de mis tías mayores, que eran como abuelas para mí. Pasábamos las vacaciones visitándolas en esas grandes casas, donde vivían solas debido a su soltería o viudez. Esta experiencia impregnó mi percepción desde muy temprano”, expresó en otra entrevista en España a propósito de un homenaje que le hicieron en Pamplona.

“Cuando tuve la oportunidad de te-

ner una cámara para contar historias, supe que quería narrar las vivencias de estas mujeres solitarias con universos tan singulares. Incluso en mis trabajos escolares, me inclinaba hacia cortometrajes que abordaban la soledad femenina”, añadió.

Estudió en la Universidad Iberoamericana de 1968 a 1973 sin mucha conexión con el cine, pero luego, por recomendación del productor Alejandro

Pelayo, inició sus estudios en el Centro de Capacitación Cinematográfica (CCC) de 1977 a 1981. Sus primeras incursiones en el cine fueron a través de cortometrajes como *Clara* (1980) y *No es por gusto* (1981), en los que ya mostraba un profundo interés por explorar temas sociales y de género.

Algunos de sus maestros fueron Ludwik Margules, Eduardo Maldonado y Jaime Humberto Hermosillo; quizás ellos sembraron alguna semilla con ganas de inmiscuirse en otras formas del cine. Es por eso que también destacó por cortometrajes como *Las Buenromero* (1979), *Un frágil retorno* (1981) y *El lugar del corazón* (1983), pero fue hasta 1984 cuando comenzó con uno de los proyectos más importantes de su vida: la serie *De la vida de las mujeres*.

EL SECRETO DE ROMELIA

Si bien es cierto que sus inicios como directora se dieron con los cortometrajes también vale la pena señalar que ella fue asistente de dirección de Felipe Cazals, cineasta conocido por proyectos como *Las Poquiánchis* (1976) o *El año de la peste* (1978). Así llegó su gran oportunidad de hacer un largometraje y fue la que la puso en el mapa de la historia.

El secreto de Romelia se convirtió rápidamente en una obra de referencia. La película, basada en una novela de Rosario Castellanos (*El Viudo Román*), aborda temas de secretos familiares y la posición de la mujer en la sociedad mexicana de la época. Este filme le valió varios premios y reconocimientos, consolidándola como una cineasta de gran talento y sensibilidad.

En este filme trabajó como directora con actores como Pedro Armendáriz Jr., Dolores Beristáin, Diana Bracho, Josefina Echánove y Arcelia Ramírez: “En ese entonces (el productor) Ignacio Durán Loera era agregado cultural en Londres, le escribí una carta diciéndole que me sentía muy contenta porque estaba escribiendo un guión con elementos de varios programas de la serie *De la vida de las mujeres*, esa serie fue fundamental para yo poder crear mi ópera prima, en esa serie había de todo, así que esta cinta fue el resultado de dos años de trabajo”, dijo.

Este filme le dio a Busi su primer Premio Ariel en 1989, además de también ganar en categorías como Mejor Coactuación Femenina para Dolores Beristáin, Mejor Música de Fondo y Ambientación. Además le permitió ser reconocida fuera de México con premios como el ACE de Nueva York, en el Festival de Cine de San Juan, Puerto Rico, también obtuvo el premio a Mejor Ópera Prima en 1990; obtuvo el mismo reconocimiento en la entrega de la Diosa de Plata en 1989.

“Dirigir *El secreto de Romelia* fue una experiencia transformadora. Fue la primera vez que una mujer logró presentar un cine diferente en esa época. La película se convirtió en un hito en mi carrera y en la representación de la mujer en el cine mexicano. Al principio, enfrentó desafíos para llegar al públi-



La cineasta recibirá este año el Ariel de Oro a la trayectoria.

Algunos de sus maestros fueron Ludwik Margules, Eduardo Maldonado y Jaime Humberto Hermosillo; quizás ellos sembraron alguna semilla con ganas de inmiscuirse en otras formas del cine.

co. Sin embargo, con el tiempo, ha sido valorada y reconocida. La temática de género y la perspectiva feminista que aborda son ahora apreciadas y discutidas, lo cual me llena de satisfacción”, enfatizó.

Cabe destacar que *El secreto de Romelia* es la primera ópera prima del CCC dirigida por una mujer. Busi Cortés abrió brecha para muchas mujeres realizadoras.

SERPIENTES Y ESCALERAS

Aunque *El secreto de Romelia* ha sido el más destacado, no es el favorito de la cineasta, ya que es su segunda película *Serpientes y escaleras* (1992), la que más le enorgullece debido a que logró vencer muchos de sus retos que se propuso, como el de producir.

En este filme Cortés volvió a incurrir en el drama social con una historia que examina las complejidades de la amistad y la traición entre mujeres. La película reafirmó su compromiso con la visibilidad y la representación de la perspectiva femenina en el cine.

A lo largo de los años, Busi Cortés también se dedicó a la docencia, formando a nuevas generaciones de cineastas en diversas instituciones educativas.

“Aunque *El secreto de Romelia* es emblemática por ser la primera película de mi generación en presentar una imagen diferente de la mujer en el cine mexicano, personalmente, siento que *Serpientes y Escaleras* refleja de manera más íntima mi experiencia en Guanajuato. Esta película encapsula mi perspectiva sobre las mujeres y sus vidas, mostrando su fuerza y determinación”, destacó.

Estos largometrajes destacan porque salieron en un contexto ya no solo en el que el cine mexicano se encaminaba a una crisis de producción sino que además era un contexto en el que las mujeres no tenían las oportunidades tan cómodas para ponerse detrás de cámaras. De hecho ella llegó a denunciar que vivió discriminación en diferentes momentos:

“Pertenezco a una generación, junto a directoras como María Novaro y Maryse Sistach, que transformó la representación de la mujer en el cine mexicano. Nuestros enfoques fueron muy distintos a lo que se había explorado anteriormente, incluso en comparación con los directores de los años setenta”, dijo en otro momento.

“Investigadoras de universidades, especialmente en Estados Unidos, comenzaron a estudiar este fenómeno y a comparar nuestras obras con las representaciones femeninas de la época de oro del cine mexicano. El caso más representativo es el de la madre soltera, un personaje que ahora es retratado como alguien normal, una mujer em-

poderada y autosuficiente, lejos de estereotipos dramáticos”, complementó.

Es por eso que, además de su carrera como directora y guionista, Cortés fue una ferviente activista por los derechos de las mujeres en la industria cinematográfica. Fundó la Asociación de Mujeres en Cine y TV en México, cuya misión es promover la igualdad de oportunidades y luchar contra la discriminación de género en todos los ámbitos de la producción audiovisual.

Pero también ha participado en series de televisión como *Retos y Respuestas* y *El Aula sin Muros*, entre otras. En los últimos años se ha dedicado al video documental y a dar clase en el CCC, la escuela que la vio nacer como directora de cine. Se ha desempeñado como docente en el CCC, el Centro Universitario de Teatro de la UNAM, Universidad Iberoamericana y Cineteca Nacional.

Su último largometraje llegó en 2005. *Hijas de su madre: Las Buenrostro*, de la guionista Consuelo Garrido y con las actuaciones de Patricio Castillo, Marina de Tavira, Evangelina Elizondo, Adriana Fonseca, Rogelio Guerra, Plutarco Haza, entre otros.

“Lo que más me enorgullece es ver cómo mis películas, incluso siendo clásicas y distintas al cine contemporáneo, logran conectar con estudiantes y público joven, tanto hombres como mujeres. Ver a la audiencia inmersa en mis historias es una gran satisfacción”, dijo.

La Academia Mexicana de Artes y Ciencias Cinematográficas (AMACC), aún no se ha pronunciado sobre la entrega del Ariel de Oro, aunque muchos asumen que se entregará de manera póstuma.

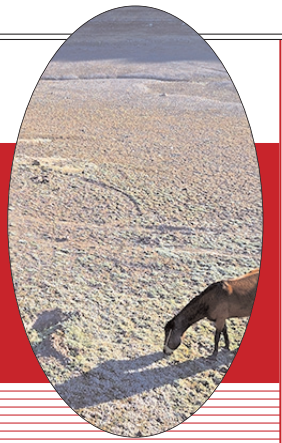

Sociedad

II Festival Internacional de Música Barroca, Tlahuelilpan



CUÁNDO. Será estos 28, 29 y 30 de junio.

[STAFF CRÓNICA HIDALGO]

Para promover la cultura y las artes, el Gobierno Municipal de Tlahuelilpan anunció la inauguración del Foro Cultural Tlahuelilpan con un evento de gran magnitud: el II Festival Internacional de Música Barroca.

Según información oficial, el festival, organizado en colaboración con el Centro Cultural Regional de Tlahuelilpan, promete ser una experiencia inolvidable y gratuita para todos los asistentes. Será estos 28, 29 y 30 de junio y contará con la participación de varios artistas locales, así como renombrados exponentes nacionales. Además, el festival contará con la participación especial de artistas invitados de Ucrania y El Salvador, añadiendo una dimensión internacional.

Durante estos tres días, los asistentes podrán disfrutar de interpretaciones magistrales de obras de compositores como Johann Sebastian Bach, Antonio Vivaldi, Georg Friedrich Händel, entre otros.

Las autoridades locales destacan la importancia de fomentar la cultura y el arte en la comunidad. El Centro Cultural Regional de Tlahue-

CONCURRENCIA

► Evento será con motivo de la próxima la inauguración del Foro Cultural local

lilpan también ha jugado un papel crucial en la organización del festival, asegurando que los asistentes tengan ac-

ceso a un programa diverso y de alta calidad. Los organizadores han prometido un evento lleno de arte y música que

deleitará los sentidos de los asistentes.

Este evento no solo es una oportunidad para disfrutar de

música de alta calidad, sino también para conocer y apreciar la riqueza cultural de otras naciones.



SALUD
SECRETARÍA DE SALUD

Después de las lluvias intensas y ciclones tropicales, tú puedes prevenir enfermedades gastrointestinales y transmitidas por vector.



Asegúrate de que tus alimentos estén limpios.



En caso de inundación, no consumas alimentos crudos, en mal estado, de dudosa procedencia o que hayan estado en contacto con el agua.



Bebe agua embotellada, hervida o desinfectada.



Desaloja el agua estancada para evitar criaderos de mosquitos.