



ESTATAL | 4

Presentan la Casa de la Mujer indígena; la cual dará avances en tema materno-infantil y desarrollo en Huasteca

[STAFF CRÓNICA HIDALGO]



ESTATAL | 5

Se logró la identificación de dos personas del sexo femenino, que intentaron introducir droga al penal de Pachuca, dice SSPH

*Valores:	
Moneda	Venta en pesos
Dólar (\$)	19.55
Euro (€)	21.40
Libra (£)	25.26

*Fuente: CitiBanamex.

PRESIDENTE:
Jorge Kahwagi Gastine
DIRECTOR GENERAL:
Rafael García Garza

DOMINGO 25
AGOSTO 2024
AÑO 16 Nº 5575

CRÓNICA LA/ DE HOY en Hidalgo

Uso de toda tecnología contra la corrupción

■ A través de la colaboración de la Contraloría con la Secretaría Ejecutiva del Sistema Nacional Anticorrupción y la Secretaría Técnica del Sistema Estatal Anticorrupción de Hidalgo

[STAFF CRÓNICA HIDALGO]

La interconexión e interoperabilidad con la Plataforma Digital Nacional (PDN), permite una herramienta clave en la lucha contra la corrupción, afirmó el titular de la Secretaría de Contraloría, Alvaro Bardales Ramírez.

Esto, derivado de la colaboración de la Contraloría con la Secretaría Ejecutiva del Sistema Nacional Anticorrupción y la Secretaría Técnica del Sistema Estatal Anticorrupción de Hidalgo, llevan a cabo un importante esfuerzo para mejorar la transparencia y rendición de cuentas en la administración pública. **3**



ALDO FALCÓN

Un grupo de sujetos intentó sustraer ilegalmente combustible de un vagón de un tren propiedad de Ferromex que se encontraba estacionado por cuestiones de una maniobra de rebase en la estación, en un tramo de Nopala. Mediante la señal de radio fueron alertados sobre los daños a uno de los vagones. Al realizar una inspección, localizaron una manguera conectada a un vagón que transportaba Diesel. Los delincuentes al verse sorprendidos huyeron en una camioneta con rumbo desconocido, por lo que no fueron detenidos.



Pro Faj S.A. de C.V. no debe prestar servicio en Pachuca **7**



REGIONES | 9

Afirman habitantes de Mineral de la Reforma que respaldarán a Lalo Medécigo, claro, si hay apoyo en las colonias

[MILTON CORTÉS GUTIÉRREZ]



REGIONES | 11

Espera la iniciativa privada del Altiplano no tener afectaciones por cambio de las administraciones

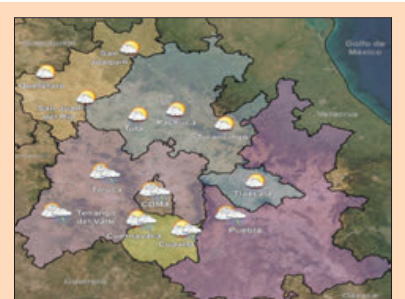

Directorio
LA CRÓNICA DE HOY
EN HIDALGO

PRESIDENTE:
Jorge Kahwagi Gastine
VICEPRESIDENTE:
Jorge Kahwagi Macari
DIRECTOR GENERAL:
Rafael García Garza

DIRECTOR GENERAL: José Ángel Silva Hidalgo
DIRECTOR EDITORIAL: Andrés Torres Aguirre
EDITORA GENERAL: Daisy Barrios Romero
EDITOR ADJUNTO: Luis Enrique Juárez Guzmán
FOTOGRAFÍA: Aldo Falcón Jiménez
PAGINADORES: Jazmín Falcón Jiménez
Julio Enrique Hoyos León
Alejandro Ortega Betancourt

■ Impreso en LCImpresos S.A. de C.V., ubicación en Calzada Azcapotzalco-La Villa 160, Col. San Marcos, CDMX.
■ Número de Certificado de Reserva, 04-2010-030418300100-101 del Indautor, Dirección de Reservas de Derechos de la SEP.
■ Número de Certificado de Licitud de Título y Contenido, 14786, de la Comisión Calificadora de Publicaciones y Revistas Ilustradas de la Secretaría de Gobernación.
■ El contenido de los artículos es responsabilidad de los autores. Todos los derechos están reservados. Queda prohibida la reproducción parcial o total del material publicado sin consentimiento por escrito de los editores.
■ DOMICILIO: Bulevar Valle de San Javier No. 534, interiores 101 y 102. Fraccionamiento Valle de San Javier. CP. 42086
■ SUSCRIPCIONES: 719-7767, 719-3641
cronichidalgo@hotmail.com

GRILLERÍAS



CONTRA LA CORRUPCIÓN

Para evitar actos de corrupción que impliquen la "fuga" de miles de millones de pesos del erario público como los registrados durante la pasada administración del entonces gobernador y hoy embajador de México en Noruega, Omar Fayad Meneses, la Contraloría Estatal, implementa la Plataforma Digital Nacional. De la cual, hasta el momento, en Hidalgo se lograron avances significativos en la implementación y personalización local de los sistemas S1, S2, S3 y S6. En términos de normatividad, el progreso alcanzado es del 30%, mientras que la interconexión presenta un desarrollo del 44%. La implementación de la Plataforma Digital Nacional refuerza la capacidad de la Contraloría para cumplir con las leyes nacionales y estatales relacionadas con la materia, tales como la Ley General del Sistema Nacional Anticorrupción, la Ley General de Responsabilidades Administrativas y la Ley Estatal Anticorrupción del Estado de Hidalgo.

SALUD A TU ALCANCE

La ahora Jefatura de Salud a Tu Alcance alcanzó una cobertura del 90 por ciento del territorio municipal; en el periodo comprendido de agosto del 2021 al mismo mes, pero de 2024, se tiene un saldo mayor a 2 mil atenciones, sobresaliendo fisioterapia a pacientes en estado de postración al interior de sus domicilios sin costo. En segundo orden de importancia, **atención psicológica a pacientes postrados y sus cuidadores; en tercer lugar, la atención médica para embarazos de alto riesgo sin control prenatal y a personas con algún tipo de discapacidad.**

CARRERA ATLÉTICA

Este domingo se realizará la edición número 19 de la Carrera Atlética de la Feria Universitaria del Libro (FUL) 2024, organizada por la Universidad Autónoma del Estado de Hidalgo (UAEH) y su Patronato, misma que ya se ha convertido en un referente del deporte recreativo en la entidad, la cual se espera congregue a más de 25 mil personas, quienes recorrerán ocho kilómetros por su salud. **La cita será a las 06:30 horas en la Avenida Juárez de la capital hidalguense, frente a la Escuela Preparatoria Número 1.** La meta se encontrará frente al Polifórum "Carlos Martínez Balmori", en donde se alberga la FUL 2024.

Esta columna, así como Arriba y Abajo se basan en trascendidos o hechos sin confirmar que circulan en los corrillos políticos.

arriba



BELÉN RAMÍREZ

↑ Llega a este espacio Maclovia Belén Ramírez Amador, del municipio de Jaltocán, quien ganó el 11vo. Concurso Regional de Artesanías de la Huasteca, esto al presentar la pieza más bella, un mantel de 3x2 m de flores de colores, representativo de esta zona hidalguense y bordado con gran maestría.

abajo



MARCELA ISIDRO

↓ Fuertes reclamos durante los últimos días hacia la alcaldesa de Nicolás Flores por la falta de acciones locales para la rehabilitación de tramos carreteros en la demarcación. Habrá que ver cómo le va Marcela Isidro durante la semana que viene; además, claro, de otras peticiones que quedarán pendientes.

En las Unidades de Medicina Familiar y Hospitales Generales y de Zona se realizan actividades de rehabilitación física como ejercicios fisioterapéuticos, corrección de posturas y educación sobre la anatomía biomecánica



FOTOS: ESPECIALES

LABOR. En Hidalgo se lograron avances significativos en la implementación y personalización local de los sistemas S1, S2, S3 y S6.

Emplean las herramientas tecnológicas para erradicar la corrupción: Bardales

PLATAFORMA DIGITAL NACIONAL

► A través de la colaboración de la Contraloría con la Secretaría Ejecutiva del Sistema Nacional Anticorrupción y la Secretaría Técnica del Sistema Estatal Anticorrupción de Hidalgo

[STAFF CRÓNICA HIDALGO]

La interconexión e interoperabilidad con la Plataforma Digital Nacional (PDN), permite una herramienta clave en la lucha contra la corrupción, afirmó el titular de la Secretaría de Contraloría, Álvaro Bardales Ramírez.

Esto, derivado de la colaboración de la Contraloría con la Secretaría Ejecutiva del Sistema Nacional Anticorrupción y la Secretaría Técnica del Sistema Estatal Anticorrupción de Hidalgo, llevan a cabo un importante esfuerzo para mejorar la transparencia y rendición de cuentas en la administración pública.

Álvaro Bardales dijo que esta herramienta es clave, ya que es un instrumento avanzado diseñado para eliminar barreras de información y garantiza que los datos públicos sean accesibles, comparables y utilizables. Su propósito es fortalecer la lucha contra la corrupción al facilitar una visión clara y completa de la in-

formación relevante.

La PDN incluye diversos sistemas que abarcan áreas importantes para la transparencia y la rendición de cuentas:

- S1: Evolución patrimonial, declaración de intereses y constancia de presentación de declaración fiscal.

- S2: Información sobre servidores públicos involucrados en procedimientos de contrataciones públicas.

- S3: Registro nacional de servidores públicos y particulares sancionados.

- S4: Sistema de información y comunicación del Sistema Nacional Anticorrupción y del Sistema Nacional de Fiscalización.

- S5: Sistema de denuncias públicas de faltas administrativas y hechos de corrupción.

- S6: Información pública de contrataciones.

Estos sistemas permiten integrar y conectar datos necesarios para que el Comité Coordinador del SNA pueda formular políticas

integrales, metodologías de medición y aprobar indicadores para evaluar el desempeño en materia de anticorrupción.

Hasta la fecha, en Hidalgo se lograron avances significativos en la implementación y personalización local de los sistemas S1, S2, S3 y S6. En términos de normatividad, el progreso alcanzado es del 30%, mientras que la interconexión presenta un desarrollo del 44%.

Estos avances buscan mantener al estado en los estándares federales, con un firme compromiso hacia la transparencia, la rendición de cuentas y una política de cero tolerancia a la corrupción.

El trabajo conjunto entre las diferentes instancias gubernamentales en Hidalgo subraya el compromiso del gobierno estatal con el combate a la corrupción y la mejora continua en la gestión pública.

La implementación de la Plataforma Digital Nacional refuer-



za la capacidad de la Contraloría para cumplir con las leyes nacionales y estatales relacionadas con la materia, tales como la Ley General del Sistema Nacional Anticorrupción, la Ley General de Responsabilidades Administrativas y la Ley Estatal Anticorrupción del Estado de Hidalgo.

Estas acciones, señaló el titular de la dependencia, se demuestra un firme compromiso con la transparencia y la rendición de cuentas, alineándose con los objetivos federales, lo cual contribuye al fortalecimiento institucional en la lucha contra la corrupción.

Presentan Casa de la Mujer indígena

CEDSPI

► Su instalación logrará avances en la atención materno-infantil, desarrollo económico y social de la región de la Huasteca

[STAFF CRÓNICA HIDALGO]

La Comisión Estatal para el Desarrollo Sostenible de los Pueblos Indígenas (CEDSPI) realizó mesas de trabajo con parteras tradicionales, a quienes presentó el proyecto de la "Casa de la Mujer Indígena" de la región Tres Huastecas, cuya construcción ha sido autorizada para iniciarse este año en el municipio de Atlapexco.

La Casa de la Mujer Indígena beneficiará a más de 43 mil mujeres de Atlapexco, Huautla, Xochiatipan y Yahualica, y de manera indirecta a los municipios de Calnali, Lolotla, Huazalingo, San Felipe Orizatlán, Jaltocán y Huejutla. Les ofrecerá un espacio digno y seguro para recibir atención durante el embarazo, el parto y el posparto.

Este proyecto emblemático, en cuya primera etapa se invertirán más de 7.8 millones de pesos en infraestructura y equipamiento, incluye áreas especializadas como salas de exploración, áreas de parto, un temazcal y un jardín botánico para la conservación de plantas medicinales, y podrá ser funcional desde la primera etapa de su construcción.

Además de reducir los riesgos asociados con el embarazo en las comunidades indígenas, se busca fortalecer la actividad de las parteras mediante su capacitación y certificación, dotándolas de las herramientas necesarias para continuar con su invaluable labor en sus comunidades y asegurando que reciban el reconocimiento que merecen.

Al respecto, Joel Nochebuena Hernández, alcalde de Atlapexco, mostró su beneplácito por la decisión del gobierno estatal de elegir su municipio como sede de este proyecto, indicando que la disposición de su administración fue clave, al colaborar con los estudios requeridos y donar un espacio de 8 mil 275 metros cuadrados, ubicado a un costado del CECYTEH y muy cerca del hospital regional.



EN DIRECTO. Beneficiará a más de 43 mil mujeres de Atlapexco, Huautla, Xochiatipan y Yahualica.

ESPECIAL

SEMOTH



VIVIENDO EN PLENITUD

La Secretaría de Movilidad y Transporte de Hidalgo (Semoth), a través de su organismo sectorizado, el Sistema Integrado de Transporte Masivo de Hidalgo, participará en el evento "Viviendo en Plenitud", organizado por el Sistema DIF Hidalgo los próximos 30 y 31 de agosto.

Ahí, el personal del módulo de Atención a Usuarios proporcionará información necesaria para poder gestionar la Tarjeta Preferente para personas adultas mayores; al obtenerla, en cada viaje se aplicará un 50% de descuento en la tarifa actual. Además, con el objetivo de brindar las facilidades para acudir al evento y disfrutar de las diversas actividades, las personas de 60 años o más tendrán total acceso al servicio Tuzobús, a partir de las 10:00 y hasta las 18:00 horas, mostrando la Tarjeta Preferente Tuzobús; si aún no cuentan con ella, podrán ingresar con la credencial del INE o INAPAM.

Foto: Especial.

SALUD
SECRETARÍA DE SALUD

Respetar las señales de tránsito, los límites de velocidad, evita distractores y reduce la velocidad.

SALUD
SECRETARÍA DE SALUD

Durante lluvias y ciclones tropicales,
consume sólo agua embotellada
o agua hervida, clorada y
desinfectada,
evita las diarreas.

Detienen a mujeres por intentar introducir droga en el Cereso

SEGURIDAD PÚBLICA

► El primer hecho ocurrió durante el día de visita, donde los agentes efectuaban la revisión protocolaria

[STAFF CRÓNICA HIDALGO]

Derivado de las labores de prevención y vigilancia que desarrolla la Secretaría de Seguridad Pública de Hidalgo (SSPH), al interior de los Centros de Reinserción Social (Ceresos) en la entidad, se logró la identificación de dos personas del sexo femenino, quienes intentaron introducir droga al penal de Pachuca.

El primer hecho ocurrió durante el día de visita, donde los agentes efectuaban la revisión protocolaria, cuando detectaron a una joven con diferentes sustancias ilegales ocultas en su calzado.

La mujer que responde a las iniciales I. Y. M. A., tenía en posesión tres envoltorios con presunta marihuana y 120 pastillas blancas, por lo que fue puesta a disposición de las autoridades ministeriales para determinar su situación jurídica.

En tanto, una Persona Privada de la Libertad (PPL) del centro femenino fue hallada en posesión de 10 envoltorios con marihuana y uno



ACCIONES. Por estos hechos se inició la carpeta de investigación correspondiente y será el Ministerio Público.

con droga sintética "cristal", escondidos en una pelota de béisbol, la cual, se presume obtuvo del exterior, con la vieja práctica donde un cómplice la arroja sobre la barda y posteriormente la recogen en alguno de los espacios comunes.

Por estos hechos se inició la carpeta de investigación correspondiente y será el Ministerio Público quien presente el caso ante un juez para deslindar responsabilidades y le dicte una nueva pena.

La SSPH, a través de un comunicado mencionó que continúa las revisiones dentro de los Ceresos para identificar objetos y sustancias prohibidas que pudieran representar riesgo para la población penitenciaria. Se reitera el llamado a la ciudadanía para contribuir al fortalecimiento de las acciones de seguridad, realizando reportes mediante el 911 de Emergencias y/o al 089 de Denuncia Anónima.

ESPECIAL

SALUD
SECRETARÍA DE SALUD

AMIGA(O) MIGRANTE

Bebe sólo agua embotellada, clorada o desinfectada,
ante vómito, diarrea o deshidratación, acude a la
unidad de salud.

Si presentas boca seca, mareo, fiebre, debilidad, náuseas o vómito, toma Vida Suero Oral y acude a la unidad de salud más cercana.

HIDGLO

¡Tiene algo **EXTREMO!**



REGRESA A LA NATURALEZA

20°08'30.5"N 98°06'16.8"W - ACAXOCHITLÁN

Experiencias *que* conectan



ALDO FALCÓN

REPORTES. Señalan que existen inconsistencias en las 16 rutas en las que se divide la ciudad para los camiones recolectores.

A Pro Faj le quedó grande la basura

PACHUCA

► La empresa que tiene concesionario el tema de la recolección, no contribuye a prevenir la contaminación generada por los desechos urbanos de la capital hidalguense

[MILTON CORTÉS GUTIÉRREZ]

Por las constantes deficiencias en el sistema de recolección de basura que prevalece en Pachuca, la empresa Pro Faj S.A de C.V no debe continuar con la responsabilidad de tener a su cargo el servicio en la ciudad, consideran grupos de ambientalistas.

La Organización de Ecología de Hidalgo, a través de su integrante, Benjamín Camacho Caballero, explicó que en la ciudad existen al menos 30 puntos críticos de concentración de basura que han aparecido en los últimos meses, resultado de la inconsistencia en los recorridos que realizan los camiones recolectores en las 16 rutas en las que se divide la ciudad.

Explicaron que en materia ambiental la empresa no contribuye a la preservación de este aspecto, ya que al no garantizar una recolección adecuada se propicia la contaminación de las calles.

Adelantaron que una vez que el próximo gobierno municipal que entre en funciones

el cinco de septiembre del presente año no duda en considerar la permanencia temporal de la empresa, se debe poner en el aire la posibilidad ante los escasos resultados que ha

tenido la empresa en su responsabilidad.

Los ambientalistas aseguraron que de un par de colonias en las que se presentaba el problema de aparición de puntos

de concentración de desechos, estos se han prácticamente triplicado de manera rápida lo que evidencia la mala operación de la empresa.

De mantenerse la firma des-

empeñándose en esta labor, adelantaron que no se descarta que la ciudad se mantenga como actualmente es posible observarse con constantes montones de basura en las colonias.

POLICÍA

Mantienen operativo Escuela Segura

■ Mantienen elementos de la policía municipal de Pachuca recorridos de persuasión policial al exterior de escuelas de educación básica previo al inicio de clases.

Durante el periodo de vacaciones de verano, elementos de la policía de Pachuca mantuvieron la presencia de uniformados al exterior de las escuelas primarias y secundarias para evitar situaciones de riesgo que atentaran contra la infraestructura escolar.

Señalaron que durante este periodo de vacaciones, se ha extendido el operativo "Escuela Segura", que consiste en fortalecer la presencia de elementos policíacos

durante las noches, en las que se ha verificado que ninguno de los excesos cuenta con chapas y candados violados.

Hasta el momento, la instancia municipal no ha dado a conocer si se han encontrado algunas situaciones de riesgo en escuelas de colonias, barrios y fraccionamientos de la ciudad; sin embargo se presume que se mantiene todo, hasta el momento, de forma normal.

Se informó que hasta el presente fin de semana este operativo prevalece para que el día de mañana todas las escuelas se encuentren en perfecto estado como ha sido recurrente en inicio de



ESPECIAL

cursos anteriores.

En lo que respecta a los municipios de la zona conurbada también se realizaron diversas acciones para mantener el mismo objetivo de resguardar la infraestructura escolar. (Milton Cortés Gutiérrez)



VACACIONES DE VERANO

No informes a desconocidos sobre tus actividades.

Si te quedas en casa, cuida a tus hijos



No permitas que entren en la cocina.



Etiqueta los recipientes donde guardes sustancias químicas.



Evita que estén cerca de contactos e instalaciones eléctricas.



Tapa cubetas y tinas de agua.

Línea de Emergencias gratuita

Atención 24 horas, los 365 días.



Si existe apoyo a colonias, respaldarán administración

MINERAL DE LA REFORMA

► Señalan que pasaron presidentes municipales y no se resolvieron los vicios que se mantienen en las zonas habitacionales de la demarcación

[MILTON CORTÉS GUTIÉRREZ]

Afirmar residentes de fraccionamientos de Mineral de la Reforma que respaldarán desde su inicio la próxima gestión municipal, siempre y cuando se erradiquen los vicios que mantienen con problemas a las zonas habitacionales.

Afirmaron que la desatención que se ha vivido en esta zona provocó por muchos años no respaldar las actividades emprendidas por los gobiernos municipales, que afirman, solamente dieron largas a los compromisos adquiridos con la población.

Los inconformes afirmaron que son demasiadas las caren-

cias que se tienen en los fraccionamientos, todas ligadas a la responsabilidad que compete al municipio y que han tardado en atender.

"No todo es generar apoyo social, ni crear programas que lleguen a unos cuantos, las zonas habitacionales de Mineral de la Reforma han padecido la ausencia de sus autoridades, basta con recorrer los fraccionamientos carentes de servicios públicos básicos que sin duda son resultado de la indiferencia política que ha gobernado el municipio y que como afectados hay miles de familias en la zona" opinaron los vecinos.

Señalaron que el presidente municipal Eduardo Medecigo



MENSAJE. Señalaron que el presidente municipal Eduardo Medecigo contará con el respaldo de quienes emitieron el voto.

contará con el respaldo de quienes emitieron el voto en su favor durante las recientes elecciones municipales bajo la condicionante de terminar con las malas prácticas y los malos gobiernos que han encabezado al municipio.

"La juventud no es sinónimo de tener intención de apoyar a tu municipio, ya tuvimos presidentes añejos, también jóvenes de un mismo partido político y nos dimos cuenta que la intención de cambiar no depende de la edad, depende del interés por propiciar una vida mejor para los mineral-reformenses y al presentarse la sucesión del ayuntamiento a otro partido existe el beneficio de la duda que esperamos no de fraude".

ESPECIAL

IMPIDE QUE ROBEN TUS CUENTAS

A través del correo electrónico, los cibercriminales están suplantando la identidad de una plataforma solicitando verificar o actualizar datos, obteniendo las credenciales de **acceso a nuestras redes sociales**.

Por tal motivo y **para evitar ser víctima** de esta situación toma en cuenta las siguientes recomendaciones:

- 1 Cierra todas las sesiones en dispositivos que no utilices.
- 2 Cambia las contraseñas de todas tus redes sociales.
- 3 Actualiza la información de recuperación de tus cuentas.
- 4 Activa la verificación de dos pasos en tus redes sociales.

POLICÍA CIBERNÉTICA
800 765 2423
ssph.cibernetica@hidalgo.gob.mx

Si eres víctima **¡DENUNCIA!**

089 DENUNCIA ONLINE
911 EMERGENCIAS

HIDALGO PRIMERO EL PUEBLO 2022-2026
SEGURIDAD SECRETARÍA DE SEGURIDAD PÚBLICA

¡ESTAMOS CONTIGO!

La Policía Violeta es una unidad creada para dar atención a mujeres, niñas y grupos vulnerables que se encuentren en una situación de riesgo.

Si necesitas apoyo se canaliza con atención:

**Médica
Psicológica
Jurídica**

Nuestro personal te brinda acompañamiento durante tu proceso

Puedes solicitar apoyo a través de la línea de Emergencias

911 EMERGENCIAS
NO VIOLENCIA
¡NO ESTÁS SOLA!

POLICÍA ESTATAL HIDALGO POLICÍA VIOLETA

HIDALGO PRIMERO EL PUEBLO 2022-2026
SEGURIDAD SECRETARÍA DE SEGURIDAD PÚBLICA

Cero
tolerancia a
la **CORRUPCIÓN**

Tecnología
para combatir la
corrupción

Realiza tu denuncia desde cualquier
lugar con acceso a internet.



✓ Accesible

✓ Confiable

✓ Efectiva

Confía IP en transición sencilla y sin afectaciones económicas

ALTIPLANO

► Anteriormente se vivía incertidumbre entre el sector empresarial con cada cambio de administración, confían que esta época sea distinta



ESPECIAL

CAMBIOS. En algunas semanas, iniciará el cambio administrativo en alcaldías.

[MILTON CORTÉS GUTIÉRREZ]

Esperan entre el sector de la Iniciativa Privada de la región Altiplano no tener afectaciones económicas en los municipios debido al próximo cambio de administraciones.

Integrantes de este sector, como Damián Hernández Resendez, dueño de la textilera World Service S.A., indicaron que en algunos casos, los ayuntamientos han determinado que desde el reciente viernes se daban por terminadas las actividades relacionadas a las presentes gestiones municipales que pudieran afectar diversos compromisos que mantienen con pequeños empresarios y emprendedores de la región.

Señalaron que desde hace unas semanas el sector ha acelerado la cobranza a los ayuntamientos con la finalidad de que no existan adeudos económicos por el concepto de oferta de servicios.

Aceptaron que en la zona la mayoría de los ayuntamientos se involucró con el sector privado local, lo que refrendó el compromiso de trabajar con la mano de obra local.

A pesar de ello, dijeron que no todos los empresarios han entablado negociaciones con los equipos de transición de los próximos presidencias municipales, por lo que existe incertidumbre si mantendrán sus servicios que hasta el día de hoy muchos mantienen vigentes.

Expresaron que entre otros, los pequeños empresarios que lograron acuerdos de trabajo durante los recientes cuatro años son relacionados al sector papelero, de impresión gráfica en gran formato y publicitaria, renta de equipo de audio y sonido, del sector gastronómico y hotelero.



¡HAZ TU PARTE POR UN ENTORNO LIMPIO Y SEGURO PARA TODOS!

Levanta las heces de tu mascota, mantenlos limpios, no los descuides.

Higiene y limpieza: Baña y/o cepilla a tu mascota según sea necesario para mantener su pelaje y piel saludables.

Protege a los animales y denuncia el maltrato.

DENUNCIA ANÓNIMA



Veremundo Carrillo

México y Brasil tienen una rica veta de historias compartidas y paralelas

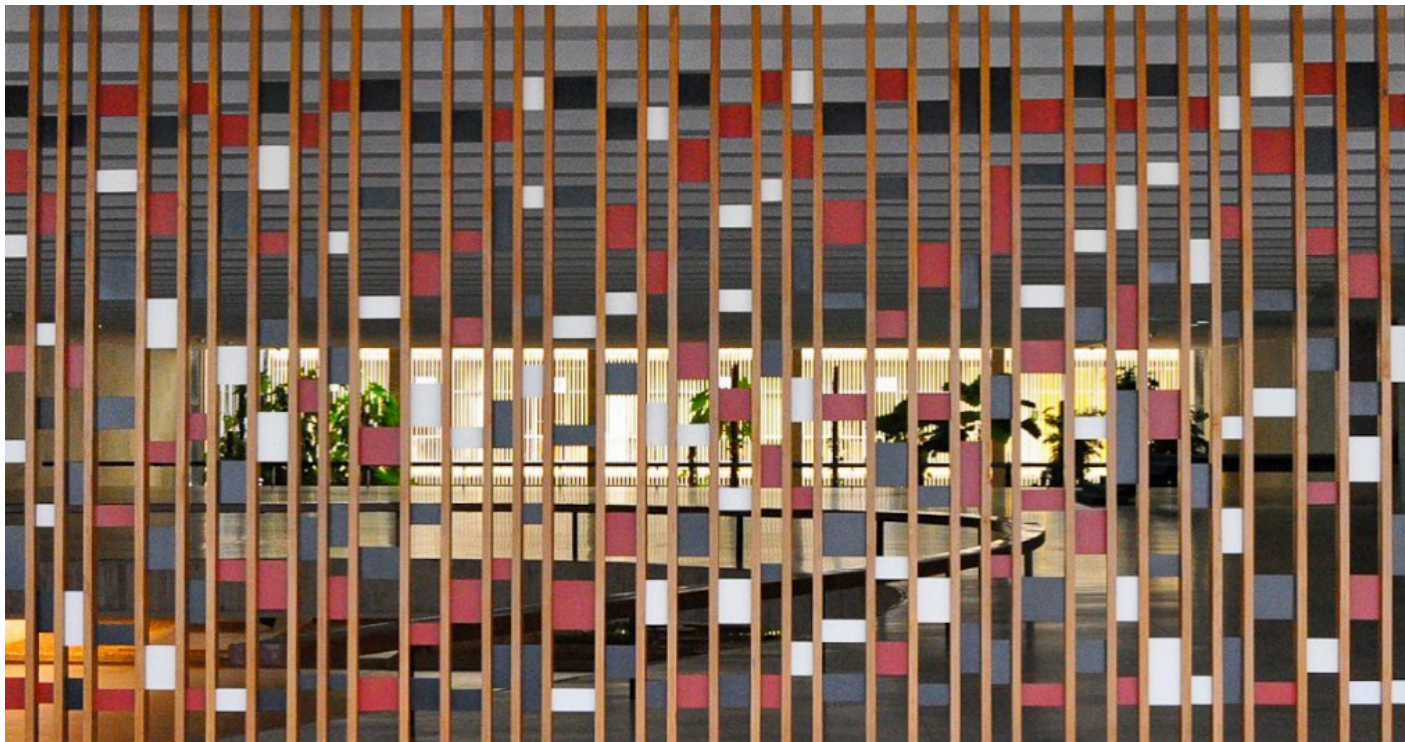

Una obra del pintor y escultor Athos Bulcão (Río de Janeiro 1918, Distrito Federal, 2008) quien inició su colaboración con el arquitecto Oscar Niemeyer en 1957.

En el marco del Año Dual México-Brasil, el investigador del INEHRM cuenta esta relación bilateral más allá del fútbol

Arte

Reyna Paz Avendaño

@reynisapaz

La relación entre México y Brasil va más allá del fútbol, en la historia de ambas naciones está el registro de un emperador que fue primo hermano de Maximiliano de Habsburgo; durante la Revolución Mexicana, autoridades brasileñas intentaron mediar la disputa del poder y, en los años 70, el país recibió exiliados de dicha nación sudamericana.

En el marco del Año Dual México-Brasil, Veremundo Carrillo Reveles, investigador del Instituto Nacional de

Estudios Históricas de las Revoluciones de México (INEHRM), platica sobre dichos acontecimientos.

“Hay una idea equívoca de que México y Brasil son dos naciones que han crecido de espaldas la una de la otra, hay una veta riquísima por explorar sobre las historias compartidas y paralelas”, señala.

El investigador platica que, durante el siglo XIX, Brasil tenía una forma de gobierno monárquica y existió un interés de acercarse a México.

“Ese momento coincide con el primer federalismo mexicano, de 1824 a 1836, sin embargo, no fructificó por las condiciones de inestabilidad que tiene el país y las dificultades de transporte ya que muchos de los intercambios diplomáticos se daban en Londres e incluso, en Washington”, detalla.

El historiador señala un segundo acercamiento: la instauración del imperio de Maximiliano de Habsburgo en México en el que se desplegó una estrategia diplomática para consolidar un gobierno con legitimidad internacional.

“Maximiliano buscó el respaldo de las otras monarquías en el mundo, particularmente las europeas y la de Brasil; además, el emperador brasileño era primo hermano de Maximiliano y pensaron que podría haber una alianza natural. La realidad es que Brasil vio con mucho recelo que en México se instaurara una monarquía, no fue algo que les pareciera positivo porque lo vieron como una intervención europea”, explica.

UNIÓN, EXILIO Y CINE

Antes de la Revolución Mexicana, hacia finales del siglo XIX, Brasil adoptó la forma de república y México estaba viviendo un periodo de estabilidad con la dictadura de Porfirio Díaz, momento que coincide con el ascenso de Estados Unidos como potencia regional y la pérdida del dominio español sobre Cuba y Puerto Rico.

“Hay un interés mutuo de Brasil y México por acercarse y ver la manera en que podrían contener a Estados Unidos y fomentar una relación interameri-

cana”, destaca Carrillo Reveles.

Durante la dictadura de Victoriano Huerta, agrega, uno de los momentos más importantes fue cuando Brasil, Argentina y Chile se ofrecieron a mediar entre los grupos que se estaban disputando el poder: el Ejército Constitucionalista -que encabezó Venustiano Carranza y eran parte figuras como Emiliano Zapata, Álvaro Obregón y Francisco Villa- y Victoriano Huerta. Al mismo tiempo, Estados Unidos tenía ocupado Veracruz.

El historiador narra que desde Canadá se realizaron conferencias donde dichos países trataron de llegar a una mediación, sin embargo, “la dictadura de Huerta, que había recibido cierto apoyo de la diplomacia brasileña, fue derrocado”.

Con el cardenismo la política exterior dio un giro ya que México consideró fundamental la relación con América del Sur y los intelectuales José Vasconcelos y Alfonso Reyes desarrollaron misiones diplomáticas en Brasil.

“Hay una película de Walt Disney que se llama “Los tres caballeros”, una caricatura de propaganda pro panamericana, es decir, a favor de la unidad de los países del continente americano de cara a la Segunda Guerra Mundial”, indica Carrillo Reveles.

Los tres personajes principales de esa cinta son el Pato Donald que representa Estados Unidos, Pancho Pistolas que ocupa el papel de México y Pepe Carioca que representa a Brasil, añade.

“La idea que buscó transmitir fue que la unidad de los países americanos era indispensable para la seguridad del continente frente a las potencias del Eje, es decir, la Alemania nazi, la Italia fascista y el Japón imperialista”, comenta el experto.

Otro momento sucedió en el contexto de la Guerra Fría, cuando se asocia la imagen de Pelé levantando la copa que lo acreditaba como campeón del mundo en 1970 en un Estadio Azteca repleto, uno de los primeros eventos masivos televisados con fotografías a color.

“México tuvo un protagonismo muy importante en el historial brasileño porque se convirtió en sede de uno de los exilios que han sido poco estudiados: el exilio brasileño de disidentes de la dictadura militar”, indica.

Carrillo Reveles señala que entre las figuras destacadas de ese exilio se encuentra el economista Theotônio Dos Santos, fundador de la llamada Teoría de la Dependencia y profesor en la UNAM; los periodistas Neiva Moreira y Beatriz Bissio que en México editaron la publicación Cuadernos del Tercer Mundo; el escritor y abogado Francisco Julião; la economista Vania Bambirra, promotora de la Teoría de la Dependencia y ejerció durante su exilio como profesora de la UNAM.

“Una obra fundamental para conocer sobre este tema es el libro El exilio brasileño en México durante la dictadura militar, 1964-1979 de Daniela Morales, quien ha participado en las actividades organizadas por el INEHRM en el marco del Año Dual”, indica •

Antonio Ramos Revillas

“El norte de México es más que historias de violencia o las acciones de un narcotraficante”

Son relatos que narra más una cultura del trabajo o de vivir con lo menos y de eso habla “Playa Bagdad”, añade el escritor

Eleana Herrera Montejano
@EleanaHerrera

Al pasear por el norte de México, el escritor y director de la editorial de la Universidad Autónoma de Nuevo León, Antonio Ramos Revillas ha observado una necesidad recurrente de la gente por reivindicar su fama, cultura e historia norteña.

“El norte es más que las historias de violencia a las que estamos acostumbrados y es más que un personaje narcotraficante, son historias que tienen ver además con esta cultura del trabajo, de vivir con lo menos, del despilfarro también”, considera en conversación por la publicación de “Playa Bagdad” (Alfa-

guara, 2024), con la que pretende dar una imagen distinta de las desapariciones y hablar de la vida cotidiana, así como las manifestaciones culturales que se viven en la frontera.

En tanto que originario de Monterrey, le atañe de manera directa la perspectiva que se tiene del Norte mexicano y observa que constantemente la interpretación es la misma: “hay otras cosas, pero evidentemente están muy oscurecidas”.

“Quería contar una novela sobre ese otro norte del cual no se habla, pero que también existe: el norte donde la gente hace cosas sin relación con la violencia o con el crimen organizado, con toda esta argumentación tradicional”, señala.

En esta ocasión, el autor parte del lugar donde desemboca el río Matamoros: la Playa Bagdad, con toda la intención de hablar del ‘otro’ Matamoros, “que no solamente sale en las películas de Mario Almada, sino que también tiene festivales de literatura y de Cultura, donde la gente va a co-

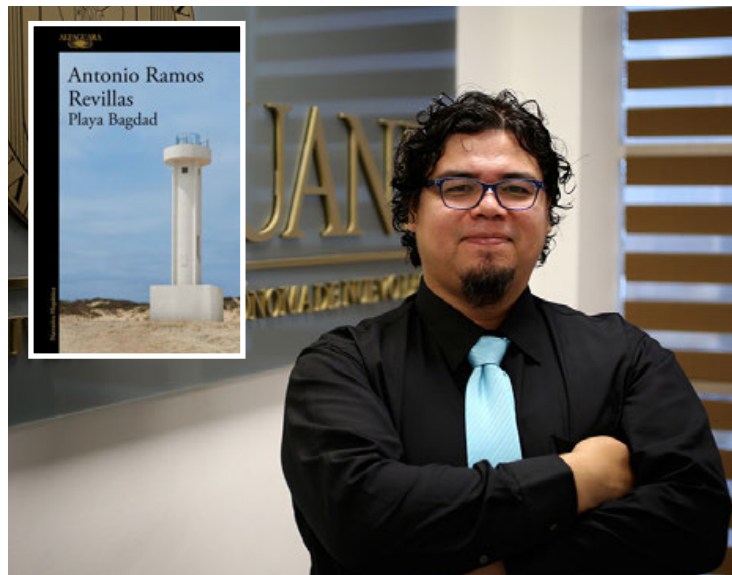

Antonio Ramos Revillas opina que el arte en general busca responder preguntas.

mer a ciertos restaurantes, donde se hace cierto tipo de vida”.

Para Antonio Ramos Revillas es importante reivindicar el derecho a saber que “no solamente somos una historia y una interpretación -que hacen desde

afuera- sino muchas”.

PLAYA BAGDAD

La trama y los personajes de la novela son ficticios, lo cierto es el detonante, “un día fui con mis papás a Matamoros y, de regre-

so, me apareció la idea de qué hubiera pasado si se me pierden allá -¿cómo les digo a mis hermanos que se me perdieron? y toda la responsabilidad caería en mí- así que esa idea fue la única real todo lo demás es ficción”, relata el autor.

Desde su perspectiva, el juego era cómo dentro de una misma novela se puede ver la aparente realidad con su ficción real, porque para él todas las novelas autobiográficas son ficción. “A mí me parece que venderlas de esta manera como que pertenecen a la realidad es mentira”, dice.

Eso por un lado. Por el otro, el escritor opina que el reto para este libro era hacer una interpretación distinta del concepto de las desapariciones, “porque también hay gente que desaparece porque desea desaparecer”, asegura.

Se refiere a la gente que decide abandonar sus familias, escindir de la sociedad y no necesariamente porque se mueran o se suiciden. “Yo quería narrar también esas historias y personas. Por eso mi narrador está construido en dos partes”.

Antonio Ramos Revillas opina que el arte en general busca responder preguntas. En este caso, la pregunta era en torno a la persona que desea desaparecer y sobre la posibilidad de reconstruir una persona o personaje a través de la ficción, lo mismo que se reconstruye la memoria y se utiliza como dispositivo de realidad •

ARTGENETIC

Eduardo Egea
@artgenetic



“Las Paradojas del Internacionalismo I y II”, (27May-01Oct,2023) y (11Abr-25Ago,2024) es una exposición en dos partes curada por Kate Fowle asistida por Andrea Valencia realizada por el 40 aniversario del Museo Tamayo y el 125 natalicio de Rufino Tamayo (1899-1991).

Anticipados por la Guerra Fría y “la caída de la Unión Soviética y el Muro de Berlín”, Fowles, sitúa como eje curatorial a los 90’s y, como ante la proliferación de Bienales, el arte de se internacionalizó en los albores del Cambio Climático y el internet.

Al referir la infructuosa carrera internacional de Rufino Tamayo, Fowle coopera a su perpetuación oficial, pero sabe que después de la muerte de Olga Tama-

El arte mexicano como provincia global

yo (1906-94) y gracias al programa Pago en Especie del SAT impulsado por el TLCAN,1992, este museo amplió a la generación de los 90’s su colección: Teresa Margolles, Francis Alÿs, Gabriel Orozco, Mario García Torres, Melanie Smith, Pedro Reyes, etc.

Fowle al citar a Herbert Bayer, “La geografía es algo hecho por el hombre”, sitúa la contradicción de lo internacional-global entre la dispersión “universal” del *flâneur* del arte que “Botaniza el Asfalto” según Walter Benjamin y la oposición de Edouard Glissant a dicotomías occidentales como naturaleza-cultura, local-global, para proponer “Todo el Mundo” o Mundialización; siendo esto ilustrado por Dial H-I-S-T-O-R-Y, 1997, de Johan Grimontprez y el Rauschenberg Overseas Cultural Interchange, ROCI.

El arte del siglo XX en México ha realizado escasas aportaciones estéticas y formales de influencia global; de ahí que Fowle ejecuta un relato historicista, político y cultural donde no incluye la subordinación del arte de los 90-s en México al Minimalismo, Arte Conceptual, Arte Povera, Vídeo, Performance,

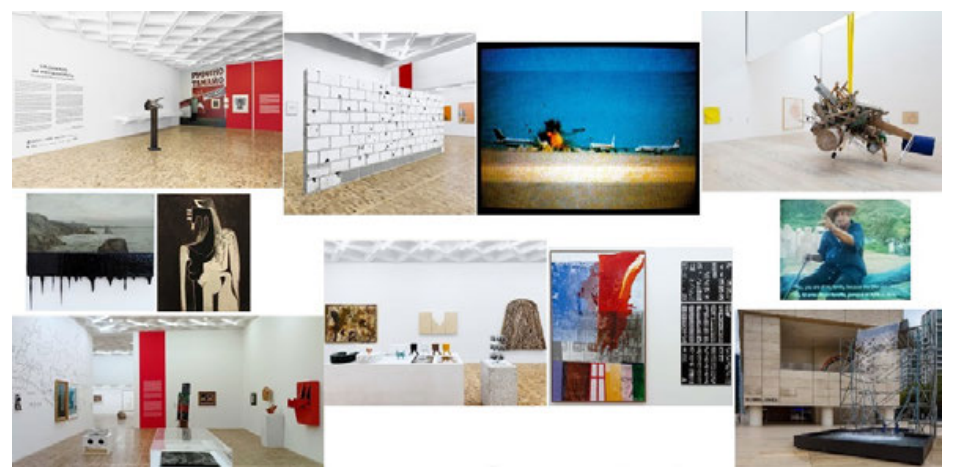

Entrada de la primera curaduría con una foto de Rufino Tamayo exponiendo en la URSS; el muro baleado de Teresa Margolles; fotograma de Dial H-I-S-T-O-R-Y, 1997, de Grimontprez; una instalación colgante de Cruzvillegas en Jumex; una pintura escurriendo petróleo de Minerva Cuevas y La Mujer Caballo, 1949, de Wilfredo Lam; Edouard Glissant en el documental de Manthia Diawara; dos pasillos con arte antropológico; la picto foto serigrafía de Rauschenberg expuesta en 1985 en el Tamayo y Waterfall, 1998, de Olafur Eliasson frente al Museo Jumex.

etc. Al igual que la exposición curada por Lisa Phillips, *Colección Jumex: Todo se Vuelve más Ligero*, 2023-24, esta curaduría demuestra el “Provincianismo

Global” del arte mexicano y como sus artistas emergentes no tienen nivel para liberarse de una generación oficial y envejecida como la de los 90-s •

¿Qué hacer ante la propagación de la “viruela del mono”?

Ciencia UNAM nos comparte información ante las inquietudes generadas por la viruela símica (mpox)

Ciencia UNAM

Luisa Santillán/Claudia Juárez
Ciencia UNAM-DGDC*

Ante una nueva propagación de la viruela símica –antes llamada viruela del mono– es motivo de alerta mundial, por lo que Ciencia UNAM nos comparte la siguiente información ante las inquietudes generadas entre la población.

¿Por qué la OMS la declaró emergencia de salud pública de importancia internacional?

Por muchos años la viruela símica (antes viruela del mono) estuvo focalizada en poblaciones de fauna, esencialmente primates y ardillas de África. Sin embargo, esta infección empezó a propagarse en humanos habitantes de esa región y de ahí se ha expandido a otros países.

En 2022-2023, la enfermedad encendió las primeras alarmas epidemiológicas a nivel mundial debido a la notificación de casos en Estados Unidos, Canadá y países europeos.

Ahora en 2024, la Organización Mundial de la Salud la declaró una emergencia de salud pública de importancia internacional en respuesta a la detección de casos de una nueva variante del virus de la mpox (clado 1b) más letal y de rápida propagación.

Esta declaratoria, emitida el pasado 14 de agosto, también enfatiza que hay brotes de otros clados (variantes) del virus de la mpox tanto en la República Democrática del Congo y otros países de África, por lo que es necesaria una respuesta internacional coordinada para detener su expansión.

¿Qué es la viruela símica o mpox y cómo se contagia?

La enfermedad se transmite mediante un virus (MPXV), cercano al causante de la viruela humana. Se conocían dos variantes (clado 1 y clado 2) asociados a la infección endémica en África.

El contagio entre humanos es por contacto directo con las partículas virales contenidas en las secreciones de las ronchas las lesiones en la piel y en las mucosas de la boca, los genitales o el ano que son características de la enfermedad.

Las relaciones sexuales es una vía de



Nuevamente la expansión de la viruela símica (antes llamada viruela del mono) es motivo de alerta mundial.

transmisión de la mpox debido al contacto piel y fluidos de mucosas infectadas. Esta ha sido la principal causa de la propagación de la enfermedad en humanos.

Besarse, toser o estornudar gotas de saliva que contengan el virus son otros medios de contagio. Igualmente el contacto con ropa de cama o de vestir contaminada.

¿Cuál es la variante que está circulando actualmente de mpox?

Se trata de variantes de un virus de mpox diferente genéticamente que pertenece al clado 1b, un grupo genético más grave y letal y que se puede contagiar en personas de grupos distintos, como niñas y niños.

En cambio, el clado 2 tiene una capacidad infecciosa es más leve y rara vez produce mayores complicaciones.

Dentro de la República Democrática del Congo se empezaron a detectar las nuevas cepas del clado 1b; luego se identificaron en países cercanos: Kenia, Uganda, Burundi, Ruanda.

En México, hasta el momento de escribir estas líneas (21 de agosto 2024) no se han registrado las nuevas variantes del clado 1b.

La Secretaría de Salud emitió un aviso epidemiológico en donde destacó que de enero al 05 de agosto del 2024 se habían notificado 212 casos de viruela símica, de los cuales se confirmaron 49 casos

relacionados principalmente con el clado 2, la mayoría en la Ciudad de México.

¿Cuáles son los síntomas?

Fiebre y dolor de garganta, muscular y de cabeza. Aparecen lesiones (ronchas) en la piel y en las mucosas de la boca, de los genitales, de los ojos.

Estas ronchas se convierten en ampollas grandes, con pus, se rompen y generan dolor, comezón, malestar general, crecimiento de ganglios en las axilas, en las ingles o en el cuello

La enfermedad dura alrededor de 21 de días, se autolimita, se cura y rara vez deja secuelas. El problema es que si la infección ataca a personas con algún problema de salud o inmunocomprometida, puede ser grave.

Se recomienda acudir a revisión médica en caso de notar alguna lesión extraña en la piel o en las mucosas.

¿Cuáles son las principales poblaciones de riesgo?

La mayoría de los casos del brote de 2022-2023 se localizaron en los grupos de la diversidad sexual, o sea, hombres que tienen sexo con hombres, hombres gays, hombres bisexuales.

Sin embargo, la OMS advierte que “cualquier persona que tenga contacto directo con alguien que presenta síntomas corre el riesgo de contagio y cualquier persona que tenga relaciones sexuales con múltiples parejas también.”

¿Cuál tratamiento existe en la actualidad y existe una vacuna?

No se utilizan antivirales de manera generalizada; el tratamiento generalizado se basa en el manejo de las lesiones y del dolor, así como en la vigilancia de la evolución.

Las personas inmunocomprometidas (que viven con VIH o alguna enfermedad) son poblaciones de riesgo que requieren extremar precauciones para evitar el contagio, ya que el virus podría tener efectos más graves.

Las poblaciones de mayor riesgo por ahora se encuentran en África. Ahí es probable que empiecen a usarse las vacunas disponibles.

En México no hay vacuna disponible de mpox. Actualmente nuestro país no tiene una población de alto riesgo que amerite la vacunación.

Pero ante la existencia de una enfermedad infecciosa en expansión, es necesario mantener las precauciones de vigilancia mediante alerta de viajes al extranjero y la preparación de los sistemas sanitarios para enfrentar una posible emergencia.

Recordemos que el tránsito de personas de un lugar a otro favorece la rápida mutación y propagación de los virus.

Fuentes: Hipócrates 2.0, programa de radio (20/08/2024) Situación actual del mpox (viruela símica). Organización Mundial de la Salud •

* Colaboración de la Dirección General de Divulgación de la Ciencia

Techar carreteras con paneles solares reduciría 28% emisiones contaminantes

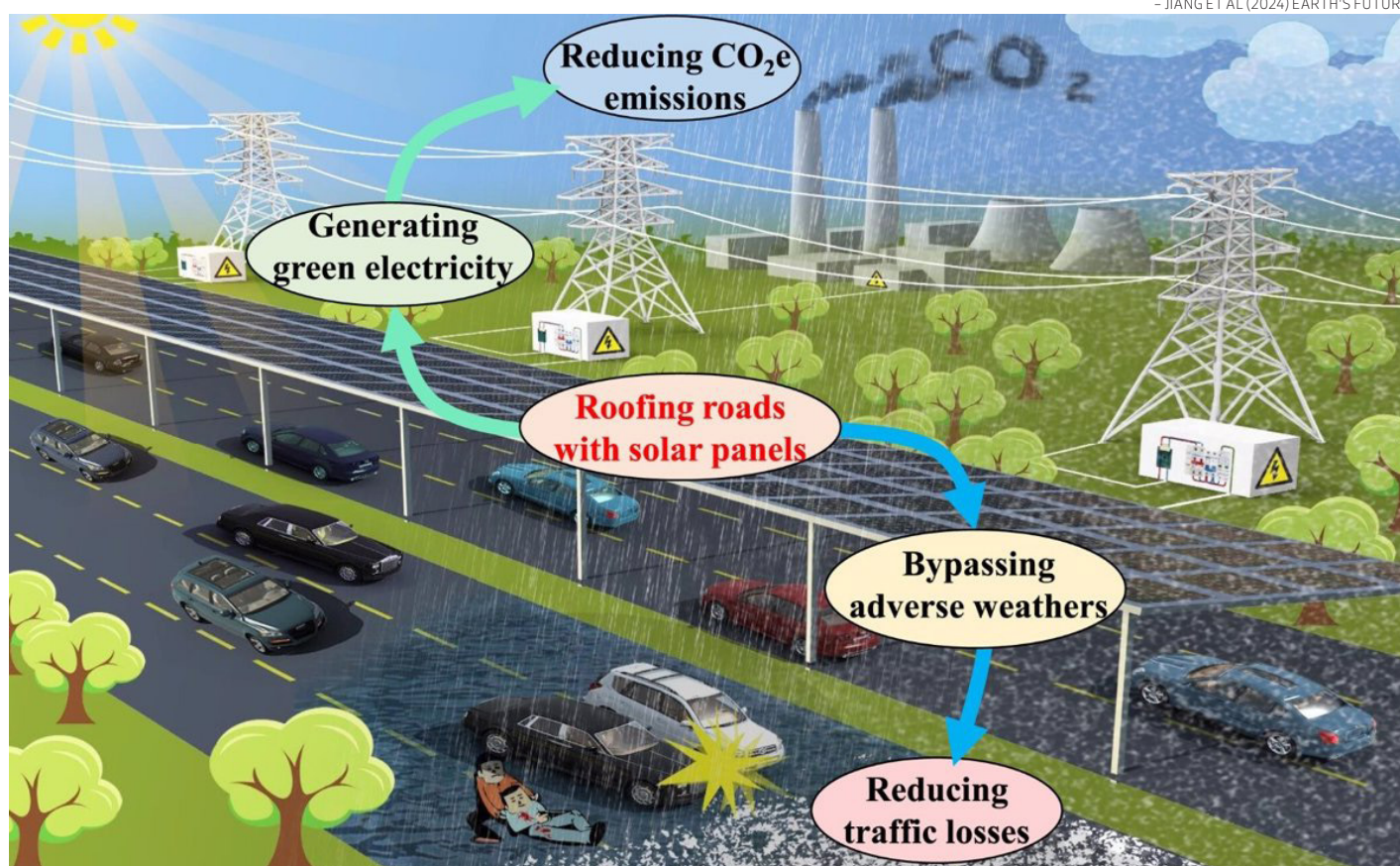

- JIANG ET AL (2024) EARTH'S FUTURE

Los beneficios de los techos solares en las carreteras incluyen la reducción de accidentes de tráfico, la generación de energía limpia y posibles reducciones en las emisiones de carbono al reemplazar fuentes de energía de combustibles fósiles.

Para cubrir las principales carreteras de todo el mundo se usarían 52 mil 300 millones de celdas solares

Redacción

academia@cronica.com.mx

Techar con paneles solares las carreteras de todo podría reducir drásticamente las emisiones de dióxido de carbono y los accidentes de tráfico, señala nuevo estudio.

El ambicioso proyecto, que calculó los costos y beneficios de instalar techos solares en las carreteras de todo el mundo, podría reducir las emisiones de carbono del mundo en aproximadamente en 28% al reducir la necesidad de combustibles fósiles.

El estudio prevé una red de paneles solares elevados sobre las carreteras y otras vías principales, que generen electricidad y protejan a los automóviles de las inclemencias del tiempo. La investigación se pu-

blicó en *Earth's Future*.

60% DEL CONSUMO TOTAL DE ELECTRICIDAD

“Existen algunos programas piloto de techos fotovoltaicos en las carreteras, pero no a la escala que hemos imaginado”, dijo en un comunicado Ling Yao, científico de teledetección de la Academia China de Ciencias y autor principal del estudio. “Cubrir las carreteras de la Tierra con techos solares podría generar 17.58 PWh de electricidad al año, equivalente a más del 60% del consumo total de electricidad del mundo en 2023”.

Se necesitan soluciones innovadoras para reducir las emisiones de carbono para cumplir con el objetivo de calentamiento de 1.5 grados Celsius establecido por el Panel Internacional sobre Cambio Climático, sugieren los autores. La energía solar fotovoltaica, o paneles solares, representó el 40% de las nuevas energías renovables instaladas entre 2012 y 2021. A medida que disminuye el costo de los paneles solares, proyectos solares creativos como el de Yao podrían ayudar a la transición global a la

energía sostenible.

La inspiración para este estudio imaginativo le llegó a Yao mientras cruzaba un paso elevado durante su viaje nocturno al trabajo. “De repente miré hacia la carretera y pensé: Las carreteras están conectadas entre sí. Es como una red: los coches pueden moverse libremente de un lugar a otro”, dijo. “Pensé: ¿Por qué no convertimos nuestras carreteras en una red de energía fotovoltaica?”

Construir techos solares sobre las autopistas permitiría utilizar tierras ya desarrolladas para generar electricidad, lo que reduciría la demanda de energía que produce gases de efecto invernadero y, en última instancia, reduciría las emisiones de carbono. La Tierra está cubierta por más de 3.2 millones de kilómetros de autopistas, suficiente asfalto para rodear el ecuador 251 veces.

Los estacionamientos con techos solares han proliferado en los últimos años, pero las carreteras pavimentadas y techadas con energía fotovoltaica todavía están en sus inicios. Si bien algunos países han iniciado pequeños proyectos piloto de energía foto-

región. Basaron sus análisis en paneles fotovoltaicos de polisilicio con una generación máxima de energía de 250 vatios, colocados con una inclinación de 10 grados hacia los carriles exteriores de la autopista.

La instalación de techos solares sobre las autopistas y las principales carreteras arteriales del mundo utilizaría 52 mil 300 millones de paneles solares, dijo Yao. Los paneles solares que cubrirían las carreteras generarían hasta 17.578 teravatios-hora por año en todo el mundo, lo que es más de cuatro veces la producción anual de energía de los Estados Unidos. La instalación de techos solares sobre las principales carreteras arteriales generaría 13.570 teravatios-hora adicionales por año.

El costo por megavatio-hora y el potencial de generación de energía variarían geográficamente, y la mayoría de las instalaciones se construirían cerca de áreas densamente pobladas con muchas autopistas, como el este de China, Europa occidental y la costa este de Estados Unidos.

Si se instalaran techos fotovoltaicos en las carreteras de todo el mundo, se podría producir suficiente energía para reemplazar el equivalente a 9,66 gigatoneladas de dióxido de carbono generado por combustibles fósiles al año, o hasta dos tercios de las emisiones de gases de efecto invernadero en Estados Unidos en 2022.

“Esto realmente me sorprendió. No me había dado cuenta de que las carreteras por sí solas podrían soportar el despliegue de instalaciones fotovoltaicas tan grandes, generando más de la mitad de la demanda mundial de electricidad y aliviando enormemente la presión para reducir las emisiones globales de carbono”, dijo Yao.

Los techos solares de las carreteras también podrían reducir las muertes por accidentes de tráfico en todo el mundo en un 10,8%, especialmente en regiones con altas precipitaciones, al proteger a los conductores y la carretera de la lluvia y la nieve, estimó el estudio. Una mayor seguridad en las carreteras reduciría además los costos económicos de los accidentes de tráfico.

Sin embargo, la configuración futurista de las carreteras podría enfrentar contratiempos, incluidos los costosos montajes (posiblemente hasta cuatro veces el costo de los paneles terrestres equivalentes) y los costos de mantenimiento. Y más allá de esos desafíos hay problemas más mundanos, como cómo limpiar miles de millones de paneles solares •

Cubrir las carreteras de la Tierra con techos solares podría generar 17.58 PWh de electricidad al año, equivalente a más del 60% del consumo total de electricidad del mundo en 2023”

La Tierra está cubierta por más de 3.2 millones de kilómetros de autopistas, suficiente asfalto para rodear el ecuador 251 veces

voltaica en autopistas, destinados a demostrar la promesa de la tecnología, los largos tramos de autopistas cubiertos con paneles solares aún están muy lejos.

Los investigadores examinaron autopistas y carreteras arteriales importantes de todo el mundo y calcularon el costo de construir y mantener una red de paneles solares en cada país o

Estado Islámico se adjudica ataque que deja tres muertos en festival de Solingen en Alemania

Un comunicado del EI asegura que el ataque fue llevado a cabo "en venganza de los musulmanes en Palestina y en todas partes"

Terrorismo

Alan Rodríguez / EFE
mundo@cronica.com.mx

El Estado Islámico (EI) reivindicó este sábado el ataque ocurrido el viernes en la ciudad de Solingen, ubicada en el oeste de Alemania, que dejó un saldo de tres muertos y ocho heridos, cinco de ellos en estado crítico. Este trágico suceso se desarrolló en medio del "Festival de la Diversidad", una celebración de tres días con motivo del 650 aniversario de la fundación de la ciudad. La información fue difundida por la Agencia Amaq, el brazo de propaganda del EI, citando una fuente de seguridad anónima que afirmó que "el autor del ataque contra una concentración de cristianos en Solingen es un soldado del Estado Islámico". El comunicado breve compartido en canales de Telegram señaló que el ataque fue llevado a cabo "en venganza de los musulmanes en Palestina y en todas partes", aunque no se proporcionaron más detalles sobre el autor, cuya identidad no ha sido revelada.

El ataque se produjo el viernes por la noche, alrededor de las 21:40 hora local, en el casco histórico de Solingen, cerca de uno de los escenarios principales del festival, mientras un grupo de música tocaba en vivo. El agresor, armado con un cuchillo, atacó de manera alea-



La gente asiste a un servicio conmemorativo en el centro de la ciudad, cerca del lugar del apuñalamiento en Solingen, Alemania

toria a las personas que asistían al evento y logró escapar en medio del caos y la confusión. La policía de Renania del Norte-Westfalia (NRW) ha solicitado la colaboración ciudadana para localizar al atacante y ha habilitado una página web donde se pueden enviar videos y otras evidencias que puedan ayudar en la investigación.

Este sábado, las autoridades realizaron dos arrestos en relación con el ataque. El primero fue el de un adolescente de 15 años en Solingen, sospechoso de haber tenido conocimiento previo del atentado. Según informó Thorsten Fleiss, portavoz de la policía, dos mujeres testigos escucharon una conversación entre el detenido y otra persona sobre posibles planes de atentado, poco antes de que ocurrieran los crímenes. Tras los apuñalamientos, estas mujeres contactaron a las autoridades para de-

nunciarlo. Aunque aún no se ha confirmado si la persona con la que conversaba el menor es el autor del ataque, el fiscal superior Markus Caspers no descartó que el incidente tuviera motivación terrorista. En una rueda de prensa conjunta, la policía y la fiscalía antiterrorista regional evitaron proporcionar una descripción del atacante debido a la falta de claridad en los testimonios recogidos hasta el momento.

El segundo arresto se produjo tras una operación de las fuerzas especiales en un centro de acogida de refugiados en Solingen, siguiendo un indicio relacionado con el ataque. "Cuando los indicios se consolidan, se realiza un arresto", declaró un portavoz de la policía, sin confirmar si el individuo aprehendido podría ser el autor del atentado con cuchillo.

El ataque ha dejado conmocionada a

la pequeña ciudad de Solingen, de unos 160,000 habitantes, y ha generado una fuerte respuesta de las autoridades alemanas. El canciller Olaf Scholz calificó el suceso como un "terrible suceso" que lo ha "perturbado profundamente". Expresó su pesar por las víctimas y sus familias, subrayando la importancia de capturar al agresor rápidamente para que enfrente la justicia. También se pronunciaron el presidente de Renania del Norte-Westfalia, Hendrik Wüst, quien describió el ataque como un "acto de violencia brutal y sin sentido", y la ministra del Interior, Nancy Faeser, quien compartió su conmoción y solidaridad con las familias afectadas.

Este atentado es el primero reivindicado por el EI en Alemania desde 2016, cuando un extremista embistió con un camión un mercadillo de Navidad en Berlín, causando 13 muertos •

Rusia y Ucrania intercambian 230 prisioneros en zona fronteriza

Rusia y Ucrania llevaron a cabo un intercambio de 230 prisioneros de guerra este sábado. El canje se realizó tras la incursión de tropas ucranianas en la región rusa de Kursk el pasado 6 de agosto.

Según el Ministerio de Defensa de Rusia, 115 soldados rusos fueron liberados y entregados a las autoridades en Bielorrusia, donde actualmente se les realizan análisis médicos y psicológicos.

MEDIACIÓN DE EMIRATOS ÁRABES UNIDOS

El intercambio de prisioneros fue posible gracias a la mediación humanitaria de los Emiratos Árabes Unidos, un país que ya ha intervenido en otras ocasiones para facilitar acuerdos similares entre

las dos naciones en conflicto.

La participación de esta nación en la liberación de los prisioneros subraya la importancia de la diplomacia y la intervención humanitaria en la guerra que ya lleva más de dos años y medio.

RUSIA ENVIÓ RECLUTAS A KURSK

La mayoría de los soldados rusos liberados son jóvenes reclutas que estaban cumpliendo con su servicio militar obligatorio cuando las tropas ucranianas penetraron en Kursk.

Este hecho ha generado indignación entre diversas organizaciones de derechos humanos, que han criticado al gobierno ruso por exponer a jóvenes inexpertos al conflicto.



Prisioneros rusos capturados por las fuerzas ucranianas en la ofensiva en Kursk.

En respuesta a la situación, el Ministerio de Defensa ruso ha tomado medidas creando nuevas agrupaciones militares en las regiones de Kursk, Bélgorod

y Briansk, ante la incapacidad del Servicio Federal de Seguridad de garantizar la protección de estas áreas • (Alan Rodríguez/EFE)

China redibuja el mapa de sus mares con islas artificiales

Foto: EFE/Fuerzas Armadas Filipinas

La postura agresiva del coloso, basada en argumentos históricos y que esconde la militarización del océano, ha provocado conflictos con países vecinos y desafía las normativas internacionales

Asia

Diego Araiza

mundo@cronica.com.mx

En los últimos años, China ha construido islas artificiales en el Mar de China Meridional, una estrategia que ha intensificado las tensiones geopolíticas en Asia. Este mar, que cuenta con una extensión cercana a los 4 millones de km², es vital no solo por su tamaño, sino también por su importancia para el tráfico económico, permitiendo el flujo comercial entre Asia y otras regiones del mundo. Más del 50 por ciento de los recursos energéticos usados por China atraviesan este estrecho.

En este escenario, las llamadas Islas Spratly se han convertido en un punto de conflictos. Compuestas por más de 140 islas, arrecifes y rocas, estas islas están ubicadas en la parte sureste del Mar de China Meridional. Aunque la superficie que representan es relativamente pequeña, son cruciales debido a que su posesión supondría aumentar las Zonas Económicas Exclusivas. Al tráfico mercantil se suman los recursos pesqueros e hidrocarburos.

La disputa por las Islas Spratly involucra a varios países, incluyendo a China, Vietnam, Filipinas, Malasia, Brunei y Taiwán, que reclaman total o parcialmente la soberanía. La postura de China, basada en argumentos históricos, ha sido especialmente agresiva, pasando a la acción con la construcción de islas artificiales desde 2014 y la militarización de algunas de ellas.

Efectivamente, China está cambiando los mapas marítimos con el uso de embarcaciones de dragado, que extraen arena y roca del lecho marino para luego depositarlas sobre arrecifes, formando así una base lo suficientemente estable incluso para levantar infraestructura. Este es el método que permite a China expandir físicamente su territorio y, lo más importante, reclamar las aguas circundantes a sus "nuevas" islas como propias. Por si alguien pone en duda el método, China ha tenido a bien construir bases militares en tanto su industria desarrollo navíos de guerra y de desembarco armado expreso.



Las zonas de "construcción" marítima China y, en puntos, las zonas que ya mantiene ocupadas

Esta situación ha provocado enfrentamientos, como el ocurrido en 1988 entre China y Vietnam en el arrecife Johnson, donde murieron setenta marineros vietnamitas. El choque de dos buques, uno chino y otro filipino, el pasado 19 de agosto, es sólo un capítulo más de esta disputa por el control del estratégico mar.

IMPLICACIONES DE LA EXPANSIÓN

La expansión china en el Mar de China Meridional tiene profundas implicaciones regionales y globales. Para los países del Sudeste Asiático, representa una amenaza directa a su soberanía y a sus derechos sobre las Zona Económica Exclusiva. Vietnam y Filipinas han sido los más afectados. La Asociación de Naciones del Sudeste Asiático (ASEAN) ha intentado mediar en el conflicto, pero la falta de consenso ha dificultado la formulación de una solución.

A nivel global, la situación preocupa a otras potencias occidentales, que ven en las acciones de China un desafío al orden internacional. La libertad de navegación en el Mar de China Meridional es un tema crítico, dado que por estas aguas transita un tercio del comercio marítimo mundial. En respuesta, sin ser sorpresa para nadie, Estados Unidos ha incrementado sus patrullas de libertad de navegación (FONOP, por sus siglas en inglés) en la región, lo que ha llevado a

incidentes diplomáticos y enfrentamientos verbales con China.

A pesar de las afirmaciones de China de que estas islas son legítimas según el Derecho Internacional, en 2016, la Corte Permanente de Arbitraje de La Haya dictaminó que no tienen derecho a reclamar las aguas circundantes como propias. Sin embargo, China ha continuado con sus proyectos, argumentando que las islas forman parte de su territorio histórico.

Más allá de las consideraciones políticas y económicas, la construcción de islas artificiales ha tenido un impacto devastador en el medio ambiente marino. Los arrecifes de coral, que son vitales para la biodiversidad marina, han sido destruidos en el proceso de dragado y construcción. Este daño ecológico también tiene implicaciones a largo plazo para las comunidades costeras que dependen de estos ecosistemas para su sustento. La destrucción de los arrecifes podría llevar a una reducción significativa de las poblaciones de peces en la región, lo que afectaría tanto a la industria pesquera como a la seguridad alimentaria.

Además, el cambio en la geografía del mar debido a la creación de nuevas islas podría alterar las corrientes y otros patrones oceánicos, con consecuencias impredecibles para el clima y la ecología regional.

CHINA Y SU LUGAR EN EL GLOBO

La política exterior china, caracterizada por una actitud más asertiva y nacionalista, se ha visto reforzada en los últimos años por un entorno internacional cada vez más polarizado. Esta postura ha sido alimentada por la percepción de amenazas a su desarrollo económico y seguridad nacional. Bajo el liderazgo de Xi Jinping, China ha reforzado su capacidad militar y ha adoptado una estrategia de "preparación para la lucha", lo que se refleja en su actitud hacia las islas artificiales.

Además, la relación de China con otros actores globales se ha visto afectada por su manejo de las disputas territoriales. Las tensiones con Estados Unidos han crecido significativamente, no solo por el tema del Mar de China Meridional, sino también por otros conflictos como la guerra comercial y las acusaciones mutuas en el contexto de la pandemia de COVID-19. China ha respondido a estas presiones internacionales con un fortalecimiento de sus alianzas en Asia y una mayor presencia en organismos internacionales, buscando consolidar su posición como potencia global.

En resumen, la construcción de islas artificiales por parte de China en el Mar de China Meridional es un elemento clave en su estrategia geopolítica para afirmar su dominio en la región y proyectar su poder a nivel global.

Tipos de gentileza: Una muestra de la peor cara del ser humano



Cortesía

Fotograma del filme.

El cineasta Yorgos Lanthimos vuelve a hacer mancuerna con Emma Stone en este filme que muestra tres relatos retorcidos sobre la aceptación

CORTE Y QUEDA

AJ Navarro

X: @JustAJTacker

Después de coquetear con el cine industrial, el cineasta griego Yorgos Lanthimos regresa a sus raíces con la retorcida antología titulada *Tipos de gentileza*, en donde a través de tres pequeños relatos hilvana una narrativa llena de metáforas incómodas y un humor negro bastante enfermizo que nos recuerda aquellos tiempos de *Dogtooth* (2009), *Alpes* (2012) y *La Langosta* (2015), mostrando la vulnerabilidad y lo infame que podemos llegar a ser para ser aceptados.

Encontrando de nuevo a su musa en Emma Stone, la cinta plantea un tríptico en que seguimos de manera directa o indirecta, al señor M.R.F. y su destino. Esto lo hace a través de tres relatos, uno acerca de un hombre humillado carente de decisión y personalidad que está dispuesto a todo

por ser amado nuevamente por su jefe. El siguiente, muestra a un policía que sufre por la desaparición de su esposa hasta que es encontrada pero cuando ella regresa, todo parece ser diferente. Y, finalmente, una historia sobre un culto que está buscando un milagro mientras evade las impurezas del mundo real.

Una de las cosas más llamativas de esta nueva cinta del cineasta griego es que vuelve a colaborar en la construcción de este mundo con su viejo compañero, Efthimis Filippou, con quien creó ese estilo sórdido de relatos antes de su reconocimiento en Hollywood. Filippou y él optan por volver a una hostil tragicomedia en la que ni los personajes ni el espectador se sienten cómodos, sino que son sometidos a un montón de sinsabores que solamente los protagonistas saben cómo enfrentar y no siempre lo hacen de la mejor forma.

Otro interesante acierto sobre *Tipos de gentileza* recae en sus actores y cómo Lanthimos los utiliza para personificar diversos papeles en las tres historias. Esto solo demuestra la gran capacidad que tiene para el trabajo con ellos en sus filmes, destacando la labor de un Jesse Plemons cuyas transformaciones, sobre todo en los dos primeros segmentos, son brutales en fondo y forma.

Emma Stone nuevamente demuestra que, con Lanthimos, ha encontrado una dupla que la lleva a historias y papeles arriesgados. Si bien aquí no roba cámara como lo hace en sus anteriores colaboraciones con él, si destaca por su entrega y la

misma capacidad de metamorfosis. Mismo caso con Willem Defoe, que con toda la veteranía del mundo ofrece un papel bastante cruel que brilla por su abuso de poder en la primera historia, sin dejar de lado sus apariciones en los posteriores segmentos.

Sin embargo, *Tipos de gentileza* también presenta algo que, para los viejos conocedores del cineasta griego, ya es un sello. Eso es la voluntad retadora que tiene la cinta no sólo por ser la de mayor duración en su filmografía, sino por los momentos de crueldad y martirio que se cuecen a fuego lento en este tríptico lleno de lo peor de nuestra especie, ofreciendo momentos de verdadero tormento psicológico al espectador no sólo a través de su imaginario visual, sino de otros aspectos que rodean al filme.

Uno de ellos es, sin duda, la musicalización del compositor Jerskin Fendrix, que repite dosis después de su nominación al Oscar por *Pobres Criaturas*. Ahora, con solo cuatro pistas que se repiten constantemente en donde sigue jugando con ruidos disonantes y coros tétricos, además de una canción final vibrante, que Fendrix logra generar tensión e incomodidad en algunos de los instantes más molestos de las historias, alimentando un poco esos aires de misantropía en los que Lanthimos no duda ahondar ante la inherente maldad de nuestra especie.

Asimismo, los relatos de Lanthimos y Filippou sueltan críticas a diestra y siniestra sobre las obsesiones, las filias, la toxicidad y el fanatismo religioso, por mencio-

nar algunos tópicos, que resultan perversamente complejos y que nos invitan, de una forma un tanto retorcida, a abrazar sus formas más aberrantes y vulnerables. Ni qué decir del juego de las identidades y las máscaras, algo que es notorio en el ejercicio del griego.

Ni qué decir del control y el libre albedrío, algo que es notorio en las historias hechas por esta dupla desde hace años, creando un peculiar ensayo sobre todas estas dinámicas en donde la libertad y la sumisión chocan con la insignificancia existencialista de nosotros como seres humanos. Todo eso aderezado de un humor negro y un trabajo visual exquisito le da a *Tipos de gentileza* un espacio para la dura reflexión de nuestra naturaleza humana, aquella vulnerable que parece no aceptar los actos de bondad pura ni la capacidad de aceptar nuestros recuerdos, sino más bien huir de ellos hasta que sea demasiado tarde.

Las grandes metáforas y críticas de todo tipo vuelven a *Tipos de gentileza* en un ejercicio complejo y oscuramente divertido donde lo mordaz y retorcido se juntan con la necesidad de pertenencia y del amor, entre otras capas narrativas que no buscan dar una explicación o justificar lo que sucede, sino simplemente que la arbitrariedad y el caos conquisten este camino para regalarnos una dura moraleja final con todo y su remate en el que la lógica y la congruencia son dignas de la peor cara del ser humano mostradas en sus casi tres horas de duración.

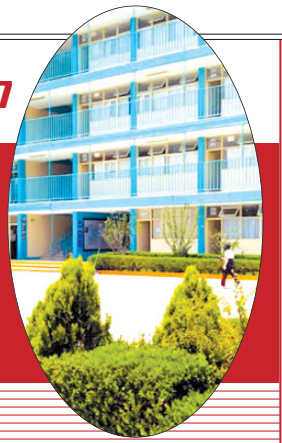

Sociedad

Pinturas rupestres, producto turístico

TEZOQUIPAN

► Habitantes de Tezoquipan se muestran entusiastas por recibir a visitantes tanto nacionales como internacionales



APUESTA. El turismo cultural se perfila como un motor clave para el desarrollo sostenible de la región, siempre y cuando se gestione de manera responsable.

[STAFF CRÓNICA HIDALGO]

Hidalgo se distingue por sus joyas turísticas que cautivan los sentidos de cualquier visitante y, actualmente, en el municipio de Alfajayucan, específicamente en la comunidad de Tezoquipan, se ha descubierto un impresionante conjunto de pinturas rupestres que revelan los vestigios de la rica historia cultural de la región.

Este hallazgo, ubicado a solo 20 minutos de Ixmiquilpan, se

convierte en un nuevo destino imprescindible para los amantes de la historia y la arqueología, ofreciendo una experiencia única que conecta a los visitantes con los ancestros de la zona.

Las pinturas, que datan de la época prehispánica, se encuentran en un entorno natural de extraordinaria belleza, rodeado de un río, barrancos y vegetación exuberante. Este descubrimiento no solo atestigua el talento artístico de las civilizaciones

que habitaron la región, sino que también representa una valiosa oportunidad para impulsar el turismo cultural en Hidalgo.

La comunidad de Tezoquipan, comprometida con la preservación de este invaluable patrimonio, ha organizado visitas guiadas y actividades educativas para que los visitantes puedan explorar y comprender la historia detrás de estas fascinantes obras de arte.

Las visitas están disponibles mediante previa reservación con guías locales capacitados, quienes enriquecerán la experiencia al compartir su conocimiento sobre la importancia cultural e histórica de las pinturas, además de relatar la forma en que estas han sido parte integral de la identidad local.

Erica, Enrique y Margarito, encargados de guiar a los visitantes por estos senderos, no solo ofrecen información sobre las pinturas rupestres, sino que también destacan las bellezas naturales circundantes y las caprichosas formas que las piedras han tomado a lo largo de los siglos.

Su guía permite a los visitantes vivir una experiencia única y enriquecedora que entrelaza historia, naturaleza y cultura.

Existe potencial en Zempoala

[MILTON CORTÉS GUTIÉRREZ]

La secretaria de Turismo de Hidalgo, Elizabeth Quintanar Álvarez, auguró un buen futuro a la industria en el municipio de Zempoala, ante el crecimiento exponencial que se ha tenido en el lugar.

Durante la inauguración del "Museo Bicentenario", la funcionaria destacó el trabajo emprendido en la materia a partir de la declaratoria como pueblo mágico.

Señaló que al tener como principal atractivo el Acueducto del Padre Tembleque, declarado pa-

trimonio de la humanidad en el apartado cultural, ha incrementado el interés de turistas de Estados Unidos, Canadá e Inglaterra, por visitar las riquezas históricas de este sitio.

Dijo que ahora el nuevo atractivo con el que cuenta Zempoala, apoyado con infografías traducidas al idioma inglés, se fortalece la infraestructura y la oferta para fungir como uno de los municipios con declaratoria de pueblo mágico con mayor desarrollo en este sentido.

SALUD
SECRETARÍA DE SALUD

Ante una
INUNDACIÓN
CONSUME
DESINFECTADA

AGREGA 1 GOTTA DE PLATA COLOIDAL POR CADA 2 LITROS.

2 GOTAS DE CLORO POR CADA LITRO DE AGUA Y DÉJALA REPOSAR POR 30 MINUTOS.

DÉJALA HERVIR DURANTE 5 MINUTOS A PARTIR DEL PRIMER HERVOR.

HIDALGO
PRIMERO EL PUEBLO
— 1928 2028 —

temporada de lluvias

Infórmate sobre pronóstico del clima.

Recuerda tener a la mano tu mochila de emergencia.

No tires basura en la calle y mantén limpias las coladeras, rejillas y azoteas.

Evita tener objetos donde se pueda estancar el agua.

Usa paraguas o impermeable si sales de casa.

ESPECIAL