



ESTATAL | 5

La Contraloría instaló un Módulo de Quejas y Denuncias Contra la Corrupción, esto en el recinto ferial de capital

[STAFF CRÓNICA HIDALGO]



ESTATAL | 7

SSH indicó que registran más de 347 mil 165 casos de IRAS, lo cual representa un incremento del 0.5 %, en comparación con el 2023

[ALBERTO QUINTANA CODALLOS]

*Valores:	
Moneda	Venta en pesos
Dólar (\$)	19.73
Euro (€)	21.21
Libra (£)	25.33

*Fuente: CitiBanamex.

PRESIDENTE:
Jorge Kahwagi Gastine
DIRECTOR GENERAL
Rafael García Garza

SÁBADO 5
OCTUBRE 2024
AÑO 16 N° 5616

LA CRÓNICA DE HOY en Hidalgo

www.cronicahidalgo.com

Descartan riesgos, previo a elecciones extraordinarias

- Guillermo Olivares Reyna indica que hay paz, previo a la jornada electoral
- Salvador Cruz Neri resaltó estrecha coordinación con el Ejército y la GN

[ALBERTO QUINTANA CODALLOS]

Durante el desarrollo de las elecciones extraordinarias en Cuauhtémoc no se observa un riesgo, hay paz y tranquilidad previo a la jornada electoral, afirmó el secretario de gobierno Guillermo Olivares Reyna durante la reunión con partidos políticos.

"La fiesta cívica será una realidad, que sea un día para que la población ejerza su de-

recho al voto en las casillas que se habrán de instalar, con la participación de los partidos políticos y las autoridades del Instituto Estatal Electoral del Estado de Hidalgo (IEEH)".

Guillermo Olivares hizo un llamado a la población de la citada demarcación para que reporte cualquier sospecha de conductas delictivas o planes de alteración de la paz social, por lo cual se tendrá una reunión en la plaza pública el próximo lunes. **.3**



Encabezó el gobernador de Hidalgo, Julio Menchaca Salazar, la reunión mensual con integrantes del Gabinete estatal para revisar temas ordinarios, así como los pormenores de la próxima visita de la presidenta, Claudia Sheinbaum Pardo, a la entidad.



Trabajos en varias regiones: SIPDUS

■ Secretaría enfoca esfuerzos para quitar escombros, tras los derrumbes y deslaves en carreteras estatales **.5**

Incremento en casos de intento de extorsiones telefónicas en la ZMP **.9**



ESTATAL | 9

En 16 municipios: IMSS-Bienestar fortalece el 1er nivel de atención, esto con la incorporación de 51 profesionales de Cuba



REGIONES | 10

Instalaron los Copladem en Tezontepec y Tepeji: participaron autoridades locales y estatales; Tello destaca los beneficios

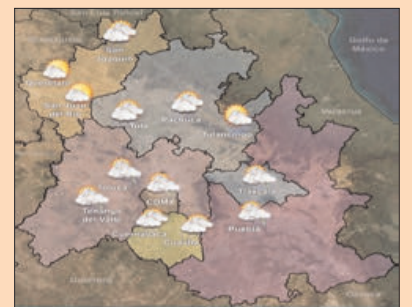

Directorio
LA CRÓNICA DE HOY
en HIDALGO

PRESIDENTE:
Jorge Kahwagi Gastine
VICEPRESIDENTE:
Jorge Kahwagi Macari
DIRECTOR GENERAL:
Rafael García Garza

DIRECTOR GENERAL: José Ángel Silva Hidalgo
DIRECTOR EDITORIAL: Andrés Torres Aguirre
EDITORA GENERAL: Daisy Barrios Romero
EDITOR ADJUNTO: Luis Enrique Juárez Guzmán
FOTOGRAFÍA: Aldo Falcón Jiménez
PAGINADORES: Jazmín Falcón Jiménez
Julio Enrique Hoyos León
Alejandro Ortega Betancourt

■ Impreso en LCImpresos S.A. de C.V., ubicación en Calzada Azcapotzalco-La Villa 160, Col. San Marcos, CDMX.
■ Número de Certificado de Reserva, 04-2010-030418300100-101 del Indautor, Dirección de Reservas de Derechos de la SEP.
■ Número de Certificado de Licitud de Título y Contenido, 14786, de la Comisión Calificadora de Publicaciones y Revistas Ilustradas de la Secretaría de Gobernación.
■ El contenido de los artículos es responsabilidad de los autores. Todos los derechos están reservados. Queda prohibida la reproducción parcial o total del material publicado sin consentimiento por escrito de los editores.
■ DOMICILIO: Bulevar Valle de San Javier No. 534, interiores 101 y 102. Fraccionamiento Valle de San Javier. CP. 42086
■ SUSCRIPCIONES: 719-7767, 719-3641
cronichidalgo@hotmail.com

GRILLERÍAS



AGENDA

Lideró el gobernador de Hidalgo, Julio Menchaca Salazar, la reunión mensual con integrantes del Gabinete estatal para revisar temas ordinarios, así como los pormenores de la próxima visita de la presidenta, Claudia Sheinbaum Pardo, a la entidad. Manifestó el titular del Ejecutivo en Hidalgo que "este domingo 6 de octubre recibiremos a la presidenta Claudia Sheinbaum Pardo, quien abordará algunos de los proyectos prioritarios que el Gobierno de México tiene para nuestro estado. Estamos muy contentos con esta visita, pues habla de la buena relación que existe entre ambas administraciones".

IRAS

La Secretaría de Salud de Hidalgo indicó que registran 347 mil 165 casos de infecciones respiratorias agudas (IRAS), lo cual representa un incremento del 0.5 por ciento en comparación con el año pasado. Según las estadísticas registradas, en 2023 se contabilizaron un total de 345 mil 362 casos, en diversos municipios de la entidad hidalguense.

PERO...

Aunque pareciera que todo es Morena, pues no... Una vez que las elecciones pasadas revelaron el impacto de ese "movimiento" queda claro que uno de los grandes desafíos para las otras cúpulas es asirse a sus bases y demostrar que pueden ser una oposición de altura. En local el relevo generacional implica ver de dónde surgirán los nuevos liderazgos.

CASO

Parientes de José Luis Martínez Hernández, quien falleció en Estados Unidos, apelan a la bondad de los hidalguenses para repatriar el cuerpo del originario de Pisaflores. Detallaron que carecen de los medios económicos para tal fin; a dicha petición se sumaron habitantes de La Gargantilla, su sitio de origen.

Esta columna, así como Arriba y Abajo se basan en trascendidos o hechos sin confirmar que circulan en los corrillos políticos.

arriba



FELIPE ARREOLA

Destaca el coordinador federal del IMSS-Bienestar en Hidalgo, Felipe Arreola Torres, que con personal cubano sumará su trabajo a las comunidades marginadas en la entidad: la idea es lograr que, por primera vez, que haya un médico en cada una de las 484 unidades de salud de primer nivel de atención en el estado.

abajo



SANTIAGO HERNÁNDEZ

Quien fuera alcalde de Tezontepec de Aldama no está en los más altos niveles de popularidad y es que la gestión 2020-2024 dejó sinsabores porque los resultados se quedaron cortos y bueno, ahora no se sabe qué lugar ocupara en la cúpula que lo llevó a ese cargo.

LA IMAGEN



SIN RETORNO

La mañana de este viernes tres personas perdieron la vida en un accidente vial que se presentó en la carretera Pachuca-Huejutla, en su tramo correspondiente al municipio de Mineral del Monte. De acuerdo con la Policía Estatal, dicho percance se presentó a la altura de la Mina "La Dificultad": un vehículo y un tractocamión, los involucrados. Tres personas que viajaban en el

auto compacto perecieron, mientras su acompañante resultó lesionado por lo que fue trasladado al hospital para su atención médica. Por dicho hecho, personal de la Procuraduría General de Justicia del Estado de Hidalgo (PGJEH) inició la carpeta de investigación correspondiente.

Foto: Especial.

Sábado 05 de octubre de 2024

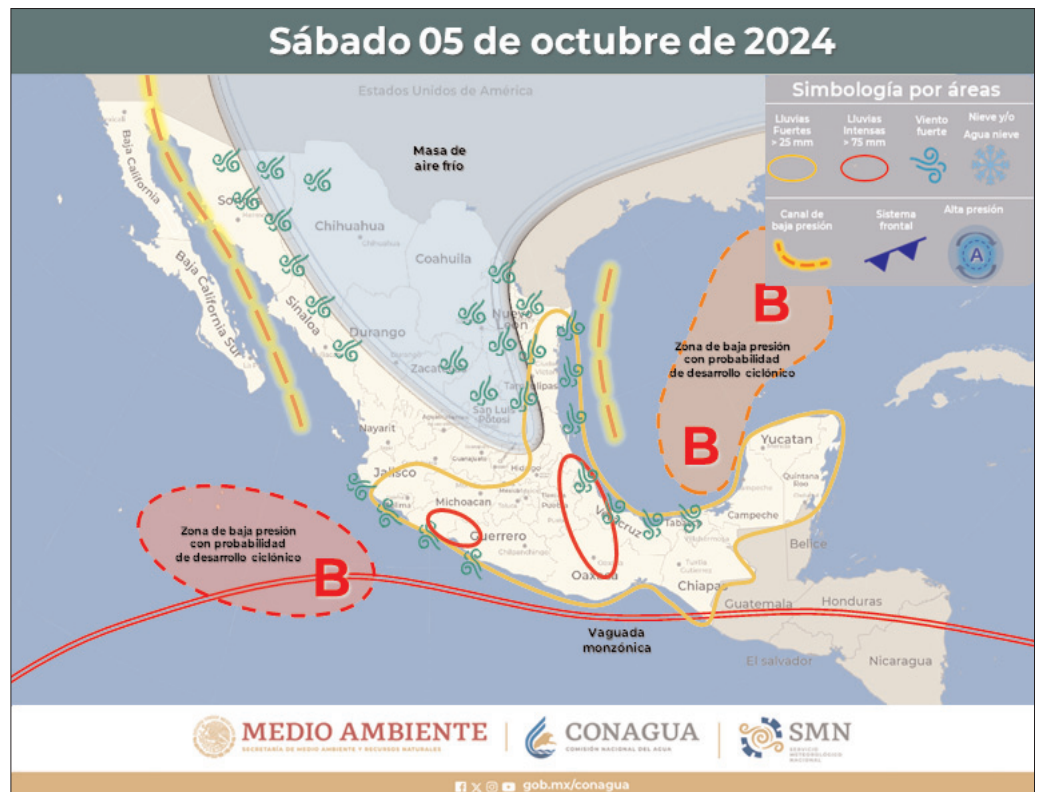

"Aquí todos somos un poco ladrones. Pero yo no tengo más que una mano, mientras mis adversarios tienen dos": Alfonso Méndez Plancarte



JULIO MENCHACA

Afinan detalles para la primera visita de Claudia Sheinbaum

[STAFF CRÓNICA HIDALGO]

■ Encabezó el gobernador de Hidalgo, Julio Menchaca Salazar, la reunión mensual con integrantes del Gabinete estatal para revisar temas ordinarios, así como los pormenores de la próxima visita de la presidenta, Claudia Sheinbaum Pardo, a la entidad.

Manifestó el titular del Ejecutivo en Hidalgo que "este domingo 6 de octubre recibiremos a la presidenta Claudia Sheinbaum Pardo, quien abordará algunos de los proyectos prioritarios que el Gobierno

de México tiene para nuestro estado. Estamos muy contentos con esta visita, pues habla de la buena relación que existe entre ambas administraciones".

Menchaca Salazar recordó que cada una de las dependencias estatales ya se encuentra en procesos de coordinación con las secretarías federales, con la intención de verificar el avance de los proyectos en ejecución y la puesta en marcha de las políticas públicas planteadas por la presidenta en cada rubro.



ALDO FALCÓN

SECRETARIO DE GOBIERNO. En el desarrollo de las elecciones extraordinarias no se observan riesgos, hay paz, previo a la jornada electoral; hizo un llamado a la población para que reporte cualquier sospecha de conductas delictivas o planes de alteración de la paz social

GUILLERMO OLIVARES REYNA

Hay paz y tranquilidad en Cuauhtepc

[ALBERTO QUINTANA CODALLOS]

Durante el desarrollo de las elecciones extraordinarias en Cuauhtepc no se observa un riesgo, hay paz y tranquilidad previo a la jornada electoral, afirmó el secretario de gobierno Guillermo Olivares Reyna durante la reunión con partidos políticos.

"La fiesta cívica será una realidad, que sea un día para que la población ejerza su derecho al voto en las casillas que se

para que reporte cualquier sospecha de conductas delictivas o planes de alteración de la paz social, por lo cual se tendrá una reunión en la plaza pública el próximo lunes.

El secretario de Seguridad Pública de Hidalgo (SSPH), Salvador Cruz Neri, puntualizó que tienen una estrecha coordinación con el Ejército Mexicano y Guardia Nacional (GN) para el desarrollo de las elecciones locales y traslado de las boletas.

"Para las elecciones extraordinarias de Cuauhtepc se diseñó un operativo de seguridad pública, que se implementará en los diversos municipios de la región y la población tenga tranquilidad durante el desarrollo de las campañas y elec-

MORENA
Marco Antonio Rico Mercado convocó a firmar un pacto de civildad con los partidos políticos, evitar las descalificaciones, guerra sucia y discursos de odio

PNAH
Sergio Hernández invitó a los consejeros del IEEH a estar presentes en la firma del pacto de civildad que rubricarán los institutos políticos

Guillermo Olivares hizo un llamado a la población de la citada demarcación



ALDO FALCÓN

SSPH. Para las elecciones extraordinarias de Cuauhtepc se diseñó un operativo que se implementará en los diversos municipios de la región y la población tenga la tranquilidad durante el desarrollo de las campañas y elecciones locales.

ciones locales".

Salvador Cruz acentuó que habrá una comunicación permanente con las fuerzas federales, para que el proceso electoral transcurra en paz y tranquilidad el día de las elecciones.

La fiscal electoral del estado de Hidalgo, Diana Rodríguez, informó que cuentan con un programa de prevención de delito

electoral, por lo cual serán capacitados los integrantes del consejo municipal de Cuauhtepc.

Así como a los integrantes del consejo distrital de Tepeapulco, capacitadores y supervisores electorales del Instituto Nacional Electoral (INE), servidores públicos en materia de blindaje electoral.

Por su parte, el presidente es-

tatal del Partido Morena, Marco Antonio Rico Mercado, convocó a firmar un pacto de civildad con los partidos políticos, evitar las descalificaciones, guerra sucia y discursos de odio; el dirigente de Nueva Alianza, Sergio Hernández, invitó a los consejeros del IEEH a estar presentes en la firma del pacto de civildad que signarán los institutos políticos.



TEMPORADA DE LLUVIAS

Antes
Identifica las áreas seguras y las de alto riesgo de la comunidad. Guarda tus documentos personales en bolsas plásticas. Ten a la mano tu mochila de emergencia.

Durante
Conserva la calma y sigue las instrucciones. Busca tu refugio temporal más cercano en caso de que tu casa esté en peligro. Evita cruzar ríos crecidos o caminar cerca de la orilla de estos.

Después
Verifica las condiciones de tu casa. Aléjate de cables eléctricos caídos. Si tu casa resultó afectada, regresa hasta que las autoridades lo indiquen.



Después de las lluvias intensas y ciclones tropicales, tú puedes prevenir enfermedades gastrointestinales y transmitidas por vector.

- Asegúrate de que tus alimentos estén limpios.
- En caso de inundación, no consumas alimentos crudos, en mal estado, de dudosa procedencia o que hayan estado en contacto con el agua.
- Bebe agua embotellada, hervida o desinfectada.
- Desaloja el agua estancada para evitar criaderos de mosquitos.



Durante lluvias y ciclones tropicales, consume sólo agua embotellada o agua hervida, clorada y desinfectada, evita las diarreas.



PREOCÚPATE MENOS, EXPLORA MÁS

20°35'49.0"N 98°45'47.0"W - METZITLÁN

Experiencias que conectan

FERIA PATRONAL

Insisten artesanos en garantizar la participación al talento local

[MILTON CORTÉS GUTIÉRREZ]

Entre las inconformidades que pudieran haber surgido por la reducción del grupo de participantes en la feria patronal de San Francisco del presente año, artesanos destacaron la postura de garantizar la participación al talento local.

Durante el segundo día actividades del sector artesanal en la plazuela Aniceto Ortega, los artesanos y emprendedores destacaron que se haya otorgado prioridad a integrantes de estos dos grupos para exponer durante los tres días

de la feria patronal.

Hermelinda Salas Ortiz, en nombre del sector, destacó que entre todas las afectaciones que causó reducir la feria a su mínima expresión se posible que los artesanos participantes mantuvieran su posibilidad de venta.

"Ha disminuido la asistencia de la gente y es lógico porque muchos vienen a buscar los juegos mecánicos, pero conforme transcurren las horas ha mejorado la afluencia y es importante que los visitantes se percaten del talento de

artesanos y emprendedores, que siguen presentes en espera de que las visitas incrementen en hora recientes".

Subrayó la artesana que de esta manera no se deja abandonado al sector y se impulsa lo que se elabora en la ciudad, lo cual afirma, está bien hecho y merece ser reconocido y adquirido por los visitantes.

El presidente municipal, Jorge Alberto Reyes, también recalzó que dentro las actividades patronales en que los comerciantes que se establecieron tanto en la zona del atrio del Exconvento de San Francisco, como en el pabellón artesanal, fueran de su totalidad para Pachuca.

Dijo que su administración está comprometida con el desarrollo del comercio, el sector artesanal y emprendedores locales, por lo que invitó a la población a sumarse a las actividades y conocer la oferta



ALDO FALCÓN

ta que se tendrá hasta este domingo.

Añadió que siempre se buscará lo mejor para la ciudad y como consecuencia se dio continuidad a las tradiciones como este 4 de octubre al realizarse las tradicionales "Mañanitas" a San Francisco.

CONTRALORÍA

Módulo de Quejas y Denuncias Contra la Corrupción desde el recinto ferial; labor

[STAFF CRÓNICA HIDALGO]

En un esfuerzo por fortalecer la rendición de cuentas y el combate a la corrupción, la Contraloría instaló un Módulo de Quejas y Denuncias Contra la Corrupción, para facilitar la presentación de quejas, denuncias y sugerencias.

Dicho espacio funcionará durante todos los días de feria como una herramienta clave para que los asistentes puedan manifestar cualquier inconformidad sobre el desempeño de los servidores públicos estatales.

Cabe señalar que, esta estrategia responde a la instrucción del gobernador Julio Menchaca, quien prioriza la importancia de garantizar y asegurar una gestión gubernamental transparente y eficiente.

Al respecto, el titular de la dependencia, Álvaro Bardales, explicó que mediante este espacio se pretende dar un seguimiento puntual a las quejas recibidas. "¿Quién mejor que la ciudadanía para ayudarnos en nuestra mejora constante?", señaló, al tiempo que aseveró que las denuncias serán investigadas con seriedad, con el fin de corregir cualquier irregularidad y mejorar la calidad del servicio gubernamental.

Asimismo, el funcionario hizo un llamado a que las quejas presentadas estén respaldadas por pruebas, con el fin de evitar señalamientos infundados que podrían dañar injustamente la reputación de servidores públicos y desviar recursos en investigaciones innecesarias.

De esa forma, el Módulo de Quejas y Denuncias Contra la Corrupción favorecerá llevar a cabo procesos más transparentes, pero sobre todo ofrecer una atención de mejor calidad.



DIRECTRIZ. Informó la Secretaría de Infraestructura Pública y Desarrollo Urbano Sostenible que mantienen un monitoreo permanente en distintas zonas de la entidad para verificar las condiciones de las vías de comunicación y continúan con el retiro de material.

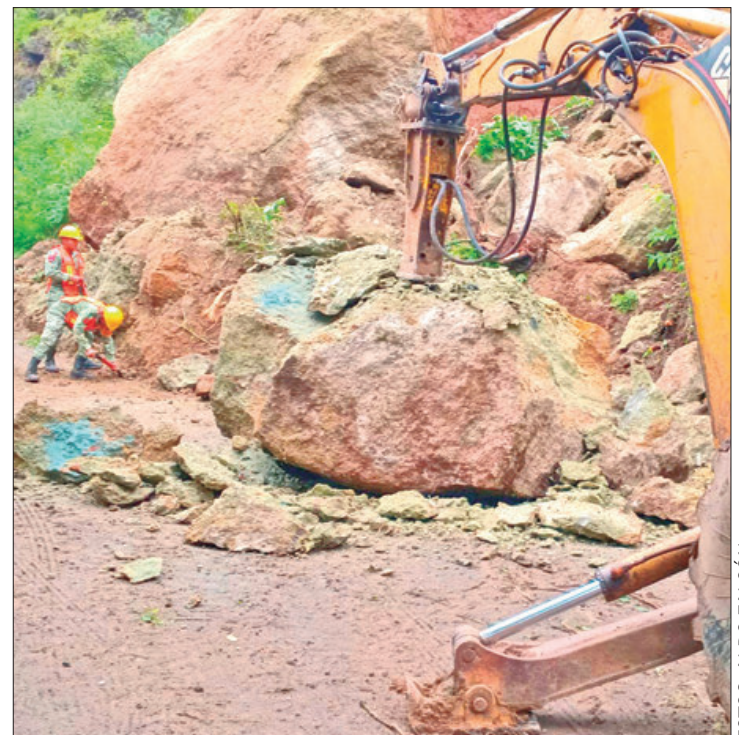

FOTOS: ALDO FALCÓN

TRABAJOS EN VARIAS REGIONES

CONTEXTO

► En la vía estatal Molango- Xochicoatlán sigue latente el derrumbe, por ello personal de Conservación de Carreteras y Ejército Mexicano continúan con extracción de material

[ALBERTO QUINTANA CODALLOS]

Siguen los trabajos en varias regiones de la entidad para quitar el material, tras los derrumbes y deslaves, en las carreteras estatales a consecuencia de las lluvias, informó la Secretaría de Infraestructura Pública y Desarrollo Urbano Sostenible (SIPDUS).

La dependencia estatal indicó que en la vía de comunicación estatal Molango- Xochicoatlán sigue latente el derrumbe, por lo cual personal de Conser-

vación de Carreteras y Ejército Mexicano continúan con trabajos de extracción de material.

El llamado de las autoridades de la localidad pide a los automovilistas que manejen con precaución en la zona.

Detalló que se mantiene un monitoreo permanente en distintas zonas de la entidad para verificar las condiciones de las vías de comunicación y continúan con el retiro de material de los derrumbes presentados por las lluvias.

"El llamado a los conducto-

res que utilizan las diversas vías de comunicación es atender los señalamientos del personal de la SIPDUS, así como de las Secretarías de Seguridad Pública, estatal y municipal".

Lo más importante es que respeten los límites de velocidad, que no rebasen en zonas montañosas, sobre todo porque hay bancos de niebla que afectan la visibilidad de los operadores.

Por su parte la Comisión Nacional del Agua (Conagua) pronosticó lluvias torrenciales en Hidalgo, las precipitaciones po-

drán estar acompañadas de descargas eléctricas, rachas fuertes de viento de 40 y 60 kilómetros y caída de granizo.

Las lluvias de mayor intensidad podrían generar deslaves, incremento en niveles de ríos y arroyos, desbordamientos e inundaciones en zonas bajas de las localidades,

De ahí que exhortó a la población a atender los avisos del Servicio Meteorológico Nacional (SMN), de la Conagua y seguir recomendaciones de Protección Civil.



HIDALGO
PRIMERO EL PUEBLO
2022-2024

DEJA UN LEGADO DE TRANQUILIDAD

Requisitos indispensables para hacer tu testamento:

- Identificación oficial vigente
- CURP

¡Planifica hoy!

COLEGIO DE NOTARIOS DEL ESTADO DE HIDALGO

TESTAMENTO

PÚBLICO ABIERTO

DURANTE LOS MESES DE SEPTIEMBRE Y OCTUBRE EL COSTO ES:
\$2,500 PÚBLICO EN GENERAL • \$950 ADULTOS MAYORES



CONVIÉRTETE EN UNA HEROÍNA AMBIENTAL

ACOPIO PERMANENTE

LUNES a DOMINGO
de 9 a 16 horas

1 2 3 4

ELECTRÓNICOS CARTÓN ELECTRODOMÉSTICOS PAPEL

IMPOR TANTE

*El papel y cartón **no deben** estar húmedos, ni tener grapas, clips o broches

*De preferencia **traerlo** en caja de cartón o atado



Imprime
en los Centros Regionales de Hacienda:

Acta de Nacimiento

Acta de Matrimonio

Requisitos:
- Identificación Oficial Vigente
- CURP

Costo
\$141.00
(documento certificado)

También consulta en:
<https://ruts.hidalgo.gob.mx/ver/1323>

Ubica el Centro más cercano a tu municipio:
<https://portaltributario.hidalgo.gob.mx/directorio-crh.html>

HACIENDA
SECRETARÍA DE HACIENDA



¡INFÓRMATE
con fuentes oficiales!

¿Qué autos verifican en SEPTIEMBRE Y OCTUBRE?

HOLOGRAMA ROJO

3 y 4

HORARIO DE ATENCIÓN DE CENTROS DE VERIFICACIÓN
Lunes a sábado de 7:00 a 20:00 horas

MUÉVETE verde

HIDALGO
PRIMERO EL PUEBLO
2022-2024

MEDIO AMBIENTE
SECRETARÍA DE MEDIO AMBIENTE Y RECURSOS NATURALES



ALDO FALCÓN

Al viajar no regrese con paludismo: SSH

SABERES

EN HIDALGO

Registran 347 mil 165 casos de IRAS

[ALBERTO QUINTANA CODALLOS]

La Secretaría de Salud de Hidalgo (SSH) indicó que registran 347 mil 165 casos de infecciones respiratorias agudas (IRAS), lo cual representa un incremento del 0.5 por ciento (%) en comparación con el año pasado.

Según las estadísticas registradas en 2023 se contabilizaron un total de 345 mil 362 casos de estas enfermedades en diversos municipios de la entidad hidalguense.

Las autoridades del Sector Salud hicieron un llamado a la población hidalguense a implementar los protocolos sanitarios y evitar el incremento de este padecimiento en sus localidades.

"Las infecciones respiratorias agudas son enfermedades que afectan desde oídos, nariz, garganta hasta los pulmones, generalmente se autolimitan, es decir, no requieren de antibióticos para curarlas y no suelen durar más de 15 días".

La SSH puntualizó que son ocasionadas en su mayoría por virus, también por bacterias o parásitos, que se transmiten de persona a persona a través de las gotitas de saliva que expulsamos al toser o estornudar.

Además, puede ser por contacto con superficies contaminadas como son manijas de las puertas, barandales de transporte público, mesas o escritorio, entre otros objetos.

Detalló que la mayor parte de las infecciones respiratorias son causadas por virus y no necesitan antibióticos, sólo tratamiento para los síntomas que provocan y solo se controla la fiebre o disminuye el dolor de garganta.

[STAFF CRÓNICA HIDALGO]

Aparece el paludismo, o malaria, como una enfermedad causada por el parásito *Plasmodium*, que se transmite a través de la picadura del mosquito *Anopheles*.

Detalla la Secretaría de Salud de Hidalgo (SSH) que se manifiesta con fiebre alta, escalofríos, sudoración, dolor de cabeza, dolor muscular, fatiga, confusión, convulsiones y dificultad para respirar. Aunque es peligrosa, se puede prevenir y curar.

Los síntomas se presentan entre 10 y 15 días posteriores a la picadura del mosquito infectado, si estos no se tratan en las primeras 24 horas, se puede agravar, e incluso causar la muerte.

Bebés, niños pequeños, mujeres embarazadas, personas con VIH/Sida tienen mayor riesgo de sufrir complicaciones.

Aunque en Hidalgo no se han registrado casos recientes de esta enfermedad, la SSH mantiene una permanente vigilancia epidemiológica para evitar la presencia de casos importados.

Es decir, personas que residen o provienen de áreas con antecedentes de transmisión de paludismo, y que en el último mes presenten o hayan presentado los síntomas descritos anteriormente.

Además, la SSH, en coordinación con autoridades estatales, municipales y con la participación comunitaria, realiza las acciones periódicas de control del mosquito trasmisor tanto en su etapa larvaria como adulta.

En México y Centroamérica, las acciones sanitarias y preventivas han permitido que se esté cerca de erradicar esta enfermedad, que en los últimos 15 años ha pasado de registrar más de 7 mil casos al año, a mantener una disminución de menos de 500 casos anuales.

Y se concentra en áreas específicas, principalmente en regiones rurales de los estados de Chiapas, Campeche, Sinaloa, Nayarit y Oaxaca.

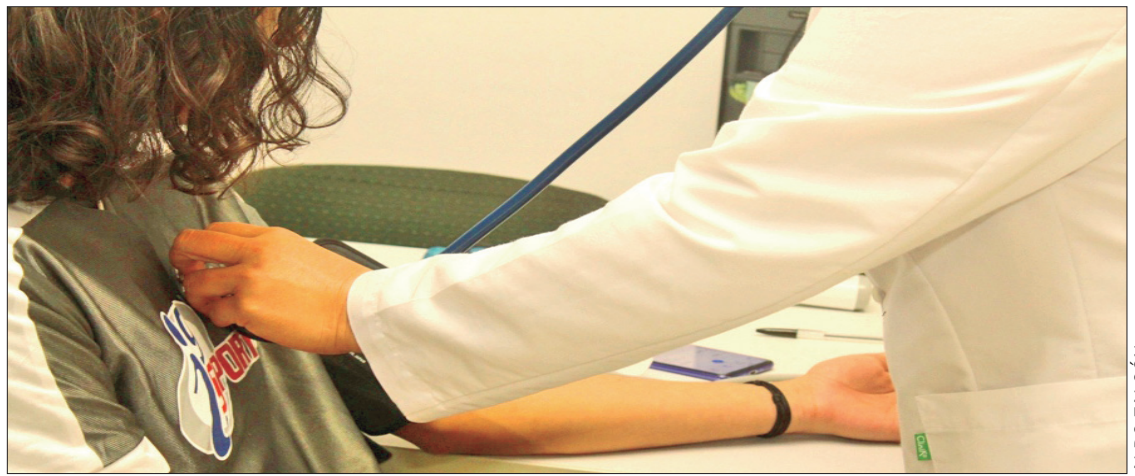

ALDO FALCÓN

DETALLES. Paludismo, o malaria, como una enfermedad causada por el parásito *Plasmodium*, que se transmite a través de la picadura del mosquito *Anopheles*.

Recomendaciones para quienes viajan a países o regiones donde hay presencia de paludismo

Entre las recomendaciones que se hacen a las personas que viajan a países o regiones donde hay presencia de paludismo, así como a los visitantes de aquellas zonas endémicas, la SSH señala:

1. Al viajar, verifica el riesgo de paludismo en tu lugar de destino. Consulta fuentes confiables, como la Organización Mundial de la Salud (OMS), para conocer el riesgo de paludismo en la región a la que viajas. En algunos casos, el paludismo puede estar presente solo en ciertas áreas o durante ciertas estaciones del año.

2. Prevenir las picaduras de mosquitos. Para prevenir un posible contagio de paludismo o alguna otra enfermedad transmitida por vector (mosquito), utiliza repelente de insectos que contenga DEET, picaridina o aceite de eucalipto de limón. Aplica en la piel que quede expuesta (en las zonas que no cubra la ropa).

En la medida de lo posible, se debe usar ropa de manga larga, pantalones largos y calcetines, especialmente durante las horas de mayor actividad de los mosquitos (al amanecer y anochecer). Si vas a dormir en zonas rurales o áreas con riesgo, utiliza mosquiteros tratados con insecticida para protegerte mientras duermes.

3. En el país, de manera general no se recomienda a los viajeros vacunación previa o medicación preventiva contra el paludismo. Sin embargo, si permanecerás mucho tiempo en áreas rurales, consulta a la unidad de Salud más cercana para considerar la pertinencia de su uso, y la medicación adecuada.

En el caso de viajar a otro país, o de visitantes extranjeros, se les recomienda consultar especialistas en medicina del viajero para que les prescriba un medicamento antipalúdico adecuado.

La elección del medicamento dependerá del

destino, duración del viaje, y tu estado de salud general. Es crucial seguir el régimen de medicación tal como se prescribe, esto generalmente implica empezar el medicamento antes de viajar, durante tu estancia, y por un tiempo después de regresar.

4. En caso de presentar síntomas durante, o después de tu viaje. Si durante tu viaje, o al regresar, desarrollas fiebre, escalofríos, dolores musculares o fatiga, busca atención médica de inmediato, e informa tu historial de viaje. El paludismo puede tener un periodo de incubación de hasta dos semanas, por lo que es importante estar atento a los síntomas, incluso después al regresar de tu viaje a las áreas de riesgo.

5. Las mujeres embarazadas se encuentran en mayor riesgo de sufrir complicaciones por el paludismo, por lo que se recomienda tomen precauciones adicionales, considerando, de ser necesario, posponer el viaje a zonas con alta presencia de la enfermedad.

En el caso de menores de edad y personas mayores: Estos sectores de la población, también pueden presentar complicaciones graves, por ello es importante extremar precauciones. Deberán recibir tratamiento preventivo y redoblar la prevención contra las picaduras de mosquitos.

La Secretaría de Salud SSH reitera la recomendación de estar atentos a la presencia de síntomas, que se presentan entre 10 y 15 días posteriores al viaje, y acudir a recibir atención médica en las primeras 24 horas, ya que, de no hacerlo, se pueden presentar complicaciones o incluso la muerte.

Se debe informar a los servicios médicos, sobre el historial de viajes, para agilizar el diagnóstico y la atención.



TURISMO
SECRETARÍA DE TURISMO

OEEH
OPERADORA DE EVENTOS
DEL ESTADO DE HIDALGO

San FRANCISCO

FERIA DE PACHUCA 2024



**DEL 26 DE SEPTIEMBRE
AL 20 DE OCTUBRE**

¡Látelo con orgullo!

DÍA DE LA SONRISA

Mantener los hábitos de higiene: salud bucal

■ En el Día Mundial de la Sonrisa, 4 de octubre, el Instituto Mexicano del Seguro Social (IMSS) en Hidalgo señala la importancia de mantener hábitos de higiene para tener una salud bucal y lograr una sonrisa radiante, pilar fundamental que contribuye a la calidad de vida.

Al sonreír, nuestro cuerpo libera endorfinas y serotonina, hormonas que nos hacen sentir más felices, estas reducen el estrés y mejoran nuestro estado de ánimo, por este motivo al realizar esta acción aumenta la sensación de bienestar.

La doctora Nely Blancas Lecona, supervisora de Estomatología del IMSS, enfatizó que cuidar nuestra boca es esencial no solo para una buena salud dental, sino también para el bienestar emocional, por lo que es fundamental lavarse los dientes tres veces al día con pasta y cepillo dental después de cada comida y utilizar hilo dental antes de dormir, estas acciones son básicas para evitar la acumulación de placa.

Además, es importante moderar el consumo de alimentos ricos en azúcares, ya que estos pueden perjudicar a los dientes causando caries y optar por una dieta equilibrada no solo mejora nuestra salud general, sino que también protege las piezas dentales. (Staff Crónica Hidalgo)

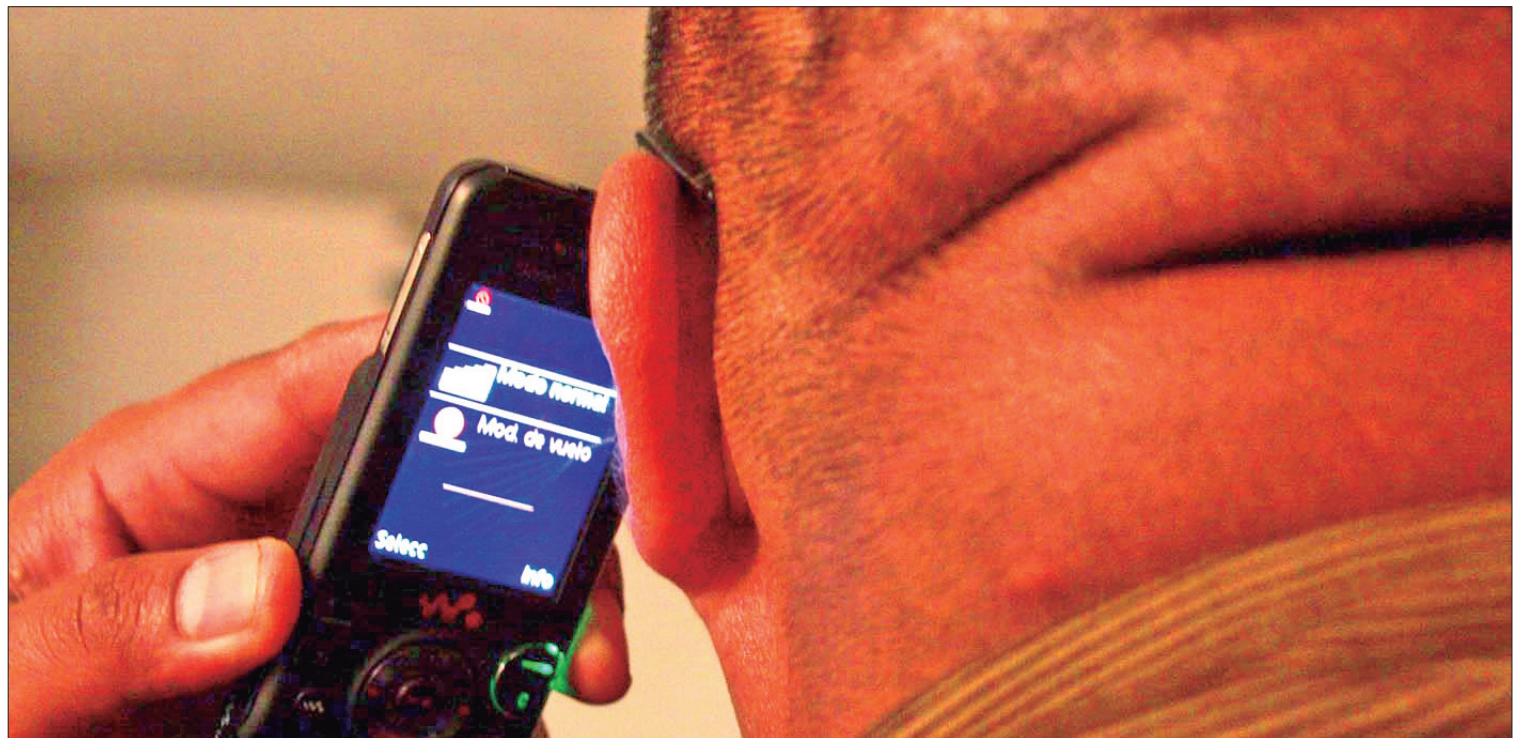

IMPACTO. Afectados por esta situación señalaron que estas manifestaciones de delito han afectado a mayor cantidad de personas durante el mes de septiembre, situación que genera inquietud y temor entre los pobladores.

Incrementan intentos de extorsiones telefónicas

EN ZMP

► También hablan de suplantación de identidad por medio de redes sociales y aplicaciones móviles, como *WhatsApp*

[MILTON CORTÉS GUTIÉRREZ]

Reportaron incremento en casos de intento de extorsiones telefónicas en municipios de la zona metropolitana de Pachuca (ZMP).

Habitantes de Minera de la Reforma explicaron que durante los días recientes se ha agudizado el intento de extorsión y suplantación de identidad por medio de redes sociales y aplicaciones móviles como *WhatsApp*.

Refirieron que la manera de operar de los delincuentes es solicitar depósitos o transferencias de dinero a cuentas bancarias, haciéndose pasar por perfiles de determinadas personas.

"Otra forma es que por medio de *WhatsApp* pp recibes amenazas en el sentido que tienes deudas con supuestas financieras y debes pagarlas aun sin haberlas contraído, de lo contrario el acoso y la amenaza es permanente".

Afectados por esta situación

señalaron que estas manifestaciones de delito han afectado a mayor cantidad de personas durante el mes de septiembre, situación que genera inquietud y temor entre los pobladores.

Este delito ha alcanzado también a pobladores de municipios como Zempoala, Tepeapulco y Zapotlán, además de la capital Pachuca, donde en algunas colonias también han reportado los intentos de extorsión vía telefónica.

Detallaron los afectados que

en caso de ser víctima de este tipo de delito se mantenga la calma, no se acceda a las pretensiones de los delincuentes y se dé parte inmediata a las autoridades estatales por medio de la Policía Cibernética.

A su vez, exhortaron a la población a cuidar las redes sociales y la telefonía celular de menores de edad y adultos mayores, quienes se han convertido en blancos fáciles para ser víctima de estas formas de delito.



REFUERZOS PARA IMSS-BIENESTAR

Llegan especialistas de nacionalidad cubana

[STAFF CRÓNICA HIDALGO]

■ Fortalece el IMSS-Bienestar en Hidalgo el primer nivel de atención con la incorporación de 51 profesionales médicos especialistas de nacionalidad cubana, que se integran a trabajar a 25 unidades de salud en 16 municipios de la entidad, para brindar servicios de salud a la población de las comunicadas más alejadas.

El coordinador federal del IMSS-Bienestar en Hidalgo, Felipe Arreola Torres, destacó que con este personal que se integra a las comunidades marginadas en la entidad se lo-

gra, por primera vez, que haya un médico en cada una de las 484 unidades de salud de primer nivel de atención en el estado.

En este sentido, invitó a las y los profesionales médicos a desarrollar acciones preventivas, de promoción, diagnóstico y tratamiento para promover una cultura de autocuidado de la salud y cumplir así con los componentes del Modelo de Atención a la Salud para el Bienestar (MAS-Bienestar).

Con este despliegue de personal, el IMSS-Bienestar en Hidalgo cuenta con un total de 62 médicos adscritos a 13 hospitales y 51 en

el primer nivel de atención, dando un total de 113 especialistas activos.

IMSS-Bienestar fortalece los servicios de salud con especialistas en medicina familiar, medicina interna, cirugía general, gastroenterología, geriatría, gerontología, nefrología, ortopedia y traumatología, alergología, psiquiatría infantil y de adolescencia, ginecología y obstetricia, urgencias, imagenología, medicina física y rehabilitación, neurología, oftalmología, oncología pediátrica, otorrinolaringología, pediatría, reumatología, anatomía patológica, angiología y cirugía vascular.



Completan instalación: Comités de Planeación en Tezontepec y Tepeji

FÓRMULAS

► Miguel Ángel Tello Vargas destacó la importancia de este órgano como un espacio donde se recogen solicitudes ciudadanas; administración municipal



[STAFF CRÓNICA HIDALGO]

Instalaron los Comités de Planeación para el Desarrollo Municipal (Copladem) en Tezontepec de Aldama y Tepeji del Río: participaron autoridades locales y estatales.

Miguel Ángel Tello Vargas, titular de la Unidad de Planeación y Prospectiva del gobierno de Hidalgo, encabezó los trabajos cuyo objetivo es promover la planificación estratégica y participativa.

Durante su intervención en el municipio de Tezontepec de Aldama, Tello Vargas destacó la importancia de este órgano como un espacio donde se recogen las solicitudes ciudadanas y se construyen las acciones que se implementarán durante la administración municipal.

"Con este instrumento se programan las acciones de los próximos tres años, esto no sólo ayuda a definir las acciones del municipio, sino también a que el gobierno estatal identifique las áreas correspondientes que debe atender", afirmó.

Por su parte, la alcaldesa de Tezontepec de Aldama, Ana María Rivera, expresó su disposición para trabajar de manera conjunta con el gobierno del estado:

"Cada decisión que tomemos estará orientada al desarrollo de nuestro municipio, tal como lo ha manifestado el gobernador, Julio Menchaca, en su objetivo de transformar Hidalgo, y nosotros haremos lo propio en el municipio", puntualizó.

Posteriormente, se instaló el Copladem en Tepeji del Río, donde Miguel Tello subrayó la naturaleza democrática de este órgano:

"El Copladem tiene como fina-

lidad que, de forma colaborativa, la sociedad y la administración pública definan la ruta a seguir para una buena parte del presupuesto municipal. Este espacio democrático permite que ciudadanos, delegados, comisariados y la academia expresen sus puntos de vista sobre las acciones que debe llevar a cabo el ayuntamiento", explicó.

Además, resaltó que durante muchos años no se le dio la importancia necesaria a este tipo de órganos, pero ahora se busca garantizar un orden y fomentar la participación ciudadana en este proceso.

En su intervención, la presidenta municipal de Tepeji del Río, Tania Valdez, manifestó: "Colaborar con el gobierno del estado será fundamental, por lo que agradezco al titular por su apoyo y compromiso para impulsar el desarrollo de nuestro municipio".



COPLADEM. Sirve este instrumento para programar las acciones de los próximos tres años, esto no sólo ayuda a definir las acciones del municipio, también a que el gobierno estatal identifique las áreas correspondientes que debe atender.

También cumplieron en Tulancingo, encabeza Lorena García

En ceremonia encabezada por la presidenta, Lorena García Cazares, quedó formalmente instalado el Comité de Planeación para el Desarrollo Municipal de Tulancingo (Copladem), siendo éste el primer paso para contar con el consenso y participación de la sociedad en la planeación y realización de obras.

Acudió, en representación del coordinador general del Copladehi, Miguel Ángel Tello Vargas, el coordinador general de Evaluación y Políticas Públicas, Andrés Soto Velazco, quien remarcó que al cumplir con la instalación de este órgano la administración local podrá trazar y definir las acciones para el mejor desarrollo de Tulancingo a través de un crecimiento equilibrado y ar-

mónico siendo fundamental la articulación eficaz entre la acción de la comunidad y la autoridad municipal.

Se resaltó la presencia de la diputada federal Alma Lidia de la Vega Sánchez y del diputado local Arturo Gómez Canales a quienes les distingue su compromiso de impulsar el desarrollo sostenible.

Al tomar protesta a los integrantes de este Comité, Lorena García Cazares les pidió no perder de vista que el Copladem persigue la planeación orientada a resultados, de ahí la importancia de que las voluntades y acuerdos de los ciudadanos sean organizados con sus ayuntamientos a fin de que la transformación sea una realidad.

También expuso que cada uno de los ciu-

dadanos es una pieza clave y permite una verdadera gobernabilidad, en alineación a lo que emprende cada día el Gobernador Julio Menchaca Salazar en donde primero es el pueblo.

Aparejadamente a estos trabajos del Copladem también se lleva adelante la integración del plan municipal de desarrollo de esta administración que deberá quedar conformado en este mismo año.

Es de esta manera como se construye una nueva etapa donde se conducen las actividades en forma coordinada y con sujeción a los objetivos, estrategias y prioridades.

En la parte final del evento fue rubricada el acta de instalación como lo establece la Ley de Planeación y Prospectiva del Gobierno de Hidalgo. (Staff Crónica Hidalgo)



**¡NO
COMPARTAS!**

**FAKE
NEWS**

- A través de redes sociales y aplicaciones de mensajería, circulan **noticias que carecen de veracidad.**

Corroborar la información en sitios oficiales, **evita** generar

- **pánico** en la población.

¡NO DESINFORMES!

POLICÍA CIBERNÉTICA
800.765.2423

ssph.cibernetica@hidalgo.gob.mx



Presentan primeros autobuses eléctricos de la RTP en la CDMX



FOTO: CUARTOSCURO

Los nuevos autobuses servirán en las rutas Balderas-Santa Fe y Cuatro Caminos-Constitución de 1917.

Las unidades ya se encuentran en operación dentro de la Red de Movilidad Integrada (MI), que abarca diversos sistemas de transporte

Gerardo Mayoral

metropoli@cronica.com.mx

La Ciudad de México dio un paso más hacia la modernización de su sistema de transporte público con la incorporación de 50 nuevos autobuses eléctricos a la Red de Transporte de Pasajeros (RTP). Las unidades forman parte de la flotilla denominada "Carmen Parra 'Coronela Alanís'", y ya se encuentran en operación dentro de la Red de Movilidad Integrada (MI), que abarca diversos sistemas de transporte.

Como parte de las actividades de su último día como jefe de Gobierno, Martí Batres encabezó el evento de inauguración, donde destacó que los nuevos autobuses servirán en las rutas Balderas-Santa Fe y Cuatro Caminos-Constitución de 1917.

"Esta tarde dimos el banderazo de salida a los primeros 50 autobuses eléctricos de la RTP", comentó, resaltando el compromiso de la administración con el mejoramiento de la movilidad urbana y la sostenibilidad.

La flotilla fue adquirida me-

diante una inversión de 470 millones de pesos. Además, se construyó un Centro de Recarga para las unidades, así como un centro de capacitación para los operadores y un simulador. Estas instalaciones, ubicadas en la alcaldía Azcapotzalco, forman parte de la infraestructura clave para garantizar la operación eficiente de los autobuses.

Batres expresó su satisfacción con el proyecto: "Me voy muy contento porque contribuimos a mejorar la movilidad de la Ciudad de México", afirmó.

Con esta incorporación, la RTP se suma a otros sistemas de la Red MI que ya cuentan con unidades eléctricas, contri-

buyendo a reducir las emisiones contaminantes en la capital.

Los nuevos autobuses son un avance hacia una movilidad más limpia y eficiente, alineándose con los esfuerzos globales para combatir el cambio climático y mejorar la calidad de vida de los habitantes.

Batres recordó que durante su periodo al frente del Gobierno se renivelaron las líneas 9 y B del Metro, además de crearse el Trolébus de Avenida Azteca y aumentar de 11 a 20 las unidades del Tren Ligero.

Destacó que la exjefa de Gobierno y hoy presidenta de México, Claudia Sheinbaum, impulsó la movilidad sustentable con tres líneas de Cablebús, la modernización de la Línea 1 del Metro, el nuevo Centro de Control del Metro, entre otras acciones ●



FOTO: GCDMX

Regresa la Glorieta de Insurgentes a su común estado de suciedad



A pocos días de su aparente reinauguración, la Glorieta de Insurgentes regresó a un estado similar previo a los trabajos de obra; basura a montones, olores fétidos, nula iluminación en algunos bajo puentes y obras inconclusas, es el espacio en el que transitan miles de personas por las avenidas que ahí convergen.

Aunque los campamentos de personas en situación de calle ya no están, el módulo de Policía Turística, así como el Biciestacionamiento para 99 bicicletas, todavía no están terminados, pues el Gobierno capitalino, ante la urgencia de cumplir la promesa de reabrir el sitio antes de finalizar la administración, dejó máquinas, costales de cemento y botes de pintura en un espacio que supuestamente ya podía ser utilizado por los visitantes.

En los postes que sostienen la estación del Metrobús Insurgentes están llenos de bolsas de basura, en las esquinas del pasillo que conecta la calle Génova a la Glorieta, hay vasos de unicel y bolsas negras con desperdicios, algunas rotas, tal vez por animales que regaron los desechos por el bajopuente.

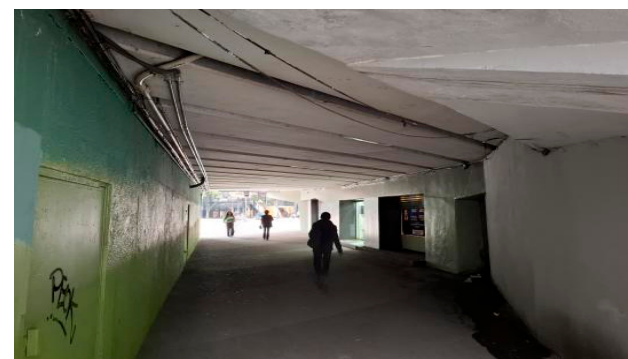

Aunque sea de día, los túneles están oscuros, las luces no funcionan y el olor a orines en el pasillo hacia avenida Chapultepec es perceptible.

También, los bajopuentes que dirigen hacia las calles Jalapa, Puebla y Oaxaca, están oscuros, sin la presencia policial, a pesar de que presumieron estricta vigilancia desde su reinauguración; estos solamente se encuentran en el extremo de la Glorieta, en la entrada del Metro por donde nadie transita, pues continúa cerrada.

Los lugares concurridos como las bancas tienen muchas bolsas de basura; en las guarniciones hay vasos de unicel y no es posible sentarse sin pisar algún desperdicio. En las áreas verdes también hay suciedad, restos de comida, envases de plástico, servilletas, envolturas de galletas, comida pudriéndose, vasos de café y árboles que sirven como botes de basura o ropa ● (Jorge Aguilar)

Detectan contaminación en hielos comerciales



Los investigadores señalan que el proceso de congelación no elimina todos los microorganismos patógenos.

Una investigación del IPN revela la presencia de bacterias patógenas, como coliformes, E.Coli y salmonella, entre otros

Estudio

Agencia Conversus
academia@cronica.com.mx

Investigadores del Instituto Politécnico Nacional (IPN) realizaron un descubrimiento sobre el tipo de hielos que se comercializan comúnmente en tiendas departamentales y en sucursales de menor tamaño.

Un nuevo estudio ha puesto al descubierto una realidad inquietante: el hielo que consumimos podría no ser tan seguro. Especialistas del Politécnico realizaron estudios en 85 muestras de hielo envasado, de 40 marcas, en doce estados de la república Mexicana y sus resultados son desfavorables.

La investigación “Presence of Indi-

cator Bacteria and Occurrence of Potentially Pathogenic Nontuberculous Mycobacteria Species in Packaged Ice Cubes in Central Mexico”, del departamento de Microbiología, de la Escuela Nacional de Ciencias Biológicas (ENCB) fue publicada en la “Revista de Protección de Alimentos”, volumen 87, número 8, agosto 2024.

Los científicos buscaron Micobacterias no Tuberculosas (MNT), patógenos oportunistas que se encuentran en el ambiente, principalmente en suelo y agua. Su prevalencia en el mundo aumenta cada año y pueden causar enfermedades pulmonares y extrapulmonares, aunque regularmente afectan más a personas con problemas de salud, también afectan a personas sanas.

Para realizar el estudio, los especialistas recolectaron 85 muestras de hielo de cinco kilogramos, de 40 diferentes marcas comerciales en los estados de Guanajuato, Querétaro, Michoacán, Estado de México, Guerrero, Oaxaca, Morelos, Puebla, Tlaxcala, Veracruz, Hidalgo y Ciudad de México.

El autor del estudio, Óscar Castro Morales, explicó en entrevista para la Agencia Informativa Conversus (AIC),

Los especialistas recolectaron 85 muestras de hielo de 40 diferentes marcas comerciales en 12 estados

“Se ha encontrado coliformes totales, coliformes fecales, Escherichia coli, escherichia coli enterohemorrágica, Klebsiella y hasta Salmonella”

que una vez que obtuvieron las muestras de hielo, las pasaron a bolsas estériles, donde se descongelaron a 37 grados centígrados y se descontaminaron con detergente para procesarlas como agua en estado líquido.

“Primero realizamos análisis físico-químicos para determinar su pH y el cloro residual que contenían; posteriormente se hizo el análisis de calidad microbiológico, determinamos organismos mesófilos aerobios e hicimos una prueba para ver si había presencia de coliformes”, explicó el estudiante de la ENCB.

Los coliformes son un grupo de especies de bacterias que tienen características bioquímicas en común, como oxidasa negativo y capacidad de fermentar lactosa, con producción de gas en 48 horas a una temperatura de 37 grados centígrados, los cuales son indicadores de contaminación de agua y alimentos, entre ellos están Escherichia, Klebsiella, Enterobacter y Citrobacter.

Se encontraron bacterias indicadoras de contaminación fecal en casi la mitad de las muestras; algunas pueden causar enfermedades gastrointestinales. También presentaron contaminación por bacterias aerobias mesófilas, organismos cuya temperatura de crecimiento óptima está entre los 20 y los 45 grados centígrados, un indicador de la higiene en la producción y manipulación del hielo.

Además, se encontró presencia de coliformes totales y fecales, lo que sugiere contaminación fecal y un riesgo potencial para la salud.

Los investigadores señalan que el proceso de congelación no elimina todos los microorganismos patógenos, además que muchos pueden sobrevivir en el hielo, y se ha demostrado anteriormente que, cuando entra en contacto con bebidas alcoholizadas, con alta acidez o carbonatación, la carga bacteriana sólo reduce, pero no se elimina por completo.

El jefe del Laboratorio de Microbiología Molecular de la ENCB, Jorge Francisco Cerna Cortés, argumentó que mucho del hielo que se compra libremente en tiendas para su consumo, está contaminado y tiene un riesgo de producir enfermedad.

“Se ha encontrado coliformes totales, coliformes fecales, Escherichia coli, escherichia coli enterohemorrágica, Klebsiella y hasta Salmonella, esto indica que el proceso de congelación del agua purificada para hacer el hielo, no elimina los patógenos y se demostró que los disminuye, pero no los elimina”.

Aunque el estudio se centró en esos doce estados, sus implicaciones son relevantes para cualquier región donde se consuma hielo envasado. La presencia de bacterias patógenas en el hielo representa un riesgo real para la salud, lo que causa enfermedades gastrointestinales y otras infecciones.

“En 35 muestras se encontró coliformes totales, 11 fueron coliformes fecales y en tres se encontró Escherichia coli. Todas estas muestras están fuera de la Norma Oficial Mexicana 201, por otra parte, 38 muestras en total fueron las que estuvieron fuera de norma, ya que a parte de estas 35 que tenían coliformes, tuvimos tres donde los valores de pH estaban fuera de la Norma Oficial Mexicana 127”, detalló Castro Morales.

El estudio hace un llamado a la implementación de buenas prácticas de higiene y fabricación en toda la cadena de producción de hielo. Además, se recomienda a los consumidores estar atentos a las condiciones de manipulación y conservación del hielo y reportar cualquier irregularidad a las autoridades sanitarias • (Carlos Antonio Sánchez)

Gabriela Enríquez

“La soledad se recrudece y cada vez estamos más metidos en los aparatos”

Habla de su novela “Amor al prójimo”, la cual, dice, está el cuidado, el amor y lo que nos ata desesperadamente a la familia, “así como esta enfermedad de la soledad y necesidad del cariño”

Entrevista

Eleana Herrera Montejano
@EleanaHerrera

“Quizá sea la modernidad la que está recrudesciendo la soledad, cada vez es más difícil que estemos y compartamos, estamos metidos en aparatos u otra cosa que no es este momento”, considera la escritora Gabriela Enríquez. Sin embargo, la soledad nos atañe a todos.

En la novela “Amor al prójimo” (Random House, 2024), con la que ganó el Premio Mauricio Achar Random House 2023 y fue recientemente publicada, la escritora comenta que por un lado está la lucha y por otra el cuidado, el amor y lo que nos ata desesperadamente a la familia, “así como esta enfermedad de la soledad y necesidad del cariño que no es exclusivo de ciertas personas: es un pie del que cojeamos todos”.

Al momento, Gabriela Enríquez considera interesante la reacción del público, “me ha gustado porque es muy dispersa. A la gente le parece humor negro o melodrama y a cada quien le toca distinto”.

“Esta novela lo que trata son muchas ausencias, un abandono ambiguo; en otras entrevistas pensaban un paralelismo con Pedro Páramo y la ausencia del padre y creo que puede ser en la atmósfera, pero la ausencia de él es real -no está- y aquí sí está: la presencia de un ausente es devastadora, lo puedes ver en la hermana en coma o en los padres que están pero no están”, profundiza la autora.

¿Te parece que hay una reiteración

sobre la ambigüedad de la ausencia, en las letras mexicanas actuales?

“Yo creo que sí, he visto bastante en mujeres, jóvenes y grandes. Por eso hablaba de esta soledad, algo está pasando, pero en el fondo hay muchas ausencias... hay un libro de un muchacho que justamente se llama Ausencio y habla de la ausencia del padre... Sí, creo que es algo que está siendo muy presente ahorita”.

¿Y existe alguna solución a este planteamiento a través de la literatura? ¿Se trata de comunicar emociones o para qué público escribes?

“La propuesta, no sé si alcance a entenderse, pero es plantear la posibilidad de desligarte de una condena familiar. Por supuesto es un ejercicio literario, que puede servir para mí —no sé si sirva...—, pero no fue mi intención abordar estos temas, creo que uno escribe para responderse a sí mismo o hacerse más preguntas o abordar una espinita que te lastima y no es necesariamente la historia. A partir de ahí es como van apareciendo grandes preocupaciones y vas ligando lo que te pasa a ti con lo que le pasa a otros”.

AMOR AL PRÓJIMO

“Una novela no es un cuento que tiene una sola anécdota, una novela trata de muchas cosas”, continúa Gabriela Enríquez.

La narradora de ‘Amor al prójimo’ tiene una hermana llamada Teresa, en coma. Al visitarla en el hospital aborda las complejas aristas de su relación familiar: a Teresa y a ella sus padres las enviaron a un orfanato. A la madre de ellas la casaron a los trece años con un hombre mayor, la boda fue a las diez de la noche y no hubo testigos. El padre es

por no es— y las cosas se vuelven fantasías. Creo que todo eso es lo que va conformando el universo de la novela”, ahonda.

Para ella se trata de plasmar un revoltillo del imaginario que llevaba dentro y algunos temas que salieron a la hora de escribir, como salud mental, racismo y los cuidados.

“Está concentrado, en una historia muy concreta de una familia, todo un abanico de cosas culturales que traemos. No se trata tanto de una enfermedad mental o trastorno de personalidad, son rasgos que van que tenemos como cultura: racismo, un acercamiento a la religión muy inocente e impregnado, casi folclórico”, considera.

En otras ocasiones, en conversación con los medios, la autora ha reiterado que se trata de una novela “en busca del alma” y le gustaría que se lea como ese camino.

“Es una novela de redención, de ir pasando por las estaciones de un vía crucis, que te llevan a una redención”, agrega.

POR OTRA PARTE...

Aunque no desconoce el mundo de las publicaciones, “Amor al prójimo” (Random House, 2024) es la primera novela de Gabriela Enríquez. —¿Qué cosas han cambiado en tu rutina como escritora?

“Estoy en proceso de desligarme dentro del trabajo para poder dedicarme a la escritura de tiempo completo, pero ahorita no lo he hecho todavía. Entonces yo trabajo y más o menos escribo como de 5am a 7am. Eso es lo que intento y luego me voy a correr y luego regreso y ya me voy a trabajar, entro a las 9 y todo el día trabajo”, relata la escritora.

“Ya en la tarde, a veces, cuando tengo tiempo otra vez, vuelvo a recuperar y es así, como rascarle el tiempo a poder escribir y pues eso ya ya no me está gustando”, añade.

La escritora se duerme temprano, después de las 10 de la noche asegura que ya no puede más, es por las mañanas cuando se siente más fresca.

¿Escuchas música para trabajar?

“A veces. La música la voy escuchando

La narradora de ‘Amor al prójimo’ tiene una hermana llamada Teresa, en coma. Al visitarla en el hospital aborda las complejas aristas de su relación familiar

el penúltimo superviviente de una estirpe aniquilada. La tenebrosa tía Amelia, hermana del papá, le negaron su sueño de convertirse en esposa de Dios y se hizo monja clandestina. Teresa y su hermana comparten al mismo hombre, al que quisieran amar y que las ame.

Aunque a la autora le parece difícil definir exactamente de dónde viene esta novela, identifica como fuentes sus sueños, historias de la gente que conoce, de los libros que lee y de historias que le contaron de niña.

“Eso es bien importante, de niño te cuentan historias o escuchas, por ejemplo, a los adultos hablar entre ellos, en esta cuestión medio nebulosa de secretos, te haces una historia —que a lo me-

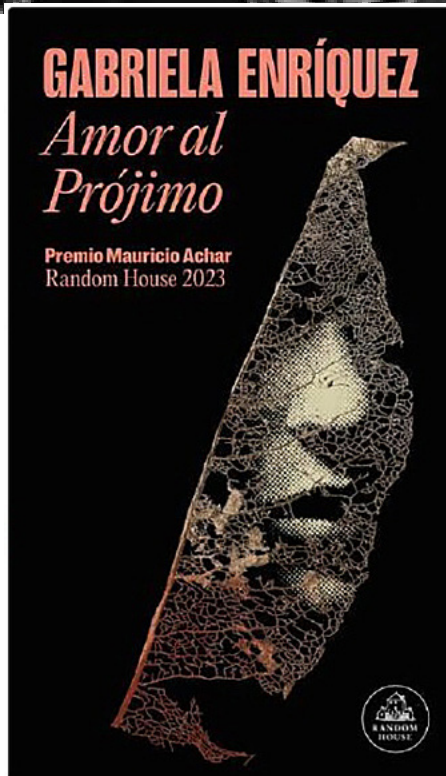

La escritora Gabriela Enríquez ganó el Premio Mauricio Achar Random House 2023.

¿Qué recomendarías leer?

“Tony Morrison, completita. También de la escritora Chimamanda Ngozi Adichie, lo que sea de ella, las novelas”.

¿Quién es la autora?

Gabriela Enríquez estudió Ciencias Políticas y es maestra en Estudios para la Paz. Durante más de 20 años ha trabajado en el campo de la educación de adultos.

Es egresada de la Escuela Mexicana de Escritores y de Literaria Centro Mexicano de Escritores. También estudió actuación en el Centro Dramático de Michoacán y sus obras dramáticas “Nieve en agosto” y “La oración en Getsemaní” están publicadas en la colección de textos de La Capilla; “Tragaluz” fue publicada por la Universidad Autónoma de Chiapas. Actualmente trabaja en el mente CREFALCREFAL, en Pátzcuaro, Michoacán.

“Es un centro de cooperación para la educación de adultos y yo estoy coordinando un Área de Vinculación con comunidades cercanas. Lo que es padrísimo es el contacto con muy distintos tipos de personas”, detalla.

Para ella, escribir es escuchar. Descubrir las miradas y formas de expresarse de quienes la rodean es lo que nutre su escritura ●

en procesos... Por ejemplo, ahorita estoy trabajando otra novela y es un primer acercamiento a situaciones y trama, ahí sí necesito muchísimo silencio. Otra de las cosas de la rutina que tengo para escribir que he descubierto es que de 5 a 7 escribo y suelto, y cuando me voy a correr es cuando se me aclaran las cosas, sigo escribiendo en mi cabeza y ya en la tarde puedo darle forma, después de madurarlo en el silencio del caminar, correr y el campo”.

ARTGENETIC

Eduardo Egea
X: @artgenetic



Beatriz Zamora Vantablack

“El Negro de Beatriz Zamora”. Hasta marzo, 30, 2025. Museo de la Ciudad de México.

Beatriz Zamora (CDMX 1935), regresa a este museo 12 años después de exponer, “El Negro: Basamento del Universo, 2012”.

Desde 1976-77, Zamora ha ampliado al plano usado la densidad de la pintura negra o mezclándola con carburo de silicio, negro de humo, etc.; añadiendo tridimensión a sus monocromos con carbón, obsidiana, carborundo arcoiris y otras piedras semipreciosas o minerales para expresar la confluencia de tierra y universo por medio de la humanidad y su cultura y arte, atemporalidad donde absoluto y lo sublime fusionan vida y muerte, naturaleza y arte, misticismo, cuerpo y pintura, generando un “diálogo eterno entre espíritu y materia” (García Ponce) así como entre lo ancestral, la modernidad y lo contemporáneo.

Por el uso del negro, se relaciona a Zamora con Pierre Soulages; resultando tardía respecto a Alberto Burri o al Informalismo; pero afín al Radical Painting Group (ca 1976-84), en particular con Günter Umberg y su búsqueda de la pureza del color y negro que anticipó desde los 70's al Vantablack, la sustancia más oscura que absorbe 99,965% de la luz y cuyo derecho de uso artístico posee Anish Kapoor desde 2016. En cuanto a materialidad pictórica, Zamora es afín a Jay DeFeo, al Dansaekhwa Coreano o a Takesada Matsutani, así como a la relación entre cuerpo, misticismo y ejecución del arte respecto a Ana Medieta.

Zamora despertó interés en Raquel Tibol, Jorge Alberto Manrique, Robert Rosenblum, Luis Carlos Emerich, Carla Stellweg o Gérard-Georges Lemaire; pero no ha fincado una carrera estable: Vivió en Nueva York (ca 1980-88) donde nunca expuso y al salir de EU con visa vencida le negaron regresar y perdió 800 pinturas; su obra está en riesgo al almacenarla mal, y al dejar la Galería Labor cancela su proyección global y se limita al mediocre medio mexicano. Zamora innova al conjugar diversidad técnica y espiritualidad, pero llegó tarde al arte mundial y ha manejado mal su carrera y obra, hoyo negro que ha engullido a la mayoría de los artistas mexicanos ●

Fotos: Eduardo Egea, La Jornada e Internet

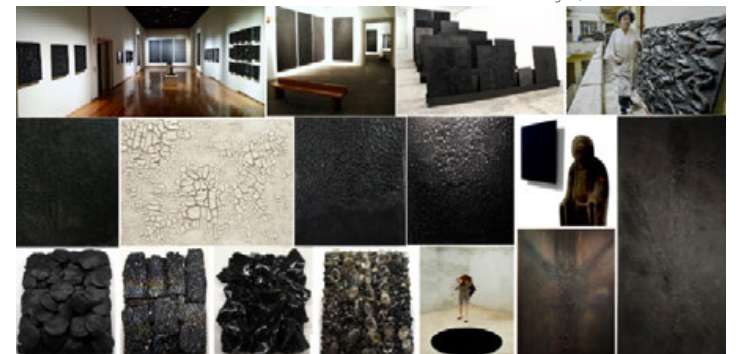

Arriba, 3 exposiciones de Beatriz Zamora: 2024 y 2012 en el Museo de la Ciudad de México y en la Galería Labor, 2020, y Zamora siendo desalojada de su departamento en 2004. En medio, Ivo Gattin, Estructura Negra con Tres Rasguños, 1957; dos pinturas de Alberto Burri, Craquelado Blanco, 1958 y Craquelado Negro, 1975, más un craquelado reciente de Zamora, El Negro no. 3245, 2017; Günter Umberg, Sin Título, 2019, con un Buda Período Edo (1603-1868) y El Negro no.1, 1977 (en exposición). Abajo: 4 obras con diversas técnicas (2000-04) de Zamora en el Centro Vlady, 2017; Descenso al Limbo, 1992, instalación de Anish Kapoor y de Zamora, Serie 4° La Tierra No. 6, 1976.

ARTÍCULO UP

Balance económico del sexenio de López Obrador

Luis Alberto Güémez Ortiz
Crónica Jalisco



Hablaremos hoy acerca del sexenio que está precisamente terminando el presidente Andrés López Obrador que retomará Claudia Sheinbaum y que definitivamente, en el balance, presenta claroscuros económicos. Hay avances en salarios y reducción de pobreza, pero el crecimiento económico es muy bajo.

Por el lado de los logros vale decir:

Aumento del salario mínimo en un 113% entre 2018 y 2024. Pasó de \$88 pesos diarios hasta \$248.

Esto provocó un aumento importante en el consumo y calidad de vida de millones de mexicanos.

En la parte del combate a la indigencia durante el sexenio 5.1 millones de personas salieron de la pobreza entre 2018 y 2022 pero la disminución de la desigualdad fue bastante moderada. Habrá que ver que se puede hacer ahí, pero la mejora no se percibió. En lo relativo a reducir la pobreza extrema hay mucho que hacer aún; de acuerdo con datos de Coneval, 46.8 millones de personas viven en pobreza en México, lo que equivale al 36.3% de la población total del país.

Por el lado de la estabilidad macroeconómica un logro importante es el mantenimiento de finanzas públicas sanas. Control de la inflación dentro de rangos aceptables. El problema es que las altas tasas de interés reales han servido como freno para la actividad económica.

Junto con los logros vienen desafíos:

Crecimiento económico muy bajo alcanzando un promedio de 1% durante el sexenio. Fue el sexenio con menor expansión económica desde Miguel de la Madrid y resultó ser insuficiente para aumentar el PIB real per cápita.

Creció modestamente la pobreza extrema alcanzando un aumen-



to marginal de 7% a 7.1% lo cual viene reflejando severas dificultades para atender a los estratos de la población más vulnerables.

La deficiente aplicación de la inversión pública principalmente en infraestructura de transporte y en generación eléctrica provocaron el surgimiento de oportunidades perdidas en el tema del nearshoring. Hay una necesidad aguda por atraer más empresas y que estas generen buenos empleos. Hasta ahora el fenómeno de la relocalización industrial norteamericana



Por el lado de la estabilidad macroeconómica un logro importante es el mantenimiento de finanzas públicas sanas



ha sido una corriente a la que no nos hemos podido subir e integrar como debíamos. Estamos perdiendo rápidamente inversión extranjera y empleos de calidad. Se estima un raquítico crecimiento económico del 1.6% para 2024 y el dato es insuficiente para poder mejorar el PIB per cápita.

El think tank (Centro de Pensamiento) México ¿Cómo Vamos? Recomienda enfáticamente pro-

mover la inversión externa de calidad y generar empleos ad-hoc.

El contexto para planear el crecimiento está resultando bastante incierto dadas las elecciones en EE.UU., el cambio de gobierno en México y el rediseño profundo de la constitución mexicana.

Lo que sí es definitivo es que se requiere un crecimiento económico que supere el demográfico para mejorar los ingresos pro-

medio. Durante el sexenio que está terminando esto no se logró ni de lejos, pero hay esperanzas de que tomando medidas conciliadoras con el mundo empresarial y diplomático esto pueda comenzar a recuperarse a buena velocidad ya que si no es así el tiempo será un feroz enemigo que va a devorar las metas de la nueva presidenta.

En fin; buen camino Claudia como dicen en Galicia. ●

La ONU y EU “horrorizados” por matanza de 70 haitianos

FOTO: @AG_JOURNALIST

Perpetrada en Artibonite por la banda Grand Grif, ha sido una de las más brutales en la ola de violencia que azota al país. Incluyó a mujeres, niños e incendió de viviendas

Alan Rodríguez

arodriguez@cronica.com.mx

Un ataque armado perpetrado por la banda criminal Grand Grif en la madrugada del jueves en la localidad de Port Sonde, ubicada en el departamento haitiano de Artibonite, arrojó un saldo trágico de al menos 70 personas fallecidas, entre ellas 10 mujeres y tres niños.

La matanza, descrita como uno de los más brutales en la reciente ola de violencia que azota al país, ha conmocionado a la comunidad internacional. La Oficina de las Naciones Unidas para los Derechos Humanos condenó el incidente y lo calificó de “horrorizante”.

El portavoz de la oficina de la ONU, Thameen Al-Kheetan, informó en un comunicado que los miembros de la banda dispararon con rifles automáticos contra la población indefensa, provocando una masacre.

Además, destacó que entre las víctimas hay al menos 16 heridos graves, incluidos dos miembros de la banda que fueron alcanzados por disparos de la policía haitiana durante el



Solo en el segundo trimestre de 2024, al menos 1,379 personas fueron víctimas de la violencia de las bandas armadas en Haití.

enfrentamiento.

El Gobierno haitiano se ha puesto en alerta movilizándolo estructuras estatales, 24 horas después del ataque condenado por la ONU, EU y Francia.

El helicóptero del Gobierno haitiano realizó su primer viaje a Artibonite para transportar agentes de la Policía Nacional para reforzar la presencia policial en Pont-Sondé tras la masacre cometida por pandilleros.

El secretario general de Naciones Unidas, António Guterres, “condena enérgicamente el ataque de la banda armada” Grand Grif perpetrado en la localidad de Port Sonde, según indicó este viernes su portavoz, Stéphane Dujarric.

De acuerdo con su portavoz, Guterres subraya la importancia

de los esfuerzos conjuntos realizados por la Policía Nacional y la Misión Multinacional de Apoyo a la Seguridad en Haití y “hace un llamamiento urgente a todos los Estados miembros para que garanticen que la misión multinacional de apoyo a la seguridad reciba la asistencia financiera y logística que necesita para tener éxito”.

En tanto, la Embajada de Francia en Haití dijo recibir con “horror” el ataque perpetrado por individuos armados contra la población de Pont-Sondé, al tiempo que expresó “su más sentido pésame y su profundo pésame a las familias de las víctimas”.

De acuerdo con una publicación en Facebook de dicha delegación, Francia sigue decidi-

da a apoyar a las autoridades haitianas, a través de su apoyo a la Policía Nacional Haitiana (PNH) y al MMSS en la lucha contra la inseguridad”.

Por su parte, la embajada estadounidense en Haití condenó “en los términos más enérgicos esta violencia perpetrada por grupos armados”.

EU “continuará apoyando a la Policía Nacional de Haití y al MMSS en sus esfuerzos por restaurar urgentemente la seguridad en todo Haití”, afirmó un comunicado.

El Gobierno de EU recordó que ofrece recompensas millonarias por la captura de líderes de pandillas haitianas, coincidiendo con el ataque.

El encargado para Latinoamérica y el Caribe del Departa-

mento de Estado, Brian Nichols, dijo que Washington ofrece 1 mdd por la captura de Wilson Joseph, conocido como Lanmò Sanjou, líder de la pandilla 400 Mawozo. También existe una recompensa de 2 mdd por Vitel’homme Innocent, líder de la banda Kraze Barye.

DESPLAZAMIENTO FORZADO

El ataque no solo dejó una cifra alarmante de fallecidos, sino que también provocó la destrucción de bienes y desplazó a numerosos residentes. Según las autoridades locales y la Oficina de la ONU, los miembros de Grand Grif incendiaron al menos 45 viviendas y 34 vehículos, obligando a decenas de personas a huir de sus hogares.

Muchos de los residentes se encuentran ahora sin refugio y en condiciones de extrema vulnerabilidad, mientras las autoridades locales tratan de coordinar esfuerzos para ayudar a las víctimas.

Este episodio violento se enmarca dentro de una situación de creciente inestabilidad en Haití, donde las bandas armadas, como Grand Grif, han ganado control sobre vastas zonas del país, incluyendo partes de la capital, Puerto Príncipe.

La inseguridad ha obligado a miles de personas a abandonar sus hogares, y la economía nacional, ya debilitada, se ha visto aún más afectada por la falta de control estatal en muchas áreas.

El Artibonite ha sido escenario de la peor violencia fuera de la capital. Muchos residentes de Pont-Sonde huyeron a la cercana Saint-Marc, donde el hospital público, que ya cuenta con pocos recursos, tiene dificultades para tratar a los heridos.

La banda Gran Grif tiene su base en la zona y está acusada de secuestros masivos, violaciones, asesinatos, secuestros y de obligar a los agricultores a abandonar sus tierras, así como de reclutamiento de niños ●

EU revisará demanda de México contra fabricantes de armas

En 2021, el gobierno de nuestro país acusó a 8 fabricantes de facilitar el tráfico ilícito a las organizaciones criminales, y reclama compensación de 10 mil mdd

El Gobierno de México presentó en 2021 una demanda en una corte federal de Boston, Massachusetts, contra ocho fa-

bricantes de armas estadounidenses, acusándolos de facilitar el tráfico ilícito de armamento hacia las organizaciones criminales que operan en el país.

México reclama una compensación de 10,000 mdd a estas empresas, entre las que destacan Smith & Wesson y otras grandes corporaciones.

En un primer momento, la demanda fue desestimada por un juez de Boston, quien citó una ley federal de 2005, conocida como el “Acta de Protección del comercio legal de armas”.

Esta legislación otorga inmunidad a las empresas de armas frente a demandas civiles, y ha sido utilizada para prote-

ger a estos fabricantes incluso en casos relacionados con tiroteos masivos en EU, como los ocurridos en escuelas.

Sin embargo, en enero de 2024, un panel de jueces del Tribunal de Apelaciones del Primer Circuito revivió la demanda. El tribunal argumentó que puede proceder bajo una excepción de la ley de 2005, que permite exigir responsabilidades a los fabricantes de armas cuando sus acciones están vinculadas a violaciones de normativas locales o estatales.

FABRICANTES PIDEN PROTECCIÓN

Los fabricantes acusados, encabezados por Smith & Wesson, pidieron al Supremo que revierta esa decisión de una corte inferior. Señalan que el alto tribunal en 2023 protegió a X de una demanda que le acusaba de ayudar a terroristas por albergar tuits del Estado Islámico. El Supremo revisará este caso que también incluye disputas judiciales sobre almacenamiento de desechos nucleares y pruebas de ADN de un condenado a la pena de muerte ●

Washington rebate mentiras de Trump sobre Helene



Trump en un recorrido por las zonas afectadas por el huracán Helene.

Ridiculizó las acusaciones de que los fondos para desastres se usen para los inmigrantes ilegales.

Alan Rodríguez

arodriguez@cronica.com.mx

La Casa Blanca reprobó las afirmaciones del expresidente Donald Trump, quien aseguró falsamente que el Gobierno federal no está ayudando a los afectados por el huracán Helene debido a un supuesto gasto excesivo en inmigrantes.

Andrew Bates, portavoz de la administración de Joe Biden,

rechazó estas declaraciones, calificándolas de “mentiras” y acusando a líderes republicanos de intentar aprovecharse de la tragedia con fines políticos, a tan solo un mes de las elecciones del 5 de noviembre.

Trump, en un mitin en Michigan, afirmó que las víctimas del huracán no estaban recibiendo asistencia del Gobierno federal porque los fondos habían sido destinados a la atención de migrantes. “La gente está muriendo en Carolina del Norte. Está muriendo por todas partes, en cinco o seis estados.

Está muriendo y no recibe ayuda de nuestro Gobierno federal porque no tiene dinero, porque su dinero se ha gastado en personas que no deberían estar en nuestro país”, dijo el

expresidente a sus seguidores.

REALIDAD DE FONDOS DE FEMA

Sin embargo, las declaraciones de Trump no tienen fundamento. Bates explicó en su comunicado que la Agencia Federal para el Manejo de Emergencias (FEMA) cuenta con los recursos necesarios para atender a las víctimas del huracán, gracias a un reciente proyecto de ley aprobado por el Congreso, el cual proporcionó 20,000 mdd a la agencia para responder a desastres.

La falsedad de las declaraciones de Trump no termina ahí. El expresidente también intentó relacionar la falta de recursos de FEMA con un programa específico de la agencia: el Programa de Refugio y Servicios, que otorga subvenciones a gobiernos locales y organizaciones sin fines de lucro para atender a inmigrantes indocumentados.

A pesar de que el Congreso aumentó el presupuesto de dicho programa de 360 mdd en 2023 a 650 millones en 2024, no hay pruebas de que estos fondos estén afectando la capacidad de respuesta de FEMA ante desastres naturales.

“Esto es FALSO. No se utilizó ningún fondo de ayuda para desastres para apoyar el alojamiento y los servicios de los migrantes. Ninguno. En absoluto”, aclaró Bates, refiriéndose a las declaraciones de Trump.

APROVECHAMIENTO POLÍTICO

Esta no es la primera vez que Trump utiliza la devastación provocada por el huracán Helene para atacar al Gobierno de Biden. El lunes, durante una visita a Georgia, uno de los estados más afectados por el ciclón, el expresidente también afirmó falsamente que el Ejecutivo no estaba respondiendo a la destrucción.

Van 215 muertos por el ciclón; cientos de desaparecidos

El devastador huracán Helene, que impactó el sureste de EU hace poco más de una semana, ha dejado a su paso una situación catastrófica. Este viernes, los informes indican que la cifra de fallecidos subió dramáticamente a más de 215 personas, y podría seguir subiendo.

Mientras el canal CBS reporta que el número de víctimas fatales ya ha alcanzado las 219, la cadena NBC maneja la cifra de “al menos 215”, aunque ambas coinciden en que las posibilidades de encontrar con vida a los cientos de desaparecidos disminuyen con el paso del tiempo.

Este fenómeno natural, que tocó tierra el pasado 26 de septiembre en el noroeste de Florida con la fuerza de un huracán categoría 4, ha provocado la destrucción de infraestructuras, dejando poblados enteros bajo el agua y miles

de viviendas sin electricidad.

Las autoridades locales y equipos de rescate están en una carrera contra el tiempo para localizar a los desaparecidos, cuyo número se estima en varios cientos. Carolina del Norte es uno de los estados más afectados, con más de 100 muertos solo en esa región.

DIFICULTADES PARA RESCATE

Las tareas de búsqueda y rescate continúan en el sureste, donde las condiciones siguen siendo extremadamente difíciles. Los equipos de emergencia se enfrentan a caminos intransitables, puentes destruidos y poblaciones aisladas, lo que complica aún más los esfuerzos de localización de los desaparecidos.

Se han desplegado 1,500 trabajadores de emergencia en las zonas afectadas y se han distribuido unos 45 mdd en ayudas a damnificados (EFE) ●



Un taller de autos parcialmente derrumbado por Helene.

Sudáfrica impone 42 cadenas perpetuas a histórico violador

El Tribunal Superior de Pretoria sentenció a Nkosinathi Emmanuel Phakathi, el violador en serie más conocido de Sudáfrica, a 42 cadenas perpetuas y 791 años y seis meses de prisión. Esta histórica condena es una de las más duras dictadas en el país, después de que Phakathi, de 39 años, fuera declarado culpable de 90 viola-

ciones, así como de secuestros, agresiones y otros crímenes cometidos entre 2012 y 2021.

Phakathi, originario de Ekurhuleni, cercana de Johannesburgo, fue detenido en marzo de 2021, luego de casi una década de terror en la que atacaba a mujeres y niñas cuando se dirigían o regresaban del colegio o el trabajo, e incluso en

sus propios hogares.

Entre sus víctimas había una niña de apenas nueve años y otra, de 44 años.

MODUS OPERANDI

El tribunal determinó que Phakathi utilizaba diferentes estrategias para atacar a sus víctimas. En varias ocasiones, se hacía pasar por un electricis-

ta, utilizando esta excusa para acceder a las viviendas de las víctimas. Una vez dentro, sometía a las mujeres y niñas a brutales agresiones sexuales, algunas de las cuales fueron presenciadas por familiares, incluidos menores de edad.

En otros casos, Phakathi forzaba a niños o adolescentes a presenciar las violaciones, y en algunos incidentes, llegó a obligar a jóvenes a agredir sexualmente a sus amigas. Entre los cargos que enfrentaba se encontraban también secuestros, agresiones físicas y robos.

Durante el juicio, se retira-

ron 55 de los 203 cargos que se le imputaban inicialmente, pero el violador en serie se declaró culpable de los 148 restantes, lo que permitió agilizar el proceso judicial.

Phakathi fue encontrado culpable de cuatro delitos de violación forzada, tres de obligar a menores a presenciar actos sexuales, 43 secuestros, dos agresiones y cuatro robos.

Las pruebas de ADN fueron clave para vincularlo con varios de los casos, además del análisis de su “modus operandi”, que incluía el uso de intimidación y violencia extrema (EFE) ●

Susana Zabaleta, honrada con el premio Ícono del Cine Mexicano en el FIC Monterrey

Cortesía FIC Monterrey

La actriz y cantante recibió el cabrito de cristal del festival regiomontano por su trayectoria y estuvo presente en una proyección especial de su filme debut *Sobrenatural*

CINE

David Rosas Lira en Monterrey

X: @sasordivad

Durante las actividades de la vigésima edición del Festival Internacional de Cine de Monterrey (FIC Monterrey) se llevó a cabo una proyección especial del filme de 1996, *Sobrenatural*, de Daniel Gruener con presencia de la actriz protagonista del filme Susana Zabaleta quien recibió el cabrito de cristal, el Premio Ícono del Cine Mexicano.

Después de que Dolores (Susana Zabaleta) escucha el asesinato de su amiga en su propio edificio, su marido Andrés (Alejandro Tommasi) intenta disipar sus temores acerca de la actividad de pandillas dentro del mismo, sobre protegiéndola y teniéndola en confinamiento.

Sin embargo, una noche mientras duerme, Dolores lo escucha murmurando el nombre de su amiga asesinada.

Una bruja, Madame Endor (Delia Casanova), advierte a Dolores que está en peligro, y sus preocupaciones las confirma su psiquiatra (Ricardo Blume). Dolores comienza a creer que los acontecimientos inquietantes que suceden a su alrededor son obra del Diablo.

Luego de la proyección del filme, Susana Zabaleta compartió una charla con el público regiomontano donde habló sobre todo de su experiencia en el filme además del homenaje que le recibirá por parte del FIC Monterrey. El plus de la velada fue la presencia del también escritor del filme Gabriel González Meléndez, que fue invitado al estrado por la propia actriz.

“Que emoción estar aquí 28 años después de esta película, que susto, hay que recordar que en aquella época estaba totalmente normalizada la violencia de género, era absolutamente normalizado”, recordó la cantante y actriz sobre el filme que más allá de terror y el ocultismo que carga en si trata temas de violencia de género, dominación, control y poder.

“Yo nunca pensé el tema de la violencia de género, era algo normal y hasta un poco afortunado porque la idea del perro y el dueño es una frase que de al-



Susana Zabaleta al recibir su premio.

guna manera se volvió icónica”, recordó por su parte el escritor y guionista Gabriel González Meléndez.

La actriz fue cuestionada por ser su primera película y su relación actual con la actuación ya como una actriz consagrada, “yo creo que fue primero que todo empieza en una mesa, todo empieza en el diálogo, todo empieza en esta complicidad que existe entre dos seres humanos para poder crear cosas, así empezamos”, comentó.

“Yo soy amiga de Gabriel desde la música, desde que estudiábamos. Él era maestro, era una complicidad maravillosa que ahora no se da, pero cuando se da nacen cosas realmente increíbles, ahora perdemos tanto tiempo en el teléfono que se nos olvida estar creando a partir de un diálogo, y un diálogo sólo se siente y ve estando frente al otro”, dijo la actriz.

“Mi exmarido Daniel Gruener fue el que dirigió esta película, fueron años de estar escribiendo encerrados, y así se empezó a crear esto, fue tan interesante casi tan interesante como lo que salió. Además, también la forma en que se grababa te hacía pensar ‘No la puedo cargar’, porque no había manera de regar-

la porque solo teníamos tanta cantidad de rollos, y tantos rollos cuestan tanto, era todo el tiempo estar en la emoción”, continuó.

“Por supuesto que yo siempre pensé ‘este cuarto es muy pequeño para las cosas que sueño’ porque siempre a una mujer se le clasificaba de una forma y siempre quería dar a entender que la mujer tiene su forma de pensar, su manera de ser y por su puesto intente llevar a cabo lo que sentía y lo que pensaba y me costó mucho trabajo”, sumó.

“Así fue porque después con *Sexo, pudor y lágrimas* fue la primera vez que se habló del maltrato de una mujer de la clase media, fue la primera vez que se habló de una violación del marido con su mujer, fue la primera vez que, por ejemplo, mi personaje de Ana engañaba. En esa época los hombres lo hacían, pero pensar en una mujer se le decían las cuatro letras”, recordó la protagonista.

La actriz originaria de Monclova, Coahuila, también agradeció al festival por considerarla para el Premio Ícono del Cine Mexicano, considerando su trayectoria en el cine.

“El homenaje para mí es muy importante porque no estudié aquí, yo llegué

a estudiar la prepa aquí en Monterrey, además estudié música aquí, y empecé a conocer el arte aquí. Para mí es muy importante que esta ciudad que me dio la educación me de un premio por una trayectoria que una va trabajando sin pensar en los premios. Uno trabaja y trabaja y vuelves a trabajar y uno nunca cuenta las cosas terribles siempre quieres contar las cosas bellas que te pasan, ha sido una trayectoria muy difícil”, aseguró.

“Yo empecé con *Sobrenatural* y nadie sabe que yo agarre a Daniel y lo junte con Gabriel y los hice amigos y estuvieron un año en mi casa y buscamos y buscamos y lo logramos, y ha sido una trayectoria difícil, pero agradezco tanto y me siento tan honrada de recibir un premio sobre todo por lo que ha costado, y me siento orgullosa de ser mujer, de ser de Monclova y haber llegado aquí a deconstruirme, volverme a construir y convertirme en lo que soy”, ratificó Zabaleta.

Finalmente, toda la audiencia le cantó las mañanitas a la actriz que el 30 de septiembre cumplió 60 años a lo que la actriz agradeció felizmente el gesto y aseguró “que bonito que alguien me cante y no yo a ustedes”.



Sociedad

Mañana, carrera atlética de feria

SAN FRANCISCO LATE CON ORGULLO 2024

► Organizan la OEEH e Inhide, será a partir de las 7 horas

[STAFF CRÓNICA HIDALGO]

La carrera atlética "San Francisco Late con Orgullo 2024" será en la capital hidalguense mañana, 6 de octubre, a partir de las 7 horas. Actividad organizada por la Operadora de Eventos del Estado de Hidalgo (OEEH) y el Instituto Hidalguense del Deporte (Inhide). Según la información oficial, el recorrido de 13 kilómetros comenzará en la Iglesia de San Francisco y la meta será en la Plaza de Toros Vicente Segura.

Las ramas son varonil y

femenil y la carrera incluirá las categorías: libre para personas de 19 a 30 años, máster de 31 a 40 años, veteranos de más de 41 años, y personas con discapacidad visual.

Abad Alejandro Cabrera, coordinador de Carreras Atléticas del Inhide, dio a conocer que al último corte registraban 200 participantes, quienes contarán con un kit que consiste en una medalla, playera conmemorativa, número, chip, bolsa y acceso a las zonas de hidratación durante la carrera.

En tanto que, la entrega

de kits será este 5 de octubre de 9:00 am a 1:00 pm en el lobby del Teatro San Francisco.

Durante la carrera atlética estará disponible el servicio médico y los participantes estarán resguardados por elementos de la Secretaría de Seguridad Pública de Hidalgo y del municipio de Pachuca.

La bolsa de premios es de 10 mil pesos distribuidos entre los tres primeros lugares de cada categoría y rama: 4 mil 500 pesos para el primer lugar, 3 mil pesos para el segundo lugar y 2 mil 500 pesos para el tercer lugar.



ALDO FALCÓN

DESTACA. La carrera atlética es una de las actividades más esperadas de la Feria San Francisco Pachuca, Hidalgo, por su importancia para los amantes del deporte.

Pase universal para personas con discapacidad

■ En la edición de este año de la Feria de San Francisco Pachuca Hidalgo, el compromiso con la inclusión se mantiene firme, alineado con la política transversal que caracteriza al gobierno de Hidalgo.

Es por eso que, este año, las personas con discapacidad pueden ingresar nuevamente con un pase universal, el cual se obtiene fácilmente en el módulo de la Comisión de Derechos Humanos del Estado de Hidalgo (CDHEH) ubicada en la puerta C del recinto ferial.

Al respecto Claudia García, a cargo del grupo de voluntarios de la CDHEH, explicó que el organismo cuenta con un proceso de acceso que consiste en el registro de datos básicos de las personas: nombre, edad, municipio de origen, qué tipo de discapacidad presenta, y si requiere acompañamiento del personal del voluntariado.

Detalló que este año, el grupo nombrado "Late con Orgullo" se conforma de 55 personas identificadas, de las cuales seis apoyan en la interpretación de la Lengua de Señas Mexicana,

lo que ha facilitado el acceso a las personas con discapacidad auditiva", expresó.

Asimismo, la encargada dio a conocer que los horarios de atención son de lunes a viernes de 1:00 pm a 12:00 am, sábados de 12:00 pm a 12:00 am y domingos de 11:00 am a 12:00 am, todos los días de feria.

Y porque uno de los escenarios más esperados de la Feria, es el Teatro del Pueblo, también se cuenta con un área especialmente designada para personas con discapacidad, donde disfrutan de las presentaciones de sus artistas favoritos con comodidad y seguridad.



ALDO FALCÓN

CARRERA ATLÉTICA
San Francisco
i late con orgullo!
2024

6 DE OCTUBRE | 7:00 H | 13 K

CATEGORÍAS: LIBRE · MÁSTER · VETERANOS · PERSONAS CON DISCAPACIDAD VISUAL
(PARTICIPACIÓN DE EXTRANJEROS, LIMITADA A DOS POR CATEGORÍA)

INSCRÍBETE: WWW.MAXRUNN.COM

POWER ADE • **Lajornada** Hidalgo • **HIDALGO** GOBIERNO DEL ESTADO • **OEEH** OPERADORA DE EVENTOS DEL ESTADO DE HIDALGO • **DEPORTE** INSTITUTO HIDALGUENSE DEL DEPORTE