



ESTATAL | 5

Conagua Hidalgo dotó de 20 mil litros de agua potable a una escuela y Hospital de Cancerología, en Acapulco, Guerrero



ESTATAL | 9

Propone el alcalde de Pachuca un periodo de prueba para reubicar a comerciantes informales y evalúen las ganancias

[MILTON CORTÉS GUTIÉRREZ]

*Valores:	
Moneda	Venta en pesos
Dólar (\$)	20.42
Euro (€)	21.55
Libra (£)	25.91

*Fuente: CitiBanamex.

PRESIDENTE:
Jorge Kahwagi Gastine
DIRECTOR GENERAL
Rafael García Garza

MIÉRCOLES 23
OCTUBRE 2024
AÑO 16 N° 5634

LA CRÓNICA DE HOY en Hidalgo

www.cronicahidalgo.com

Llevarán foros de atención a más municipios: Olivares



SINTONÍA. Al menos cuatro mujeres expresaron su agradecimiento con las autoridades estatales por atender sus respectivos asuntos de manera oportuna y respetuosa.

- Tras dinámica con mujeres, en Cuautepec, replicarán ejercicio para escuchar percepción del referido sector desde más demarcaciones
- Instrucción del jefe del Ejecutivo estatal es servir a hidalguenses directamente, indica el secretario de Gobierno Guillermo Olivares R.

[ROSA GABRIELA PORTER VELÁZQUEZ]

Tras celebrar foros de atención para mujeres en Cuautepec de Hinojosa y ante los buenos resultados de los mismos, el titular de la Secretaría de Gobierno, Guillermo Olivares Reyna, anunció que en próximas fechas llevarán estos eventos a otros municipios para escuchar la per-

cepción de este sector.

A inicios de octubre realizaron el foro de atención para féminas, en donde solicitaron la intervención de autoridades para resolver algunos casos en el ámbito jurídico, por ejemplo, sobre carpetas de investigación de presunta violencia, custodia de menores, así como peticiones en materia de salud.

■3

ALDO FALCÓN

Di Ramona promoverá voto en comicios extraordinarios

- Consejo General del IEEH determinó como procedente la solicitud de la citada agrupación

■7

Con toda la cultura, por Día de Muertos.11



ESTATAL | 10

Fortalezas: Alejandro Velázquez se reunió con directora corporativa de Administración y Servicios de Pemex, Marcela Villegas

[STAFF CRÓNICA HIDALGO]



REGIONES | 13

Comerciantes informales bloquearon primer cuadro: exigían espacios en la vía pública para obtener ingreso; tema estaba superado, según

[HUGO CARDÓN MARTÍNEZ]



Directorio
LA CRÓNICA DE HOY
en HIDALGO

PRESIDENTE:
Jorge Kahwagi Gastine
VICEPRESIDENTE:
Jorge Kahwagi Macari
DIRECTOR GENERAL:
Rafael García Garza

DIRECTOR GENERAL: José Ángel Silva Hidalgo
DIRECTOR EDITORIAL: Andrés Torres Aguirre
EDITORA GENERAL: Daisy Barrios Romero
EDITOR ADJUNTO: Luis Enrique Juárez Guzmán
FOTOGRAFÍA: Aldo Falcón Jiménez
PAGINADORES: Jazmín Falcón Jiménez
Julio Enrique Hoyos León
Alejandro Ortega Betancourt

■ Impreso en LCImpresos S.A. de C.V., ubicación en Calzada Azcapotzalco-La Villa 160, Col. San Marcos, CDMX.
■ Número de Certificado de Reserva, 04-2010-030418300100-101 del Indautor, Dirección de Reservas de Derechos de la SEP.
■ Número de Certificado de Licitud de Título y Contenido, 14786, de la Comisión Calificadora de Publicaciones y Revistas Ilustradas de la Secretaría de Gobernación.
■ El contenido de los artículos es responsabilidad de los autores. Todos los derechos están reservados. Queda prohibida la reproducción parcial o total del material publicado sin consentimiento por escrito de los editores.
■ DOMICILIO: Bulevar Valle de San Javier No. 534, interiores 101 y 102, Fraccionamiento Valle de San Javier, CP. 42086
■ SUSCRIPCIONES: 719-7767, 719-3641
cronichidalgo@hotmail.com

GRILLERÍAS



DIFERENCIA

A diferencia de la elección ordinaria concurrente del pasado 2 de junio que declararon desierta la convocatoria para organizaciones ciudadanas interesadas en coadyuvar a promover el voto para la contienda extraordinaria de Cuauhtepic de Hinojosa, el Consejo General del Instituto Estatal Electoral (IEEH) determinó como procedente la solicitud de la agrupación "Diversidad, Redes de Apoyo para Mujeres y Opciones Neutrogenericas de Acompañamiento A.C." conocida como Di Ramona A.C.

FASMEH

Más de 100 trabajadores municipales no se registraron en los sindicatos durante el 2024, ya que fueron despedidos antes de concluir las administraciones municipales, informó el presidente de la Federación Autónoma de Sindicatos Municipales del Estado de Hidalgo, Eliseo Hernández González.

"Es la primera ocasión en varios años, que no se presentaron denuncias en el Tribunal de Arbitraje del Estado de Hidalgo por despidos injustificados por parte de los empleados de ayuntamientos".

Eliseo Hernández explicó que los expresidentes municipales llegaron a un acuerdo con los extrabajadores para proporcionar un finiquito y el pago proporcional del aguinaldo.

Con estos acuerdos las actuales autoridades de las presidencias municipales, ya no aplicaron los despidos injustificados, ya que los exempleados aceptaron las renuncias voluntarias antes del 5 de septiembre.

Ahora la proyección es no tener más recortes de personal en los próximos meses y menos a principios de 2025.

Los presidentes municipales deben acatar las recomendaciones de la Secretaría del Trabajo y Previsión Social del estado de Hidalgo; de lo contrario pueden tener más laudos por estos conceptos, que afectan directamente a las finanzas de los ayuntamientos.

Esta columna, así como Arriba y Abajo se basan en trascendidos o hechos sin confirmar que circulan en los corrillos políticos.

arriba



JORGE REYES

↑ Aparece el alcalde de Pachuca como el mejor evaluado en Hidalgo, según datos recientes de la casa encuestadora Demoscopia. Con este antecedente, el presidente municipal no deja que todo siga la inercia de Morena y por ello es que enfoca acciones precisas para resolver los problemas que aquejan a los habitantes.

abajo



CARLOS ZARCO

↓ Al frente de la Secretaría de Obras Públicas, Desarrollo Urbano y Ecología de Mineral de la Reforma, Juan Carlos Zarco Cruz, tiene un gran desafío y es que la comunicación con los Comités de Obra precisa una "estatura" que aparentemente aún no tiene y es por ello que los pobladores se quejan.

LA IMAGEN



SALDO

Más de 10 personas resultaron lesionadas, en un accidente vial que se presentó sobre la carretera Pachuca-Tulancingo, en su tramo correspondiente al municipio de Mineral de la Reforma, donde una Urvan del transporte público se vio involucrada. De acuerdo con la Policía Estatal, dicho percance se presentó a la altura del Barrio San Juan Tizahuapan, la unidad de la ruta Singuilu-

can- Epazoyucan impactó contra un vehículo particular. Fueron 18 personas lesionadas: personal de la Cruz Roja, Protección Civil de Epazoyucan y Mineral de la Reforma apoyó en el traslado de siete personas al hospital y atendieron a once en el lugar. Al cierre de edición, se desconocía cómo ocurrió el incidente.

Foto: Aldo Falcón.

Miércoles 23 de octubre de 2024

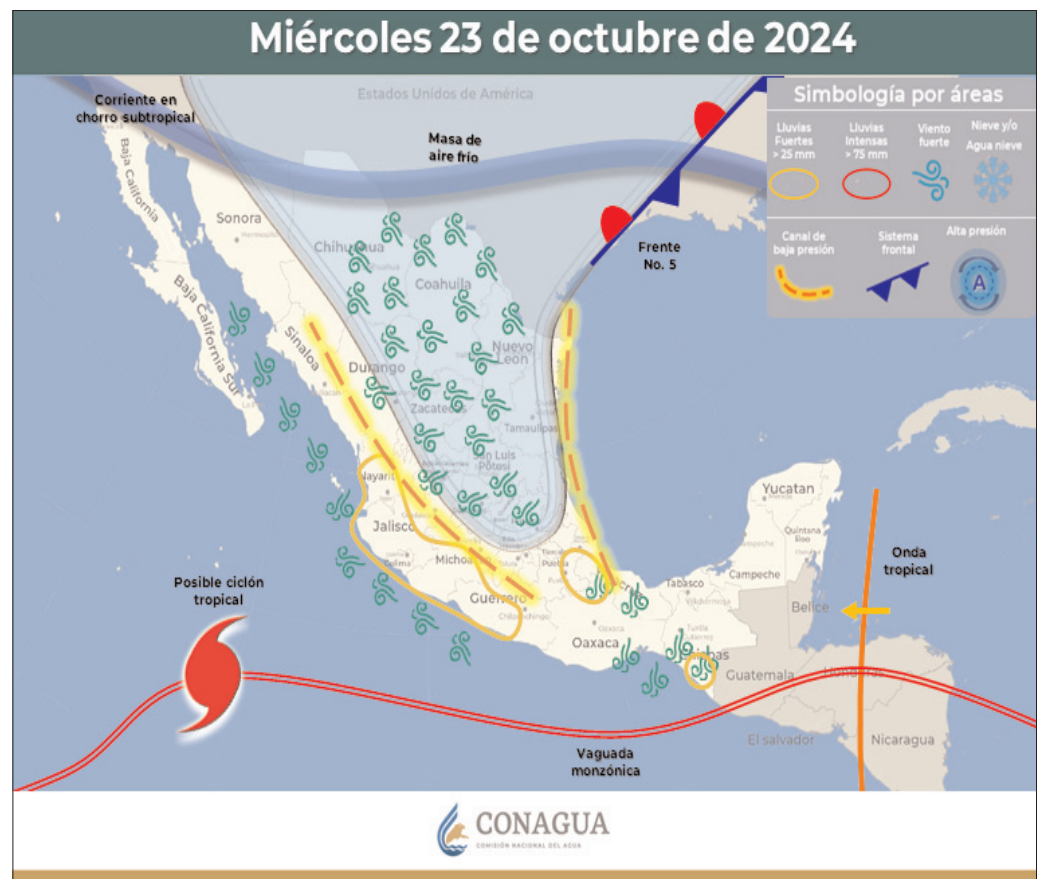



Llevarán foros de atención a diversos municipios: OR

DIMENSIONES

► El secretario de Gobierno reiteró que la instrucción del jefe del Ejecutivo estatal, Julio Menchaca Salazar, es servir a los hidalguenses de manera directa, sin intermediarios, conocer sus necesidades y problemas, luego dotarles de soluciones

[ROSA GABRIELA PORTER VELÁZQUEZ]

Tras celebrar foros de atención para mujeres en Cuauhteppec de Hinojosa y ante los buenos resultados de los mismos, el titular de la Secretaría de Gobierno, Guillermo Olivares Reyna, anunció que en próximas fechas llevarán estos eventos a otros municipios para escuchar la percepción de este sector.

A inicios de octubre realizaron el foro de atención para féminas, en donde solicitaron la intervención de autoridades para resolver algunos casos en el ámbito jurídico, por ejemplo, sobre carpetas de investigación de presunta violencia, custodia de menores, así como peticiones en materia de salud.

"Desde luego que la reunión de hoy obedece al ejercicio anterior que realizamos aquí mismo, en la ocasión anterior escuchamos distintos planteamientos, problemas, asuntos que habían quedado tra-



EMPATÍA. Tras dinámica con mujeres, en Cuauhteppec de Hinojosa, replicarán ejercicio para escuchar la percepción de este sector.

bados y que no caminaban, hoy entregamos resultados y rendir cuentas, que se enteren que si fueron atendidos o atendidas, o si la reunión an-

terior no implicó atender como es debido y como nos lo ha indicado el gobernador".

Al menos cuatro mujeres expresaron su agradecimiento con las autoridades estatales por atender sus respectivos asuntos de manera oportuna y respetuosa.

Olivares Reyna manifestó que estos testimonios son la prueba de que esos cónclaves sirven para fortalecer la cercanía con la población, por ello asistirán a otras demarcaciones principalmente a promover estos foros de atención hacia las mujeres.

"Próximamente estaremos en otros municipios atendiendo a las mujeres que en particular sean motivo de violencia; es el propósito de estas reuniones de trabajo, estar muy

cerquita de ustedes, sin barreras, sin que nadie se interponga, despertando confianza para que expresen libremente lo que les aqueja".

El secretario reiteró que la instrucción del gobernador, Julio Menchaca Salazar, es servir a los hidalguenses de manera directa, sin intermediarios, conocer sus necesidades y problemas, luego dotarles de soluciones.

"Vamos a seguir estos ejercicios en otros municipios, nos presentamos primero para escuchar los planteamientos y ya luego damos respuesta inmediata y desde luego el testimonio de la gente atendida es el mejor aval de que no quedaron en el aire los problemas o inquietudes, sino que se abordaron y se atendieron".



COMBATE A LA DELINCUENCIA



ESPECIAL

INTELIGENCIA

SSPH: captura a un presunto relacionado con caso Epazoyucan

[STAFF CRÓNICA HIDALGO]

En seguimiento a labores de investigación e inteligencia operativa, la Secretaría de Seguridad Pública de Hidalgo (SSPH) capturó a un hombre, presuntamente relacionado con el caso Epazoyucan.

Detalló la SSPH que por medio de labores de videovigilancia que desarrolla el C5i de Hidalgo, fue identificada una camioneta Chevrolet Colorado, color negro, con placas del estado de Michoacán, implicada en los hechos donde se hallaron los restos de tres personas, la cual circulaba con dirección a Actopan.

Tras su intervención, se logró la detención de una persona del sexo masculino que responde a las iniciales I. J. C. C., de 34 años y originario de Michoacán, quien, de acuerdo con las indagatorias, estaría vinculado al caso Epazoyucan.

Durante su revisión, los agentes estatales le decomisaron un kilogramo de hierba seca con características de la marihuana, además de un arma larga calibre 7.62 y un cargador abastecido.

Posteriormente, la persona detenida, quien cuenta con antecedentes penales por el delito de narcomenudeo, fue puesto a disposición del Ministerio Público de la Unidad de Atención a Delitos de Alto Impacto, para el desarrollo de las investigaciones legales en consecuencia.

La SSPH, que encabeza Salvador Cruz Neri, reiteró el llamado a la ciudadanía para contribuir con este tipo de acciones mediante las líneas 911 de Emergencias y 089 de Denuncia Anónima.

ALDO FALCÓN



LE INVITAMOS AL



do
INFORME
Edda Vite

Presentado por la C. Presidenta del Patronato
del Sistema DIF Hidalgo, Edda Vite Ramos

MIÉRCOLES | 23 * OCT
17:00 HORAS

Sigue la transmisión:  **LIVE**



Seguro Popular: negocio lucrativo que nunca benefició a la población

PLANTEA SSH

► Vanesa Escalante afirmó que con el programa IMSS - Bienestar, realmente las familias hidalguenses pueden acceder a un servicio de salud gratuito, digno y eficiente

[LUIS ENRIQUE JUÁREZ GUZMÁN]

La implementación del programa IMSS-Bienestar en la entidad permite que la población hidalguense que no contaba con alguna seguridad social acceda a servicios médicos de calidad, de forma gratuita, afirmó la titular de la Secretaría de Salud de Hidalgo (SSH), Juana Vanesa Escalante Arroyo.

Al acudir al Congreso de Hidalgo y comparecer ante el Pleno, como parte de la glosa del Segundo Informe que guarda la Administración Pública Estatal, Escalante Arroyo resaltó que se acabó uno de los negocios más peligrosos para la población, "el lucrar con la salud de los habitantes a través del Seguro Popular".

Mencionó que mediante este esquema de colaboración Estado-Federación, se logró la conservación de 51 Centros de Salud de 63 municipios, con una inversión superior a los 114 millones de pesos, por lo que se enfatizó que, con el mejoramiento de la infraestructura de este sector, se beneficia a 1.8 millones de habitantes que no contaban con seguridad social.

Ante diputadas y diputados expuso los

logros en materia de salud del último año de ejercicio, en los cuales destacó que se destinaron 349 millones 518 mil 742 pesos para el mejoramiento de la infraestructura en salud y, a través del programa federal La Clínica es Nuestra, los centros de salud recibieron recursos de entre 400 mil y un millón de pesos para su mejoramiento.

En tanto, informó que el Gobierno Estatal inyectó recursos para la rehabilitación de diversos centros hospitalarios como el de Actopan, Tula, Ixmiquilpan, Cinta Larga, Huehuetla, Villa Ocaranza, Tlanchinol, Atlapexco y Apan, para brindar una mejor atención a las y los usuarios.

Mientras que a los nosocomios de Huejutla, Pachuca, Actopan, Zimapán y San Bartolo Tutotepec, recibieron mantenimiento y rehabilitación de equipos e inmuebles.

Respecto al tema del abasto de medicamentos y materiales de curación, Escalante Arroyo señaló que se fortaleció en un 20 % el abasto de medicamentos y materiales de curación y se logró la gestión de 22 ambulancias de la Beneficencia Pública Federal por un monto superior a los 43



ALDO FALCÓN

ACTIVIDADES. Vanesa Escalante acudió al Pleno del Congreso de Hidalgo para comparecer por las acciones realizadas por la dependencia a su cargo.

millones de pesos.

Respecto al tema de prevención de embarazos en adolescentes, mencionó que se redujeron las cifras, toda vez que se re-

gistraron 5 mil 73 nacimientos en madres de 10 a 19 años, 139 fueron en niñas de 10 a 14 años 4 mil 934 en adolescentes de entre 15 y 19 años, en 2023.

Detectar y atender la depresión

[STAFF CRÓNICA HIDALGO]

■ Refieren especialistas de la Secretaría de Salud de Hidalgo (SSH) que la depresión es una enfermedad que se caracteriza principalmente por una tristeza profunda y la pérdida de interés en actividades que antes eran placenteras.

También se presentan cambios en el apetito, problemas para dormir (más o menos de lo normal), ansiedad, irritabilidad o frustración, falta de concentración, indecisión, inquietud, sentimientos de inutilidad, culpabilidad o desesperanza, ataques de llanto sin motivo aparente o pensamientos de autolesión y

riesgo suicida.

En la entidad, durante el 2023, la incidencia por este padecimiento fue de 107 casos por cada 100 mil habitantes, siendo las personas mayores de 65 el grupo poblacional más afectado.

Cifras de la Organización Mundial de la Salud (OMS) señalan a la depresión como la principal causa de problemas y discapacidad en todo el planeta, que afecta mayormente a las mujeres.

La estigmatización de los trastornos mentales a menudo impide que las personas busquen ayuda. Por lo anterior, es importante señalar que la depresión no es una debilidad personal, sino una enfermedad que requiere atención y tratamiento. Además de terapia psicológica, se requiere el apoyo del círculo afectivo (amistades y familiares) como un componente fundamental para la recuperación.

DIRECCIÓN HIDALGO



ACCESIBILIDAD AL AGUA

Como parte de las acciones implementadas por el Gobierno de México para hacer frente a la emergencia causada por el paso del huracán John en Guerrero, la Dirección Local Hidalgo de la Comisión Nacional del Agua (Co-

nagua) distribuyó 20 mil litros de agua potable en la escuela Otilio Montaña y el Hospital de Cancerología en el municipio de Acapulco.

Foto: Especial.

En Hidalgo se apuesta a corredores de transporte seguros y eficientes

SECRETARÍA DE MOVILIDAD

► Mediante programas y proyectos, se busca que las familias puedan trasladarse y tener una movilidad con certeza por toda la entidad

[LUIS ENRIQUE JUÁREZ GUZMÁN]

En Hidalgo se trabaja arduamente para brindar a la población una movilidad eficiente y segura, accesible para todos los sectores y asequible para las familias hidalguenses, por ello se implementan programas como "Ruta Naranja", "Corredor Seguro" y "Ruta Hospitales".

Lo anterior lo explicó el titular de la Secretaría de Movilidad y Transporte de Hidalgo (Semot), Lizbeth Robles Gutiérrez, al comparecer ante el Pleno del Congreso del Estado de Hidalgo como parte de la glosa del Segundo Informe que guarda la Administración Pública de la entidad.

Frente a integrantes de la LXVI

Legislatura de Hidalgo, destacó que se implementó el programa "Ruta Naranja, el cual tiene como objetivo el de que operadores y concesionarios del transporte público eviten actos de violencia en contra de las mujeres y de las personas de la comunidad de la diversidad sexogenérica (LGTBTIQ+).

Mientras que, explicó, el programa "Corredor seguro en la Zona Metropolitana de Pachuca", se puede contar con la instalación y suministro de material eléctrico para la iluminación de 15 puentes peatonales a cargo del Sistema de Transporte Masivo Integrado de Hidalgo, ubicados en el bulevar Felipe Ángeles, así como 46 aceras de 34 estaciones del Tuzobús.



EXPOSICIÓN. Lizbeth Robles Gutiérrez acudió al Legislativo para exponer los resultados del último año de la Semot.

En tanto, el proyecto "Ruta de Hospitales" buscará generar un corredor de transporte al adquirir unidades adaptadas de transporte masivo para el ascenso y descenso de personas en sillas de ruedas para dar accesibilidad a personas con discapacidad o movilidad reducida que se trasladen a las unidades médicas y hospitales de la Zona Metropolitana de Pachuca, lo que requiere una inversión de 10 millones de pesos.

Respecto al tema del Tuzobús, recordó que se cuenta con una infraestructura de 34 estaciones, 15 puentes peatonales y alrededor de 500 semáforos; se expendieron tres mil 873 tarjetas preferentes para personas adultas mayores o con discapacidad.

ALDO FALCÓN

EL GOBIERNO DEL ESTADO DE HIDALGO, TE INVITA A PARTICIPAR EN LA

CONVOCATORIA

MURALLISMO

DEL 21 DE OCTUBRE AL 13 DE DICIEMBRE 2024

BASES:

- Tener más de 18 años.
- Ser originario de Hidalgo o radicar por al menos 5 años en el estado.
- Experiencia (comprobable) en la realización de murales.
- Disponibilidad para elaborar el mural durante enero del 2025.

INSCRIPCIÓN:

- Elabora una carpeta de trabajo que incluya nombre, número de contacto, CV, una propuesta visual (boceto) tipo mural considerando medidas de 5 x 2.5 metros, que represente los conceptos de:

REVOLUCIÓN DE LAS CONSCIENCIAS, TRANSFORMACIÓN SOCIAL, EL HIDALGO QUE QUEREMOS.

y envíala al correo electrónico: intervenciongrafica@hidalgo.gob.mx, describiendo tu concepto, técnica y estilo.

SELECCIÓN:

- Se elegirán 3 propuestas tomando en cuenta la creatividad y originalidad en el diseño.
- Habrá un estímulo de \$10,000.00 MXN, por mural realizado.
- Se dotará de 1 cubeta de 4 litros, de colores rojo, amarillo, azul, blanco y negro, así como 2 brochas de 2 pulgadas y 2 de 4 pulgadas, para cada mural.

UBICACIÓN DE LOS MURALES:

La realización será en diferentes municipios del estado, asignados directamente a las personas seleccionadas.

HIDALGO PRIMERO EL PUEBLO
DESPACHO SECRETARÍA DEL DESPACHO DEL GOBIERNO DEL ESTADO
CULTURA SECRETARÍA DE CULTURA

HIDALGO PRIMERO EL PUEBLO
PLANEACIÓN UNIDAD DE PLANEACIÓN Y PROSPECTIVA
PUEBLOS INDÍGENAS COMISIÓN ESTATAL PARA EL DESARROLLO SOSTENIBLE DE LOS PUEBLOS INDÍGENAS

¡DONAR A LAS COMUNIDADES INDÍGENAS ES FÁCIL Y DEDUCIBLE!

La Comisión Estatal para el Desarrollo Sostenible de los Pueblos Indígenas, CEDSPI, ha obtenido el reconocimiento como Donataria Autorizada.

Tu donación llegará a comunidades indígenas que necesitan ayuda urgente para salir de la desigualdad.

- Cualquier persona física o moral puede donar.
- Se aceptan donaciones en efectivo o en especie.
- No hay límite en la cantidad que se puede donar.
- Todas las donaciones pueden ser deducibles del Impuesto Sobre la Renta ISR.

Di Ramona promoverá voto en extraordinarios

IMPULSAR PARTICIPACIÓN CIUDADANA

► Consejo General del IEEH determinó como procedente la solicitud de la agrupación *Diversidad, Redes de Apoyo para Mujeres y Opciones Neutrogenéricas de Acompañamiento*

[ROSA GABRIELA PORTER VELÁZQUEZ]

A diferencia de la elección ordinaria concurrente del pasado 2 de junio que declararon desierta la convocatoria para organizaciones ciudadanas interesadas en coadyuvar a promover el voto para la contienda extraordinaria de Cuauhtepic de Hinojosa, el Consejo General del Instituto Estatal Electoral (IEEH) determinó como procedente la solicitud de la agrupación "Diversidad, Redes de Apoyo para Mujeres y Opciones Neutrogenéricas de Acompañamiento A.C." conocida como Di Ramona A.C.

En la pasada contienda concurrente para renovar diputaciones locales y 84 presidencias municipales hubo poco interés por parte de agrupaciones para apoyar en la educación cívica y cul-

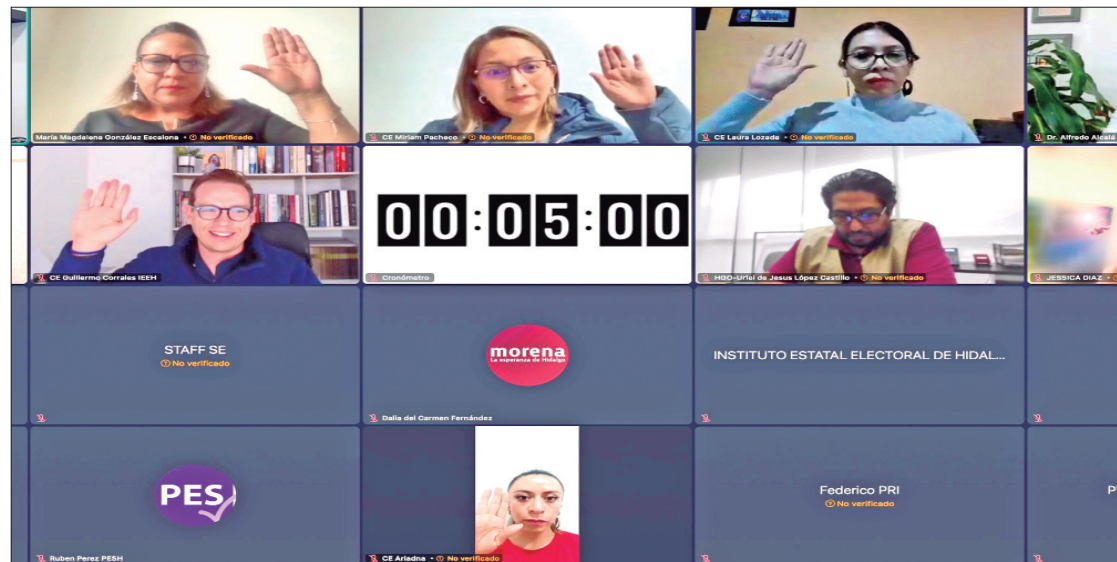

IEEH. La Dirección Ejecutiva corroboró que Di Ramona A.C. cumple los requerimientos y fue procedente su solicitud de registro.

tura democrática mediante la promoción del voto libre e informado; del 31 de enero al 11 de

marzo del 2024 recibieron una solicitud de registro de la organización: "Diversidades, Redes de

Apoyo para Mujeres y Opciones Neutrogenéricas de Acompañamiento A.C. (Di Ramona A.C.)".

Para ese momento, la Dirección Ejecutiva de Capacitación Electoral y Educación Cívica del IEEH procedió a revisar los requisitos solicitados en la convocatoria, de los cuales obtuvieron un total de nueve documentos de diez solicitados, tras los requerimientos, la agrupación respondió mediante correo electrónico que no contaba con Clave Única de Inscripción al Registro Federal de las Organizaciones de la Sociedad Civil (CLUNI), por tanto, determinaron como improcedente la petición.

Ahora, rumbo al proceso extraordinario de Cuauhtepic de Hinojosa, la misma organización presentó su documentación y nuevamente no incluyó el CLUNI, sin embargo, el pleno validó su inscripción porque tal clave ya no lo contemplaron como requisito indispensable en el edicto para la contienda del 1 de diciembre.

"Cabe hacer mención que si bien, en la tabla anterior se desprende que la organización ciudadana solicitante no presentó la Clave Única de Inscripción al Registro Federal de las Organizaciones de la Sociedad Civil (CLUNI), también lo es que el mismo no es un requisito indispensable, en términos de lo establecido en la convocatoria aprobada por el Consejo General a través del Acuerdo IEEH/CG/266/2024".

Por tanto, la Dirección Ejecutiva corroboró que Di Ramona A.C. acata con los requerimientos y fue procedente su solicitud de registro.

Inexistente violencia política contra consejera del IEEH

► Sala Regional Especializada descartó queja contra Roque Félix Gómez

■ Descartó la Sala Regional Especializada del Tribunal Electoral del Poder Judicial de la Federación (TEPJF) la existencia de violencia política contra las mujeres cometida por Roque Félix Gómez Lugo, a quien denunciaron consejeros del Instituto Estatal Electoral (IEEH) por la citada infracción ante presuntas acusaciones falsas en la modalidad de calumnia y frases que pretendían descalificar el actuar de una funcionaria.

En el expediente, SRE-PSC-548/2024, los consejeros José Guillermo Corrales Galván y Alfredo Alcalá Montaña, así como otra consejería que solicitó la protección de sus datos personales, denunciaron a Roque Gómez y quie-

nes resulten responsables por los alegatos presentados en un procedimiento de remoción, los cuales aparentemente constituían violencia política por razón de género.

Mencionaron que supuestamente emitió de manera maliciosa acusaciones falsas contra una consejera, lo que conllevó a configurarse la violencia política contra las mujeres en la modalidad de calumnia porque el denunciado realizó afirmaciones sin sustento respecto a decisiones erradas, conducción incompetente, manejo irresponsable, desconocimiento en la construcción de un presupuesto, desaciertos y decisiones unilaterales equivocadas, falta de liderazgo, además de se-

ñalar trato irrespetuoso, ineptitud para manejar el gasto público, evidente y abusivo acto de nepotismo, la carencia de la preparación, sensibilidad y habilidad.

Agregó que en el escrito de queja se dirige a su persona con palabras y frases pretendiendo descalificar el ejercicio de su encargo, con lo que transgrede su honra y el reconocimiento de su dignidad, lo que causa un impacto negativo en su reputación.

Pese a que Gómez Lugo fue debidamente notificado, no compareció a la audiencia de pruebas y alegatos, ni de manera física ni por escrito.

Del estudio del caso, el magistrado ponente, Luis Espíndola

Morales, identificó el contexto de las expresiones denunciadas tanto del análisis objetivo como subjetivo, desde la tentativa relación formal de subordinación o jerarquía entre ambas partes, posiciones de vulnerabilidad por parte de la denunciante, además que la queja derivó de la tramitación de un procedimiento de remoción de consejerías electorales.

Al verificar los elementos para acreditar la violencia política contra las mujeres, cumplió con lo relativo a que sucedió en el marco del ejercicio de sus derechos político-electorales o de un cargo público y que fue perpetrado por el estado o sus agentes, superiores jerárquicos, colegas de trabajo,

partidos políticos o representantes de estos; medios de comunicación y sus integrantes, un particular y/o un grupo de personas.

Sin embargo, no advirtieron que las expresiones puedan considerarse o encuadrar en algún tipo de violencia política contra la mujer, en tanto que no tuvieron como finalidad causar alguna clase de daño o sufrimiento psicológico, físico, patrimonial, económico, sexual o de cualquier otra clase en perjuicio de la denunciante; tampoco para menoscabar o anular el reconocimiento, goce y/o ejercicio de los derechos político-electorales de las féminas; ni encontraron elementos de género.

"A pesar de que ciertas expresiones resultan ser duras, fuertes o incómodas, es importante recordar que, al estar inmersa en el servicio público, la denunciante debe contemplar la posibilidad de estar sujeta a procedimientos por supuestas irregularidades y esto es parte del escrutinio público, la rendición de cuentas, la transparencia y los medios de control que se encuentran previstos en la ley". (Rosa Gabriela Porter Velázquez)



do
INFORME
Edda Vite



DIF
HIDALGO



ES P O R T I

de **45 mil** dotaciones
alimentarias entregadas



ALDO FALCÓN

ÚLTIMO TRIMESTRE

Incrementar ventas en un 25 %: Canirac

[ALBERTO QUINTANA CODALLOS]

■ Para el último bimestre del 2024 prevén incrementar las ventas en 25 por ciento (%), generar mayor derrama económica, empleos directos e indirectos en las diversas regiones del estado, indicó el presidente de la Cámara Nacional de la Industria Restaurantera y Alimentos Condimentados (Canirac), Carlos Méndez Tejeda.

"En los próximos días se tienen las festividades del Xantolo, puentes vacacionales, 'Buen Fin' 2024 y las fiestas de diciembre como parte del fin de año en la entidad".

Carlos Méndez consideró que hay una buena expectativa de los comerciantes, porque habrá movilidad de personas, derrama económica en los distintos sectores productivos.

"El apoyo que aplica la Secretaría de Turismo y Desarrollo Económico se percibe desde hace dos años a través de programas y acciones que impactan en los comercios de la entidad".

Recordó que desde hace solicitan el apoyo y respaldo de las autoridades estatales y municipales, pero nunca tuvieron eco, sino hasta el actual gobierno del estado.

En estos años se tiene una gran alianza entre la administración estatal, organismos y la iniciativa privada, para impulsar el desarrollo económico del estado a escala nacional e internacional.

El presidente de la Canirac destacó que los resultados se perciben en este periodo con el incremento de visitantes en las diversas regiones del estado, generación de nuevos empleos y derrama económica.

En estos meses los empresarios del sector tienen el apoyo a través de los cursos de capacitación, atención al cliente, buenas prácticas, mejorar las instalaciones y otorgar servicios de calidad.

Pruebas piloto en espacios para comercio informal: JR

CAPITAL HIDALGUENSE

► A fin de otorgar un lugar final para la instalación de ambulantes, estudian alternativas y realizan acciones para conocer su viabilidad

[MILTON CORTÉS GUTIÉRREZ]

Propone el alcalde de Pachuca, Jorge Alberto Reyes, un periodo de prueba para reubicar a comerciantes informales y con base en ello determinar el posible espacio final para su instalación.

Luego de recorrer el espacio en la Plaza Constitución en el que se permitió la instalación temporal de los comerciantes, el alcalde dijo que se debe caminar poco a poco en este tema: "por ello continuamente habrá mesas de diálogo con los comerciantes y que acepten a una posible reubicación".

Con la concentración temporal de los comerciantes en la Plaza Constitución, se liberó de vendedores informales la Plaza Independencia y otras calles como Hidalgo, Galeana y la calle de Guerrero, derivado del diálogo que sostuvieron con el ayuntamiento.

“ Pretendemos que nos ayuden a generar los espacios y hacer pruebas, por ejemplo: mover a 20 de ellos al mercado y que palpen ellos mismos como son sus ventas ”

El presidente municipal destacó que se intenta privilegiar y mantener el diálogo que ha hecho posible que hasta la fecha se haya reubicado a 150 vendedores ambulantes, acción con la que se busca reactivar la economía local de la zona.

Dijo que mientras realizan las mesas de diálogo con los vendedores, elaborarán un padrón de vendedores para priorizar al comerciante local.

Añadió el edil que este es un problema que se ha arrastrado en la capital del estado, durante años, quede establecido de manera transparente y anteponiendo el diálogo para así encontrar las mejores alternativas que ayuden a mejorar la imagen urbana del centro histórico de Pachuca y retomar el sentido de pertenencia que durante años se perdió en la zona centro de la ciudad.



ALDO FALCÓN

MOVILIDAD. Se liberó de vendedores informales la Plaza Independencia y otras calles como Hidalgo, Galeana y la calle de Guerrero.

Reyes dobló las manos ante ambulantes: anónimos

■ El retorno de comerciantes ambulantes a la vía pública del centro, de Pachuca, evidencia toda facilidad de ceder a las pretensiones e intereses de los dirigentes, advirtieron locatarios tradicionales que se escudaron en el anonimato.

"El ayuntamiento de la ciudad accedió a que un grupo de vendedores informales pertenecientes a la Federación de Organizaciones Independientes del Estado de Hidalgo (FOIDEH) retomará el control de la Plaza Constitución, punto en el que han establecido su bastión desde hace administraciones

atrás", explicaron.

Aseveraron los vendedores establecidos que el ambulante no está en posición de exigir a la autoridad espacios en la vía pública, al insistir que su actividad siempre será ilegal e irá en contra del reglamento de comercio y abasto.

Luego de la instalación de vendedores en la Plaza Constitución, el locatario Mario Arce Castañeda criticó el hecho que se haya correspondido a los intereses de los vendedores informales, al calificarlos como uno de los grupos más radicales que

operan en la ciudad.

Recordó que durante varias administraciones la exigencia para el comerciante establecido ha sido cada vez más estricta, mientras que para los comerciantes ambulantes se les otorgan todas las facilidades para trabajar de manera ilegal.

Añadió que desde años atrás el municipio ha sido complaciente a las pretensiones de los diversos líderes de comerciantes, entre ellos el de la FOIDEH, Oscar Pelcastre Almanza, alias "El Perro". (Milton Cortés Gutiérrez)

Avanza rehabilitación del Parque Ecológico Cubitos

SEMARNATH

► El objetivo es ofrecer una experiencia mejorada a las personas que lo visitan, con rutas seguras y adecuadas



ACCIONES. Los trabajos incluyeron la recuperación de mil 800 metros lineales de pavimentación.

[STAFF CRÓNICA HIDALGO]

La Secretaría de Medio Ambiente y Recursos Naturales del Estado de Hidalgo (Semarnath), bajo la dirección de Mónica Mixtega Trejo, inauguró la primera etapa de la rehabilitación del Parque Ecológico Cubitos, un proyecto orientado a la conservación del entorno natural y a garantizar la inclusión en espacios públicos.

Los trabajos incluyeron la recuperación de mil 800 metros lineales de pavimentación con la participación de 9 brigadas de incendios forestales conformada por 70 elementos. Este trabajo responde a la ne-

cesidad de mejorar la accesibilidad y permitir que todas y todos los visitantes, sin excepción, puedan disfrutar del ecosistema semidesértico del parque y su riqueza natural.

La rehabilitación de los senderos es crucial para proteger el ecosistema del parque. Caminos deteriorados no solo dificultan el acceso, sino que también provocan erosión, alteraciones en el flujo de agua y daños a la vegetación y fauna local, por lo que, con estas mejoras, se busca reducir el impacto humano en el entorno, preservando la biodiversidad y garantizando la sostenibilidad del parque.



ESPECIAL

DESPACHO

Una mayor coordinación entre Hidalgo y Pemex

El titular del Despacho del Gobernador, Alejandro Velázquez Mendoza, sostuvo una reunión con la directora corporativa de Administración y Servicios de Petróleos Mexicanos, Marcela Villegas Silva, con la finalidad de fortalecer la alianza estratégica entre el gobierno de Hidalgo y Pemex.

Velázquez Mendoza recordó que, desde el inicio de la administración del mandatario Julio Menchaca Salazar, la Secretaria

del Despacho tiene la encomienda de reforzar los lazos interinstitucionales para garantizar mejores condiciones de vida en nuestra entidad.

A dos años de gobierno, el estado ha sido beneficiado con asfalto, vehículos de emergencia y maquinaria, recursos que contribuyen a rehabilitar vías terrestres y atender de mejor manera situaciones como los deslaves presentados a causa de las lluvias. (Staff Crónica Hidalgo)

HIDALGO
¡Tiene algo EXTREMO!

REGRESA A LA NATURALEZA
20° 08' 30.5" N 98° 06' 16.8" W - ACAXOCHITLÁN

Experiencias que conectan

HIDALGO
PRIMERO EL PUEBLO
— 2023-2024 —

SEPTIEMBRE ES EL MES DEL TESTAMENTO

Asegura el futuro de tu familia y pon tus asuntos en orden. Este mes, **aprovecha los beneficios y descuentos especiales** para realizar tu testamento.

¡Es un acto de amor y responsabilidad!

COLEGIO DE NOTARIOS DEL ESTADO DE HIDALGO
TESTAMENTO
PÚBLICO ABIERTO

DURANTE LOS MESES DE SEPTIEMBRE Y OCTUBRE EL COSTO ES:
\$2,500 PÚBLICO EN GENERAL · \$950 ADULTOS MAYORES

Este 22 de octubre iniciaron las actividades de la 13 edición del Festival "Entre Muertos y Catrinas", evento que organiza la Universidad Autónoma del Estado de Hidalgo (UAEH)



ÁNIMO. Que las raíces culturales no se pierdan y, por el contrario, arraigarlas en las nuevas generaciones.



FOTOS: ALDO FALCÓN

Con toda la cultura, por Día de Muertos

TRADICIONES

► En municipios echarán mano del talento local para destacar la riqueza de esta festividad mexicana que en los últimos años se ha popularizado

[MILTON CORTÉS GUTIÉRREZ]

Apostarán en municipios de Hidalgo por la atracción turística a través de la cultura de Día de Muertos, mediante diversas actividades artísticas y relacionadas con la gastronomía.

En municipios de la zona conurbada de Pachuca se gestan acciones a partir del próximo 31 de octubre y hasta el 2 de noviembre, con las cuales pretenden atraer el interés de visitantes tanto de la propia entidad como de estados vecinos.

De ahí que autoridades loca-

les señalaron que se realizarán desde concursos literarios, de disfraces, talleres de elabora-

artísticas, entre otras en la intención de atraer el interés de los visitantes.

Autoridades locales señalaron que se realizarán desde concursos literarios, de disfraces, talleres de elaboración de papel picado, muestras gastronómicas, presentaciones artísticas, entre otras en la intención de atraer el interés de los visitantes

ción de papel picado, muestras gastronómicas, presentaciones

En su mayoría, los municipios echarán mano del talento

local para destacar la cultura de Día de Muertos, con el propósito de ofrecer actividades atractivas a quienes no tienen la posibilidad de desplazarse hasta la región huasteca a las celebraciones del Xantolo del presente año.

Desde las demarcaciones de la zona centro del estado señalaron que la temporada de Fieles Difuntos también es una buena oportunidad para promover que el turismo cultural y gastronómico, que ha tenido un repunte en los últimos años y con el cual se pretende fortalecer los esquemas económicos.

Anticiparon que también se tiene previsto proyectar las actividades religiosas que cada municipio realiza y que año con año concentra mayor cantidad de visitantes.

Manifestaron que a pocas semanas de iniciadas las administraciones semanas iniciadas las presentes administraciones, las autoridades han apostado por la cultura para la proyección y desarrollo de los municipios en el ánimo de que las raíces culturales no se pierdan y, por el contrario, arraigarlas dentro de las nuevas generaciones que serán las encargadas de reforzarlas.

En Cardonal tendrán recorridos nocturnos, representaciones teatrales y mucho más

Realizarán estos 25 y 26 de octubre, el 9º Festival de Día de Muertos de Cardonal.

Indicó la Secretaría de Turismo de Hidalgo (Secturh) que este evento ofrecerá a los visitantes una experiencia inmersiva, con recorridos nocturnos, representaciones teatrales, música y un tour cultural-gastronómico que inclui-

rá la preparación y degustación del tradicional Zacañil, destacando la cocina ancestral del Valle del Mezquital.

En conferencia de prensa, la presidenta municipal, Karla Monserrat Hernández Cerroblanco, ahondó en que el evento representa una oportunidad para vivir las costumbres de esta temporada y descubrir la riqueza cultural y

turística del Cardonal, que además de las grutas de Tolantongo -uno de sus mayores atractivos- todas las localidades del municipio tienen mucho que ofrecer, por lo que invitó a los visitantes a conocer sus alrededores.

Señaló que esperan que el festival sea el pretexto perfecto para que más personas se acerquen a explorar la región.

La presidenta hizo hincapié en que la hospitalidad y calidez es algo que los distingue, haciendo que los visitantes se sientan bienvenidos. "Cardonal no sólo se destaca por su gastronomía y artesanías, también por la capacidad de su gente para ser excelentes anfitriones", expresó.

Finalmente subrayó que este noveno festival marca un parteaguas para el turismo en la región, ya que, por primera vez, la administración municipal colabora directamente con los organizadores y la comunidad. (Staff Crónica Hidalgo)

COSTOS DE *verificación vehicular* 2024



HOLOGRAMA	COSTO	
Doble cero	\$1,144*	10.54 UMAS
Cero 0	\$572*	5.27 UMAS
Uno 1	\$397*	3.66 UMAS
Dos 2	\$397*	3.66 UMAS
Voluntario <i>(Placas diferentes a estado de Hidalgo)</i>	\$397*	3.66 UMAS
Exento <i>(Trámite en Semarnath)</i>	\$217*	2 UMAS

*Los costos serán variables anualmente, de conformidad a la actualización de la UMA.

 **Horario de servicio:**
Lunes a sábado de 7:00 a 20:00 horas



MEDIO AMBIENTE
SECRETARÍA DE MEDIO AMBIENTE Y RECURSOS NATURALES

¡INFÓRMATE! 
con fuentes oficiales!

SIPDUS

Deslizamiento, también afectó vía estatal Pachuca-Molango

[ALBERTO QUINTANA CODALLOS]

■ A consecuencia de las lluvias se registró un bloqueo en la carretera estatal de Pachuca-Molango, por lo cual hay personal trabajando y con maquinaria liberan la vía de comunicación, manifestó la Secretaría de Infraestructura Pública y Desarrollo Urbano Sostenible (SIPDUS).

Este 22 de octubre, la dependencia estatal indicó que al lugar de los hechos acudieron elementos de la SIPDUS, Protección Civil y Seguridad Pública de Molango, Xochicoatlán, Guardia Nacional (GN) y Ejército Mexicano, para enfocarse en el

retiro del material y demolición de rocas.

Personal y maquinaria de infraestructura trabajaban en el retiro del material para liberar la vía de comunicación que afecta la movilidad del transporte público y particular.

"El llamado a los automovilistas es que tomen rutas alternas para llegar a su destino, ya que siguen las labores de limpieza en la carretera estatal por parte del personal".

Lo más importante es que respeten los límites de velocidad, que no rebasen en zonas montañosas, sobre todo porque se registran bancos de niebla que afectan la visibilidad de los operadores.



ALDO FALCÓN

La dependencia estatal indicó que se mantiene un monitoreo permanente por parte del personal de la residencia y hasta el momento no se tiene incidente alguno en más zonas del estado.

En las regiones afectadas se envía maquinaria y personal para atender de mane-

ra inmediata las contingencias y bloqueos por los derrumbes registrados a consecuencia de la temporada de lluvias.

Además, se mantiene una comunicación permanente con las presidencias municipales y residencias regionales para monitorear las distintas carreteras estatales y rurales.

ALFAJAYUCAN

Van 24 casos de despido injustificado; demandas

■ Debido a 34 demandas laborales, el ayuntamiento de Alfajayucan deberá liquidar como corresponde a extrabajadores que iniciaron una queja ante Junta Local de Conciliación y Arbitraje del Estado de Hidalgo.

Durante la tercera sesión ordinaria, el presidente municipal, Julio Agustín Cruz Tovar, informó que el ayuntamiento enfrenta un total de 34 demandas por despido injustificado, derivado de acciones tomadas por las anteriores administraciones que le antecedieron.

Adelantó que el área jurídica del gobierno municipal presentará un informe minucioso del estatus que guarda las 34 demandas que enfrenta el Gobierno Municipal, por lo que, por el momento, se reservaban los años en que se realizaron estas demandas.

Asimismo, dijo, en caso de que exista un convenio entre el ayuntamiento y los trabajadores, se tiene que hacer ante las autoridades correspondientes, a fin de que esto se realice con total transparencia para evitar especulaciones sobre el tema.

Durante esta misma sesión, en asuntos generales, se dio lectura a una solicitud de audiencia realizada por Adela Paulin Martínez, secretaria general del Sindicato Único de Trabajadores al Servicio del Ayuntamiento de Alfajayucan, para abordar asuntos relacionados con los procesos jurídicos que se tienen interpuestos ante el Tribunal de Arbitraje del estado de Hidalgo. (Hugo Cardón Martínez)

Líderes protestan e incumplen acuerdos

[AMBULANTAJE]

► Alcaldía informó que se trata de *unos cuántos* que solicitan reubicación de puestos informales

[HUGO CARDÓN MARTÍNEZ]

Comerciantes informales de Ixmiquilpan se manifestaron, de ahí que bloquearon el primer cuadro del municipio a fin de exigir espacios en la vía pública para desempeñar su oficio, tema que ya había sido superado por las autoridades municipales desde el inicio de la administración.

El grupo de inconformes estuvo conformado por Yenni Márquez Urieta, Alejandro Flores, Paulino Beltrán Librado y Timoteo Badillo Ventura, este último relacionado con las movilizaciones del llamado gasolinazo que se realizó en Ixmiquilpan.

Los inconformes exigían un diálogo directo con el secretario municipal, José Manuel Zúñiga Guerrero, así como con el director de Reglamentos y espectáculos, José Martín Ángeles Bautista, al ser los funcionarios que encabezan los trabajos de reubicación de los vendedores informales.

A través de un comunicado, el ayuntamiento sostuvo que sólo se trataba de un grupo reducido de comerciantes ambulantes que estaban incumpliendo acuerdos, pues se empezaron a instalar en el área de los portales, mismos que deben estar libres del comercio informal los días martes y miércoles.



HUGO CARDÓN

MANIFESTANTES. El grupo de inconformes estuvo encabezado por Yenni Márquez Urieta, Alejandro Flores, Paulino Beltrán Librado y Timoteo Badillo Ventura.

Indicaron que previo al cinco de septiembre, se llevaron a cabo mesas de diálogo, donde se transitó hacia un acuerdo que permita la liberación de espacios públicos de forma paulatina, pues esta es una demanda del 98 por ciento de la población de Ixmiquilpan.

Precisaron que la mayoría de las agrupaciones acordaron liberar las calles los días martes y miércoles, en tanto se encon-

traba una posible reubicación para los vendedores a fin de que todos salieran beneficiados de estos acuerdos.

Igualmente, dijeron que los líderes quienes encabezaban la manifestación no son comerciantes y se caracterizan por extorsionar a este gremio, por lo que también han buscado condicionar al gobierno municipal para mantener privilegios y continuar invadiendo espacios públicos.

ZIMAPÁN

Causa deslave bloqueo en la entrada a La Encarnación

■ Las precipitaciones registradas en las últimas horas derivaron en un deslave de grandes dimensiones en la comunidad La Encarnación, Zimapán, por lo que se pidió el apoyo de las autoridades municipales para desbloquear el acceso principal.

La Encarnación es uno de los principales atractivos turísticos de Zimapán, pues desde el siglo XIX logró destacar por su riqueza mineral con la fundición del hierro, dejando como testimonio los hornos y chimeneas que aún pueden apreciarse en esta localidad.

Vecinos de esta localidad, a través de fotografías, reportaron que uno de sus principales accesos quedó sitiado por el deslizamiento que se presentó por el reblandecimiento de tierra derivado de las precipitaciones recientes.

Emitieron una serie de recomendaciones para quienes deseen acudir al poblado, entre éstas: buscar rutas alternas para desplazarse, ya que el tránsito por esta carretera podía estar comprometido debido a los escombros.

Se pidió a los vecinos de esta misma localidad, estar atentos ante posibles deslizamientos de suelo que suelen ocurrir en épocas de lluvias y atender los llamados que se realizan a través de la Dirección de Protección Civil del Municipio. (Hugo Cardón Martínez)



PLANEACIÓN
UNIDAD DE PLANEACIÓN Y PROSPECTIVA

**PUEBLOS
INDÍGENAS**

COMISIÓN ESTATAL PARA EL DESARROLLO
SOSTENIBLE DE LOS PUEBLOS INDÍGENAS

BICIDANDO y RODANDO

¡AYÚDAME A LLEGAR A LA ESCUELA!

Con tu donación, ayudarás al traslado de niñas y niños de comunidades indígenas para que sigan estudiando y tengan más oportunidades.

PERIODO DE DONACIÓN:

A partir del:	Y hasta el:
20 de ago.	04 de dic.

ACEPTAMOS BICICLETAS NUEVAS O USADAS EN BUEN ESTADO

Calle José María Pino Suárez No. #301, Col. Real de Minas, Pachuca de Soto o llámanos al 771 473 7073

/Comisión Estatal para el Desarrollo Sostenible de los Pueblos Indígenas <https://cedspi.hidalgo.gob.mx/> @cedspi.hidalgo



EL CRISTALAZO

La verdad como fruto prohibido

Rafael Cardona

Twitter: @CardonaRafael



De mentirosos y mentiras. De eso se llena la historia, y más la historia de México. Octavio Paz dice en una de sus luminosas páginas en “Las trampas de la fe”, la mitad de nuestra historia están escritas con tinta negra; la otra con tinta invisible (cito de memoria).

Hace muchos años Francisco Bulnes escribió un libro indispensable sobre las grandes mentiras de nuestro país. No voy a repetir los dichos de Bulnes, no me alcanzaría el, espacio, pero si vale la plena reproducir las citas usadas por don Pancho en el prólogo de su obra:

“Pueblo sin historia, pueblo sin moral. Buckle.

“En materia de interés público, es delito ocultar la verdad y en materia de virtud, es inmoral temerla. Holbach.

“Sólo la verdad civiliza. Heine.

“El pueblo que no ama la verdad es el esclavo natural de todos los malvados. Maquiavelo.

Posiblemente en estos días la cita número dos, de Paul Henri Thiry, barón de Holbach, (Edesheim, 8 de diciembre de 1723 – París, 21 de enero de 1789) sea la de mayor significado y aplicación en

nuestros días. Parece mentira, las grandes ideas del siglo XVIII, en plena Ilustración, no han sido aún alcanzadas ni aplicadas en el siglo XXI mexicano.

“En materia de interés público es delito ocultar la verdad...”

Evidentemente fabricar verdades a modo, explorarlas, presentarlas como cierta porque proviene de las instituciones públicas (en este caso la maltrecha fiscalía sinaloense), es también un delito.

¿Lo sabrá el gobernador Rubén Rocha Moya (Mayo)? Obviamente lo sabe, y es grave. Pero peor resulta el manto de protección desplegado en su favor desde los días de los hechos cuando el gobierno de los Estados Unidos secuestró al notable narcotraficante.

Independientemente de la materia del libro ya dicho de Bulnes, algunos de sus conceptos son valiosos, como este, por ejemplo, porque guarda relación con la costumbre mexicana de falsear los hechos y falsificar la historia.

“...El objeto de este libro no es servir a un partido, ni excitar sentimientos nobles o innobles, ni empañar o pulir glorias nacionales, ni buscar popularidad o censura; su objeto es más elevado, y no

es otro que llegar a la verdad.

“Las personas que por sus enfermedades, debilidades, o ilusiones voluptuosas, no gusten de emocionarse noblemente con la verdad... no debe leerlo, y debe prohibirlo a sus hijos o educandos como muy pernicioso para las mentiras deliciosas de poéticas tradiciones y para formar esclavos de todo aquel que quiera engañarlos...”

El 25 de agosto, cuando la Fiscalía General de la República no había des-enmascarado a RRMayo, se publicó esta noticia:

“(H).- El presidente Andrés Manuel López Obrador y la presidenta electa, Claudia Sheinbaum Pardo, externaron su respaldo al gobernador Rubén Rocha Moya (Morena).

“El apoyo fue a un mes de la detención en Estados Unidos de Joaquín Guzmán López e Ismael “El Mayo” Zambada; líderes del cártel de Sinaloa.

“En su discurso, la presidenta electa también mostró su respaldo al gobernador Rubén Rocha Moya:

“Vamos a seguir apoyando a Sinaloa porque a Rubén Rocha ya le tocaron tres años con el presidente, pues ahora le van

El pueblo que no ama la verdad es el esclavo natural de todos los malvados: Maquiavelo

a tocar tres años con la presidenta y vamos a seguir colaborando en todo lo que requiera Sinaloa”, expresó.

«Es un honor estar con Obrador», dijo Rocha Moya (Mayo).

“El gobernador Rocha Moya señaló que se gobierna con la política del humanismo mexicano combatiendo la corrupción con honradez e integridad.

“En Sinaloa gobernamos con integridad, con la honorabilidad que nos ha enseñado el presidente Obrador, con la honradez luchamos contra la corrupción, esos son nuestros valores y nuestros principios...”

“...Por eso estamos al amparo de nuestros dos grandes líderes Andrés Manuel López Obrador a quien le damos las gracias por lo que ha hecho por nosotros; Claudia Sheinbaum Pardo a la que le damos la bienvenida. Es un honor estar con Obrador y, es un honor estar con Claudia hoy”, indicó.”●

CRATOLOGÍA

Incierto y tenso inicio

Joaquín Narro Lobo
@JoaquinNarro

Los comienzos de cualquier proyecto suelen ser complejos por la novedad de los mismos, la incertidumbre de los resultados que se obtendrán, la inexperiencia de quienes los emprenden y la expectativa que en la mayoría de los casos suele ser mayor a la realidad. Cuando la empresa que se inicia es de la envergadura de un arranque de gobierno, la dificultad es proporcional a la responsabilidad que ello implica: mayúscula. Desde esta perspectiva, el arranque del gobierno de la presidenta Sheinbaum no debe llamarnos la atención por lo complejo y difícil que está resultando. Empero, más allá de esto, lo que llama la atención es la tensión e incertidumbre que se perciben y que son difíciles de comparar con cualquier otro inicio de sexenio en lo que va del siglo.

En el 2000, primera ocasión en la que

el México moderno vivió la alternancia, la luna de miel que se vivía entre sociedad, gobierno y grupos de poder era evidente por lo que entonces se interpretaba como los vientos de la democracia que por primera ocasión soplaban en nuestro país. Con Felipe Calderón, la tensión se canalizó a una declaración de guerra a la delincuencia organizada que, si bien tuvo resultados poco favorables, en aquél momento fue interpretada como la esperanza por recuperar la paz y tranquilidad perdidas a manos del narcotráfico. Diciembre de 2012 marcó lo que se pensó que sería una era de acuerdos entre el gobierno y la oposición a través del Pacto por México y de una serie de reformas que surgieron, en la enorme mayoría de los casos, de la conformidad de todos los partidos. Aún con la incertidumbre y el temor de muchos, el enorme respaldo electoral con el que López Obrador llegó a la Presidencia de la República le permitió transitar sus primeros días sin mayores sobresaltos y posicionar los que serían sus principales proyectos de infraestructura y un estilo de gobierno basado en acaparar los reflectores y polemizar con sus adversarios.

De la revisión de los cuatro inicios de sexenio más recientes resulta indu-

dable que para un gobierno “origen no es destino”. Aquello que sucedió al comienzo terminó por no materializarse de la manera que los presidentes esperaban. Sin embargo, es claro que estos comienzos daban pistas respecto de aquello que cada gobernante consideró como sus prioridades. Hoy, a poco más de tres semanas del inicio de la presidencia de Claudia Sheinbaum, es difícil identificar cuáles serán las prioridades y ruta de su gobierno, con independencia de si al final habrán sido cumplidas o no. El actual gobierno ha comenzado defendiendo el final de aquél que concluyera el último día de septiembre y sin realizar planteamientos propios suficientemente claros que den señales de lo que se busca para los próximos años. Esta actitud genera tensión y puede resultar en que la definición de lo que podemos esperar para el resto del sexenio sean la tensión e incertidumbre mismas.

El impasse en lo correspondiente a una reforma judicial que no termina de nacer, la expectativa por los resultados de la contienda electoral en Estados Unidos, la dificultad que entraña el tener que mantener una gestión como segundo momento de un gobierno que ya concluyó, los titubeos por lo que en los próximos meses pueda resultar de de-

claraciones de capos de la delincuencia organizada detenidos en el país vecino, los temores por el comportamiento de la economía global y su impacto directo en México, pueden ser argumentos para explicar el incierto y tenso inicio de esta presidencia. No obstante, hechos de esta naturaleza no son exclusivos de los momentos que vivimos y, hasta cierto punto, son normales en cualquier gobierno. Por el bien de nuestro país y del futuro que se desea construir, es necesario que Claudia Sheinbaum se despoje de las dudas y los miedos que hasta ahora parecen dominarla antes de que estos y aquellas se instalen como definiciones de lo que podríamos esperar de su presidencia.

Si bien no son determinantes, los primeros días de cualquier gobierno sí resultan claves para entender la tónica, el estilo y las prioridades de quien lo encabeza y, por lo tanto, lo que la ciudadanía puede esperar. El tiempo corre y las definiciones no pueden esperar mucho más. Esperemos, por el bien de todos, que las mismas no sean la incertidumbre y la tensión.●

Profesor y titular de la DGACO, UNAM
Correo electrónico:
joaquin.narro@gmail.com

OPINIÓN

Mitos y ritos de soberanía

Juan Eduardo Martínez Leyva
nacional@cronica.com.mx



¿Qué es la soberanía? ¿Cómo fue justificada en los primeros relatos mitológicos?

En el *Diccionario de Política* de Norberto Bobbio, Matteucci y Pasquino, se define a la soberanía, en su sentido más amplio, como un concepto para indicar el poder de mando en última instancia en una sociedad política. La soberanía pretende ser una racionalización jurídica del poder, en el sentido de transformar la fuerza en poder legítimo. El soberano, como la autoridad suprema, aunque es un término que empezó a usarse en la Edad Media, según Bobbio, ha sido de hecho, consustancial a la organización de los grupos humanos y ha adquirido diversas formas en la historia de la humanidad. Se habla de soberano para referirse a la persona en la que recae la responsabilidad de ejercer el poder y se dice que un país es soberano para apuntar que tiene un poder interno constituido, independiente de los poderes extranjeros. En este sentido, la idea de soberanía tiene un enfoque interno y otro externo.

En las primeras comunidades tribales, el poder de mandar sobre los demás seguramente tenía su justificación y legitimidad en el uso de la fuerza física. El derecho a gobernar sobre los demás recaía en un líder que había demostrado sus cualidades físicas superiores y al cual se sometía el resto del grupo. Cuando el líder tribal envejecía, enfermaba, o veía su fuerza menguada, a menudo era desafiado por algún miembro más joven del grupo en una batalla personal, como lo menciona James Frazer en *La rama dorada*. El vencedor era aceptado como el nuevo jefe y mediante algunos tipos de rituales o ceremonias se le investía como tal.

O como lo plantea Desmond Morris en *El zoo humano*: “La existencia de individuos poderosos y dominantes que gobiernan despóticamente al resto del grupo es un fenómeno muy extendido entre los primates superiores. Los miembros más débiles del grupo aceptan sus papeles subordinados”.

En la tribu predominaba un pensamiento mágico en el que las fuerzas y el espíritu de algún animal se asociaba con el grupo y era lo que de alguna forma lo mantenía cohesionado. El jefe tribal tenía el poder de mando porque era el que encarnaba esa fuerza y el chamán contribuía a legitimarlo. El dominio sobre los demás se lograba mediante la fuerza, y el to-



En las sociedades modernas y democráticas se dice que la soberanía, el derecho de mandar, reside en el pueblo, quien ejerce esa prerrogativa mediante la elección libre.

mismo le daba a ese dominio su envoltura; su justificación mágico-mitológica.

Mircea Eliade, en su *Historia de las creencias y las ideas religiosas*, analiza la forma en que la soberanía del rey es legitimada por la mitología y los rituales practicados en diferentes lugares, cuando surgen las primeras ciudades. La convivencia de grupos que tienen un origen tribal diverso y que se agrupan en un espacio físico reducido, hace más difícil mantener la cohesión y subordinación mediante el solo uso de la fuerza bruta. Las supertribus, como las llama D. Morris, requieren de un relato un tanto más sofisticado y nuevos oficiantes (sacerdotes) de los mitos y rituales que legitiman el poder.

En Mesopotamia, Egipto, la India, Grecia, Israel, China, surgieron mitologías que asociaban el poder del gobernante con alguna fuerza divina. La sacralidad de la soberanía fue un fenómeno nuevo y muy poderoso en esas civilizaciones.

En Babilonia, por ejemplo, cada año nuevo, durante doce días, se celebraban rituales en los que el rey participaba en una representación de la batalla primigenia en la que el dios Marduk había derrotado a la diosa Tiamat. El soberano representaba a Marduk y con esa batalla, de la que salía victorioso, refrendaba su derecho a seguir reinando. Al final del rito, los habitantes de la ciudad pedían a los dioses bendiciones para su rey. Como mediador entre el mundo de los hombres y el de los dioses, el rey mesopotámico era considerado, al menos metafóricamente, como creador de la vida y la fertilidad, escribe M. Eliade.

En Egipto, los mitos establecieron que la realeza existía desde el comienzo del mundo. “El creador fue también el primer rey, que luego transmitió esa función a su

hijo y sucesor, el primer faraón”.

En Grecia, Zeus destrona a su padre Crono, pero la afirmación de su soberanía como rey de los inmortales tiene que pasar la prueba de la lucha contra los Titanes. Su victoria lo coloca como el poseedor del poder absoluto que luego distribuye entre los dioses olímpicos. En *Micenas*, nos dice Jean Pierre Vernant, antes de la aparición de los filósofos jónicos y de la Atenas democrática, los ritos de legitimación de la soberanía del rey, en los que se reproducía de alguna manera el triunfo de Zeus sobre los titanes, estaban vigentes.

En Israel, escribe M. Eliade, la monarquía fue considerada desde el primer momento agradable a Yahvé. Después de que

Saúl fue ungido rey por Samuel, recibió el espíritu de Yahvé. “El rey, en efecto, era el “ungido” de Dios... La ceremonia de coronación en Israel incluye, además de otros ritos, la unción, la proclamación de la realeza y la entronización”.

Durante siglos, los rituales de asociación del poder con Dios se volvieron costumbre en muchos países europeos. Reyes y emperadores eran coronados por el Papa. Aún en la actualidad, en algunos países, el gobernante electo inaugura su mandato jurando ante un ejemplar de la Biblia y en presencia de algún ministro de culto.

En las sociedades modernas y democráticas se dice que la soberanía, el derecho de mandar, reside en el pueblo, quien ejerce esa prerrogativa mediante la elección libre de sus representantes en el gobierno. Este concepto adquiere connotaciones míticas y de legitimación espuria cuando se confunde la palabra pueblo y se le hace erróneamente sinónimo de mayoría. Más aún, cuando el elegido se asume como representante absoluto de ese pueblo mítico. Al respecto, G. Sartori reflexiona que el gobierno de las mayorías debe ser siempre limitado por la constitución y las leyes para preservar los derechos de todos, porque si la mayoría hace un uso excesivo de su derecho, el sistema, como tal, ya no funcionará como una democracia.

“De ahí que si el criterio de la mayoría, dice Sartori, se transforma (erróneamente) en la norma de la mayoría absoluta, la implicación real de ese cambio es que una parte del pueblo (a menudo una gran parte) se convierte en no pueblo, en una parte excluida. Aquí, por lo tanto, el argumento es que cuando la democracia se asimila a la regla de la mayoría pura y simple, esa asimilación convierte una parte del demos en no-demos”.

Bobbio señala en su diccionario que existen formas arbitrarias de ejercer la soberanía popular y que, de hecho, este término ha quedado obsoleto en las nuevas teorías del constitucionalismo y los derechos de los individuos. Constitucionalismo y soberanía son conceptos antitéticos. Citando a Benjamin Constant, Bobbio escribe que la expresión soberanía tiene una connotación de poder absoluto, y en cuanto tal, arbitrario: “nadie, ni el rey ni la asamblea puede arrogarse la soberanía, y ni siquiera la universalidad de los ciudadanos puede disponer soberanamente de la existencia de los ciudadanos”.

Es común en los gobiernos populistas sacralizar la soberanía, ahora invocando al dios pueblo, para concentrar el poder y gobernar arbitrariamente. En la compleja y enormemente diversa sociedad actual, no es posible referirse al pueblo como una masa única, homogénea e indiferenciada y menos aún decir, como demagógicamente suele ocurrir, que se gobierna en su nombre.

Almacenamiento en el Cutzamala llega al 66%

Mantiene la tendencia de recuperación y supera los niveles registrados en el mismo periodo de 2023

Jennifer Garlem

metropoli@cronica.com.mx

La Comisión Nacional del Agua (Conagua) informó que el Sistema Cutzamala continúa incrementando notablemente sus niveles de agua, actualmente cuenta con un almacenamiento del 66 por ciento de su capacidad; su nivel más bajo fue del 26.01%, que se registró el 19 de junio de este 2024; lo que representa una recuperación de 245.31 millones de metros cúbicos de agua (Mm³).

La titular del Organismo de Cuenca Aguas del Valle de México (OCAVM), Citlalli Elizabeth Peraza Camacho, durante la se-



Presa "Miguel Alemán Valdés" ubicada en Valle de Bravo.

sión del Comité Técnico de Operación de Obras Hidráulicas, dio a conocer que las tres presas del Sistema Cutzamala: El Bosque, Valle de Bravo y Villa Victoria, han logrado recuperar sus niveles al grado de que es posible incrementar el volumen de agua

que se entrega a los gobiernos de la Ciudad de México y del Estado de México, en 2 metros cúbicos por segundo (m³/s), desde el 21 de septiembre pasado.

Destacó que se mantiene la tendencia de recuperación en el almacenamiento, que ya supera

los niveles registrados en estas fechas de 2023, y que se espera que se mantengan al alza.

INCREMENTO EN PRESAS

Peraza indicó que el incremento en el nivel promedio de las tres presas de almacenamiento del Sistema Cutzamala, que suministra 25% del consumo del Valle de México, en las últimas semanas fue de 3.1%, debido a que pasó del 62.9% observado el 7 de octubre, al 66% registrado el 21 de octubre pasado.

Detalló que el adecuado manejo hidrológico y las lluvias recientes permitieron alcanzar un total de 516.25 Mm³, lo que representa que se siguen cumpliendo las proyecciones realizadas por Conagua.

Peraza Camacho destacó que, para favorecer la recuperación de los niveles de la pre-

sa Valle de Bravo, se mantiene la política de no realizar extracciones en este embalse e inyectarle agua. En este sentido, actualmente se le ingresan 9.16 metros cúbicos por segundo (m³/s).

Sobre los almacenamientos por presa, puntualizó que El Bosque se mantiene en el 88.6% informado el 7 de octubre, debido a que de ahí se extrae una parte de lo que se ingresa a Valle de Bravo, la cual subió de 52.6% a 58.1, y Villa Victoria pasó de 56.6% a 58.1%.

LAGUNA DE ZUMPANGO

Con las acciones implementadas y las lluvias recientes, se logró que pasara de estar completamente seca, en julio 2024, a contener un volumen de 72.7 millones de metros cúbicos (Mm³).

PUNTO Y SEGUIDO

Muertos que dan vida

Juan Manuel Jiménez

metropoli@cronica.com.mx

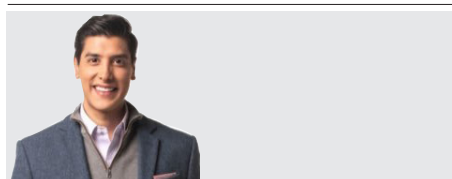

Los eventos culturales en una ciudad fomentan la identidad y la cohesión social, promoviendo la diversidad y la inclusión. Estos eventos también atraen turismo, estimulan la economía local y posicionan a la ciudad como un destino cultural relevante. Además, permiten la expresión artística y creativa, enriqueciendo la vida de los habitantes. La nueva secretaria de cultura en la CD-MX, Ana Francis Mor, conoce esto mejor que nadie. Como dramaturga, escritora, actriz y cabaretera, ha sido el arte su principal herramienta política para revolucionar conciencias.

El primer gran reto público de la Secretaria de Cultura -porque evidente-

mente hay muchos más en lo particular- será que el emblemático Día de Muertos sea un éxito rotundo. Como todos los años la Ciudad de México se viste de alegría y tradición para celebrar el Día de Muertos con una serie de eventos y costumbres que honran a nuestros seres queridos.

La fiesta arranca el 26 de octubre con el Paseo Nocturno de Día de Muertos donde peatones, ciclistas y patinadores disfrazados podrán recorrer 20 kilómetros desde la Fuente de Petróleos hasta la calle Izazaga del Centro Histórico, de las 19:00 a las 23:00 horas. Un día después, el 27 de octubre, será la impresionante Mega Procesión de Catrinas. El 30 de octubre, el Zócalo se transformará en una Ofrenda Monumental, mientras que el Alumbrado de Día de Muertos iluminará los espacios públicos. El 2 de noviembre, no se pierda el Gran Desfile de Día de Muertos. Sí, como el que salió en la película de James Bond. El desfile contará con más de 5 mil 800 participantes ciudadanos en 37 contingentes, siete carros alegóricos, 16 cometas musicales, ocho grupos con mo-

jigangas, así como más de mil 600 personas de los PILARES, 500 personas de las UTOPIAS, y mil 300 personas de la Secretaría de Cultura. Finalmente, hasta el 3 de noviembre, disfrute del Festival de flores de Cempasúchil, un espectáculo colorido y fragante que simboliza la vida y la muerte.

La celebración del Día de Muertos en la Ciudad de México se espera que atraiga a más de 7 millones de personas y genere una derrama económica superior a los 2 mil millones de pesos. A nivel nacional, la Confederación Nacional de Cámaras de Comercio pronostica un crecimiento del 10% superior a la derrama económica respecto del año pasado, alcanzando los 45 mil 318 millones de pesos. Este crecimiento será impulsado por el gasto de más del 90% de las familias al honrar a sus muertos, así como por los gastos gubernamentales y las compras relacionadas con el Día de Muertos y Halloween, cuya celebración sigue en aumento en el país. Se prevé que aproximadamente 4.8 millones de negocios y empresas familiares del sector

comercio, servicios y turismo se vean beneficiados por esta celebración que es reconocida por la UNESCO como Patrimonio Cultural Inmaterial, una expresión fundamental de la cultura mexicana.

El Día de Muertos en la Ciudad de México es un evento cultural que trasciende su espectacularidad, ya que tiene un profundo impacto económico y social en la comunidad. Más allá de la vibrante celebración, este evento genera ingresos significativos para miles de familias, desde vendedores ambulantes de elotes y flores hasta empresarios del sector turístico. Después de meses de incertidumbre para muchos empresarios, el Día de Muertos representa una oportunidad crucial para la recuperación económica, impulsando la ocupación hotelera, la venta de productos tradicionales y el empleo en diversos sectores. Este evento cultural no solo preserva la rica herencia mexicana, sino que también inyecta vida a la economía local.

Vivo la noticia, para contarle la historia.

@juanmapregunta



Asesoría Jurídica y Psicológica 24/7
SIN COSTO

Línea de Seguridad
y Chat de Confianza
555533-5533

Contenido CRÓNICA

“La máxima libertad es la posibilidad de poder elegir nuestras equivocaciones”

Maricela Guerrero habla de su libro “Sueño per cápita & Wonderful Production”, un homenaje a Sor Juana

Entrevista

Reyna Paz Avendaño
@reynisapaz

Qué es el descanso y el sueño después de una jornada de 9 o 19 horas, cuando suena la alarma del pago de la renta y después de pensar el sueldo que recibirás si quieres ser madre, son preguntas que lanza Maricela Guerrero en su poemario Sueño per cápita & Wonderful Production.

“Este libro es mi homenaje a Primero sueño, de Sor Juana Inés de la Cruz, toda la estructura está basada en el estudio que hizo Méndez Plancarte sobre este libro maravilloso. La idea es revisar desde los aspectos laborales, la relación entre descanso, no descanso, sueño y la posibilidad que tenemos de imaginar o no otros futuros para nuestras vidas”, indica en entrevista.

Guerrero comenta que a la posibilidad de vacaciones y jubilarse se añaden otros elementos que las redes sociales suman a nuestras vidas, convirtiéndose en ideas que quitan el sueño o en hacernos imaginar posibles descansos que nunca llegan.

“En Primero sueño, Sor Juana plantea la idea del alma que asciende en el momento del sueño y puede ver todo lo que hay por conocer, en ese mismo momento también se da cuenta de que la única forma que tenemos para conocerlo todo en el mundo es a través del cuerpo”, detalla la poeta.

Hoy, podemos aprender también dando clics en internet y preguntándole al Chat GPT, “pero si no hay un cuerpo que lo experimente, que lo investigue, que lo camine, que lo perciba, no hay un conocimiento pleno”, añade.

Además, el argumento que provocó que la Décima Musa perdiera toda su biblioteca fue declarar que la mayor fineza de Cristo no era la obediencia sino el libre albedrío, lo cual es de admiración para Guerrero.

“Ella nos dijo, de manera adelantada, que la máxima libertad es la posibilidad que tenemos de elegir nuestras equivocaciones y eso es lo que nos hace humanos”, señala.

CRIANZA Y JUVENTUD

Un tema que aborda la poeta en el libro



La escritora Maricela Guerrero.

editado por Elefanta es la crianza. “Muchas investigaciones que tienen que ver con maternidad y crianza en el mundo no se están haciendo porque las mujeres que plantean esas preguntas están en casa o criando en situaciones complejas”, advierte.

Guerrero menciona el despropósito de los horarios escolares y los horarios de oficina.

“¿Cómo no hay forma en que las empresas, ni las instituciones, ni nadie se dé cuenta que estamos obligando a las familias a criar en condiciones terribles? Los famosos viernes de consejo escolar en que los niños no van a la escuela, para las mamás que trabajan es un verdadero conflicto saber qué van a hacer con su hijo mientras ellas están en la oficina”, afirma.

A esa compleja relación se añade el boom de depresión y ansiedad entre jóvenes, su exposición a drogas o prácticas adictivas como el uso del celular. “Me parece desafortunado que esas situaciones recaigan individualmente sobre todo en las madres”.

En el poemario se colocan algunas críticas que recibió la obra My bed (1998) de Tracey Emin, creación que en palabras de la autora no es entendida por críticos ni el público general.

“Es un homenaje que le hago a una artista valiosa, es de la misma generación de Damien Hirst, sólo que a ella

nunca le han hecho una retrospectiva. Muchas de sus primeras piezas eran letreros en neón y en ese momento era una novedad. My bed es interesante en relación a lo que se espera del trabajo de las mujeres y cómo es criticado, con ella ha sucedido que se le entiende poco o mal”, destaca.

EL PELIGRO DE LAS REDES SOCIALES

Como en toda su obra, Guerrero plantea su preocupación por el medio ambiente y en este libro se pregunta: ¿cuánto contamina nuestra participación en las redes sociales?

“Se han hecho cálculos de cuánto contaminan los servidores de la inteligencia artificial y es tanto o más que la industria automotriz. Esto de creer que la panacea para la contaminación sería lo digital, es peligroso porque no estamos viendo ni el humo, ni la basura, pero esa contaminación ya está participando en el cambio climático”, indica.

Otra interrogante de la autora es ¿qué pasa cuando la lucha ambientalista se realiza por redes sociales?

“Me interesa plantear cómo se ha desarticulado la lucha colectiva, el asistir a las protestas de manera presencial, creyendo que con hacer un clic es suficiente. Los pequeños cambios ayudan (separar la basura o llevar tu termo) y son necesarios, pero tampoco es suficiente, si no hay una ver-

dadera exigencia a las empresas y a los gobiernos para que hagan transformaciones estructurales en la economía y en la forma en que se producen y se consumen las cosas, nada cambiará”, expresa.

A Guerrero le preocupa la confianza que hoy tenemos sobre cualquier objeto o política que se dice sustentable.

“La sustentabilidad es el peor de los males porque se nos hace creer que se está ofreciendo una solución cuando la realidad es que el problema sigue, se maquilla y se le da la vuelta, en ese sentido las empresas y los gobiernos son maravillosos y brillantes haciendo el famosísimo greenwashing”, opina.

Maricela Guerrero es una poeta mexicana, primer lugar en 1998 y 2000 del Certamen Después del Discurso y dos veces ganadora de la beca para Jóvenes Creadores del FONCA. Desde 2018 pertenece al Sistema Nacional de Creadores de Arte. ●

“Se han hecho cálculos de cuánto contaminan los servidores de la inteligencia artificial y es tanto o más que la industria automotriz”

El paro seguirá en CNM hasta el cese de Silvia Navarrete: alumnos

Alejandra de la Paz, directora del Instituto Nacional de Bellas y Literatura (INBAL), se comprometió con estudiantes del Conservatorio Nacional de Música (CNM) a realizar una próxima mesa de trabajo el 4 de noviembre para avanzar en

la resolución de los puntos del pliego petitorio por el que el alumnado mantiene el paro de actividades desde hace 20 días.

En la reunión celebrada el lunes y en la que estuvieron presentes funcionarios de la Secretaría de Cultura federal, del



El Conservatorio.

área Jurídica y de la Secretaría de Gobernación, se acordó que establecerán una prórroga para apoyar a los estudiantes que pidieron exención de pago y se instalará la señalética y equipo de protección civil en el plantel.

Otras demandas será la entrega de credenciales pendientes y la publicación en los próximos tres días una circular que explique el mecanismo de renovación de identificaciones, el acceso a las becas Benito Juárez antes de que concluya la primera semana de noviembre y se instalará una placa dedicada a las mujeres conservatorianas.

El paro de actividades continuará ya que su demanda principal no ha sido atendida: la destitución de la actual directora del CNM, Silvia Navarrete, quien señalan carece de cédula profesional y malas prácticas administrativas.

La directora del INBAL pidió cuatro días para revisar este punto. "Ahí sí pediría a nuestros colegas del jurídico (revisar el tema), porque toda persona tiene derechos y que le han sido otorgados como nombramiento, es un tema complejo que hay que revisar", dijo. (Reyna Paz Avendaño). ●

El Hormiguero celebra 6 años con dos estrenos teatrales

Las obras son "Sipak y Axolotl" y "Pertenencia Agua" conentrada gratuita

Eleane Herrera Montejano
academia@crónica.com.mx

El Centro Cultural El Hormiguero festeja seis años de creación escénica en comunidad, así como la 6ta edición del Festival de Creación Hormiga, que se realiza hasta el 27 de octubre con dos estrenos: "Sipak y Axolotl" y "Pertenencia Agua". Todas las obras se presentan en el espacio público y son de acceso gratuito.

"Nos importa mucho ser una compañía de teatro mexicana y este es un festival de teatro mexicano que apueste por espectáculos de gran calidad que salgan a las calles, que se acerquen a las periferias de la ciudad, donde no suceden tantas cosas como en los núcleos culturales", comenta Marco Pacheco, director de El Hormiguero.

El pasado fin de semana la agrupación estrenó "El Circo de los Enamorados" y el director del montaje describe la experiencia como una gustosa

oportunidad de poner a prueba las herramientas y objetivos del proyecto para dialogar con las comunidades aledañas del Barco Utopía en Iztapalapa.

"Justo en medio de la de la Unidad Vicente Guerrero, que pudiera parecer como peligroso, que tiene una mala fama, se crea un ambiente muy, muy familiar, de mucha convivencia, de sana convivencia, donde los vecinos y vecinas se acercan a disfrutar de este tipo de espectáculos de gran calidad caminando, y pues ese es uno de los mayores puntos que nos importan en el Festival y El Hormiguero en general", relata Marco Pacheco.

Para él, lo más importante de presentar un espectáculo teatral es la creación de comunidades. "Es dialogar con las comunidades con las que nos estamos presentando, aquí en Iztapalapa estamos colaborando con la escuela de teatro del Barco Utopía, para que sus estudiantes se puedan integrar a las actividades puedan participar dentro de la puesta en escena 'Pertenencia agua' y se acerquen.

-¿Cuál es el hilo conductor del 6º Festival de Creación Hormiga?

"La periferia, ponerla sobre la mesa porque muchas veces



Una obra del Centro Cultural El Hormiguero.

se piensa que solamente existen las periferias geográficas, se habla poco o mucho de ellas, pero no de las periferias sociales, de todos los grupos disidentes, como la comunidad LGBTI+, adultos mayores con Alzheimer... temas que se están tocando en las obras que están en el festival y que luego no se visibilizan, no se les da nombre o no se mencionan. Se trata de integrarlas y reflexionarlas", invita Marco Pacheco. Asimismo, adelanta que para la próxima edición del Festival pretenden llevar presentaciones fuera de la Ciudad de México.

ESTRENOS

El Festival terminará con la presentación de "Pertenencia Agua", la más reciente produc-

ción de El Hormiguero Colectivo con texto y dirección de Marco Pacheco y Producción Ejecutiva de Yoeli Padrón/Diana Bustamante.

Se trata de una obra multidisciplinaria que aborda la importancia del agua y su conservación, centrada en la transformación histórica de la CDMX-co, desde su origen lacustre.

Es resultado de tres clínicas especializadas que han involucrado a la comunidad y expertos en temas ambientales. El propósito es sensibilizar al público sobre la crisis actual del agua a partir de elementos cotidianos y resignificar el espacio público

Por otra parte, "Sipak y Axolotl" es una producción original de Humberto Trejo, bajo la di-

rección de Marco Pacheco y con la producción general del Hormiguero y PROCUTE, inspirada en un ritual ancestral de Xochimilco.

La obra plantea un mundo donde a niñas y niños se les asigna un nahual que los guía en su vida. Sipak es una niña valiente que sueña ser la mejor guerrera y se une a Axolotl, un ajolote temeroso que huye de su hermano, el oscuro dios Tezca, quien sembró odio en los corazones de las personas.

Tiene una duración de 70 minutos y pretende reflexionar sobre la unión, la esperanza y el poder de la colaboración. Funciones el 9, 16, 23, 30 de noviembre y 7 de diciembre en el foro del Centro Cultural El Hormiguero. ●



Los investigadores eligieron el "Tenebrio molitor" como especie modelo principalmente por su facilidad de manejo y por su corto ciclo de vida.

Buscan mejorar las técnicas de producción de gusanos comestibles

Expertos de UAM estudian el mejoramiento genético del "Tenebrio molitor", conocido como gusano de harina

Entomofagia

Redacción

academia@crónica.com.mx

Investigadores de la Universidad Autónoma Metropolitana (UAM) trabajan en el mejoramiento genético del Tenebrio molitor, insecto conocido comúnmente como gusano de harina, para su consumo humano.

Los especialistas son coordinados por la doctora Alejandra Caballero Zamora, profesora del Departamento de Producción Agrícola y Animal de la Unidad Xochimilco, así como por Wendy Ortiz Padilla y el médico veterinario zootecnista Ángel Rodríguez Balderas, quienes han trabajado en los últimos años en el estudio de los factores involucrados en el diseño de núcleos genéticos para insectos, con el fin de coadyuvar en la eficiencia de la producción de insectos comestibles con potencial para consumo humano y animal.

"Hay evidencia de que los humanos han consumido insectos desde tiempos remotos. En México se encuentran documentados desde el Código Florentino en 1521 y las principales especies que destacan para su consumo son: pulgones, chapulines, grillos, gusanos de maguey, jumiles, escamoles y gusanos de la harina, entre otros", refieren los especialistas a través de un comunicado institucional.

ALIMENTO DEL FUTURO.

Actualmente, la producción de insectos comestibles se ha visto como alternativa para la seguridad alimentaria debido a su alto valor nutricional, pues son ricos en vitamina B12, hierro, zinc, fibra, aminoácidos esenciales, omega-3 y 6, antioxidantes y principalmente como fuente de proteína.

La maestra Ortiz Padilla comentó al respecto que dada la importancia que se ha dado a los insectos como alternativa alimenticia, en la Unión Europea empiezan a ser reguladas algunas variedades, entre ellas el Tenebrio que es la especie modelo con la que el grupo de la UAM está trabajando.

Entre los insectos comestibles que han generado mayor interés para su producción se encuentran los chapulines, la "mosca soldado negro" y en tercer lugar está el gusano de la harina, pero hay más de dos mil 500 especies de ellos en

el mundo. Asia cuenta la mayor cantidad con 932 especies, seguido de América del Norte con 529 especies de las cuales 450 se encuentran en México, y África con 464 especies, indicó el Rodríguez Balderas.

La doctora Caballero Zamora señaló que, si bien la forma de obtención de insectos comestibles en el país es mayormente por captura, en los últimos años, el establecimiento de granjas destinadas a su cultivo es una realidad. En este enfoque donde las investigaciones se han dirigido para eficientizar los procesos, están las encaminadas a nutrición, reproducción, mejoramiento genético y calidad e inocuidad de los productos y subproductos.

Al respecto, la doctora Caballero Zamora precisó que su grupo de investigación se ha dedicado al mejoramiento genético, área de la producción animal que de manera general -a partir de principios biológicos, económicos y matemáticos- pretende aprovechar la variación genética de una población para favorecer el promedio de las características de interés a través de la selección de reproductores y diseño de sus apareamientos.

En esta idea, el grupo de investigadores ha estudiado parámetros genéticos y efectos de la consanguinidad sobre el peso y supervivencia del gusano de la harina, además de factores relacionados con la dieta, reproducción y ma-

nejo de los mismos. "En México, no tenemos conocimiento de otro grupo que trabaje en el mejoramiento genético de insectos, cada vez es mayor el número de estudios de insectos comestibles dirigidos a su producción; sin embargo, los grupos de mejoradores genéticos de insectos somos muy pocos en el mundo".

La académica explicó que eligieron el Tenebrio molitor como especie modelo principalmente por su facilidad de manejo y por su corto ciclo de vida, lo que permite tener hasta tres generaciones en un año. El Tenebrio molitor pasa por cuatro fases de metamorfosis que son huevo, larva, pupa y escarabajo y la fase que se comercializa es la larva.

Para el público en general, Tenebrio molitor es una especie común para la alimentación de animales de compañía no convencionales, pero no para consumo humano; sin embargo, la opción de su consumo será cada vez más viable •

En México, no tenemos conocimiento de otro grupo que trabaje en el mejoramiento genético de insectos, cada vez es mayor el número de estudios de insectos comestibles dirigidos a su producción"

Putin apuesta a la cumbre de los BRICS para romper su aislamiento

Guterres desaira a Kiev y se reunirá con el presidente ruso; el indio Modi mete el dedo en la llaga al pedirle que acabe con la guerra en Ucrania

Geopolítica

EFE en Moscú

El presidente ruso, Vladímir Putin, hizo alarde este martes de no estar aislado (como intenta Occidente con sus sanciones por invadir Ucrania y provocar una cruenta guerra), y presume de ser un líder mundial, luego de ejercer como anfitrión de la cumbre de economías emergentes BRICS, a la que acudieron los líderes de China, India, Irán o Egipto (el brasileño Lula da Silva no pudo acudir porque se golpeó la cabeza en un accidente doméstico).

“En estos años de esfuerzos comunes la autoridad y la influencia de nuestra alianza han aumentado. Nosotros nos proponemos seguir fortaleciendo esta organización”, dijo Putin antes de abrir la cumbre en la ciudad rusa de Kazán.

PRIMERA CUMBRE DESDE LA GUERRA

Esta es la primera reunión internacional que se celebra en Rusia desde el comienzo de la guerra en Ucrania, que convirtió a este país en un paria a ojos del resto del mundo al ser objeto de miles de sanciones.

Durante las últimas semanas el Kremlin ha destacado que los países miembros del grupo fundado en 2006 son una alternativa al monopolio occidental, ya que representan un tercio de la economía mundial y cerca de la mitad de la población del planeta.

LOS INVITADOS DE PUTIN

Putin —que no acudirá en noviembre a la cumbre del G20 en Brasil debido a la orden de arresto dictada por el Tribunal Penal Internacional por crímenes de guerra y lesa humanidad contra la población ucraniana—, recibió en la capital tártara a 20 líderes de América Latina, Asia y África, entre ellos otros también bajo investigación por crímenes contra la humanidad, como Nicolás Maduro, que presiona por meter a Venezuela en el grupo de los BRICS (siglas de Brasil, Rusia, India, China y Sudáfrica).

Con la espectacular mezquita del Kremlin de Kazán como fondo, Putin agasajó a los invitados con una cena informal.

El líder chino, Xi Jinping, echó un ca-



Putin, junto a sus dos mayores aliados, el chino Xi Jinping y el indio Narendra Modi, en la cumbre Brics de Kazán, Rusia.

ble a Putin al defender la “inquebrantable” amistad con Rusia, pese a la turbulenta situación internacional.

Además, describió los BRICS como una plataforma que contribuirá al advenimiento de “un orden multipolar estructurado” y “una globalización económica accesible para todos”.

POLÉMICA PRESENCIA DE GUTERRES

Farhan Haq, portavoz del secretario general de la ONU, anunció que António Guterres asistirá personalmente a la cumbre de los BRICS a Kazán, cuya llegada está prevista para este miércoles.

Haq dijo que Guterres irá a Kazán—como hizo previamente en (la anterior cumbre del grupo en) Sudáfrica, como siempre ha sido su costumbre al asistir a reuniones de organizaciones con un gran número de estados miembros importantes, como el G7 o el G20—.

Añadió que las naciones que integran los BRICS “representan casi la mitad de la humanidad” y, por ello, la cumbre “es de gran importancia para el trabajo de la ONU con los países miembros” de esa organización.

Haq confirmó también que Guterres se entrevistará con Vladímir Putin, además de otros líderes que asistirán a la cumbre, dependiendo de su disponibilidad, pues esa es “una de las principales razones de su asistencia”.

Esta será la primera vez que Guterres y Putin se verán desde la invasión rusa de Ucrania en febrero de 2022, lo que ha levantado airadas críticas por parte del gobierno ucraniano.

El portavoz dio por hecho que Guterres subrayará ante Putin “su postura bien conocida sobre la guerra en Ucrania y las condiciones para una paz justa basada en la carta fundacional de la ONU y las resoluciones”, en referencia a la integridad territorial y la soberanía de Ucrania.

INDIA PONE EL DEDO EN LA LLAGA

La guerra en Ucrania estuvo presente en todas las conversaciones. El primer ministro indio, Narendra Modi, le dijo a Putin que su país apoya una solución del conflicto exclusivamente por medios pacíficos.

“Como dije en el pasado, consideramos que el problema debe solventarse por medios pacíficos. Apoyamos plenamente el pronto restablecimiento de la paz y estabilidad”, afirmó.

Subrayó que su país siempre ha concedido prioridad a la vida humana, por lo que, con el fin de lograr la paz, está dispuesto “a brindar cualquier ayuda en el futuro”.

“El primer ministro indio subrayó que el diálogo y la diplomacia son la vía para lograr una solución al conflicto”, añadió el portavoz del Kremlin, Dmitri Peskov.

El Kremlin admitió también en la televisión que Putin y Xi —cuyo país y Brasil

presentaron un plan de arreglo de seis puntos rechazado ya por Kiev— también dedicaron “no poco tiempo” a abordar el conflicto ucraniano.

Precisamente, Putin ha señalado a India, China y Brasil como posibles mediadores en unas futuras negociaciones de paz con Ucrania, aplazadas indefinidamente por el Kremlin por la ocupación parcial ucraniana de la región de Kursk.

Al respecto, Yuri Ushakov, asesor internacional del Kremlin, aseguró que los países miembros de BRICS ya han consensuado una declaración final que incluye una “postura común” sobre Ucrania. “Nadie ha puesto objeción alguna”, señaló

LA AMPLIACIÓN TENDRÁ QUE ESPERAR

Una de las intrigas de la cumbre era conocer a los nuevos miembros del grupo. “El tema de la ampliación no figura (en la agenda). Existen diferentes puntos de vista”, dijo Peskov.

El 1 de enero ingresaron en el grupo Egipto, Irán, Emiratos Árabes Unidos y Etiopía, mientras Arabia Saudí y Argentina cambiaron de idea en el último momento.

Países como Turquía, Azerbaiyán o Cuba han mostrado oficialmente interés en ingresar, mientras otros como Venezuela, Nicaragua, Tailandia y Malasia también han expresado deseos de adherirse ●

Misión: Salvar a Líbano de Israel, pero también de Hezbolá

La conferencia internacional de este jueves en París debería servir (además de la reconstrucción) para frenar la agresión del Estado judío y la provocación del grupo chiita, para que no arrastren a una guerra civil al país de las 14 confesiones

EFE



Cuadro de Nasralá en un edificio bombardeado por Israel en el feudo chiita del sur de Beirut.

Oriente Medio

Fran Ruiz

munido@cronica.com.mx

La segunda guerra de Israel en Líbano (que estalló un año después de que Israel declarase la guerra a Gaza, tras el ataque terrorista de Hamas del 7 de octubre de 2023) es el ejemplo clásico de lo que ocurre cuando se cierra en falso la primera contienda bélica o fracasan los acuerdos diplomáticos derivados de ella.

El ejemplo más sangrante del libramiento de la repetición de un conflicto bélico, por culpa de uno originario, fue la Segunda Guerra Mundial, consecuencia de los términos humillantes que impusieron las potencias vencedoras a Alemania, tras su derrota en la Primera Guerra Mundial, y de la cadena de incumplimientos y violaciones de los alemanes, mientras las potencias descartaban todas las señales de alarma del rearme masivo y el discurso totalitario de los nazis.

Los dos frutos de este cúmulo de errores de la diplomacia ya la sabemos: el primero, la mayor matanza de la historia de la humanidad y del genocidio que casi extermina al pueblo judío entero: y el segundo, la fundación de la Organización de Naciones Unidas, para evitar, precisamente, que se repitan semejantes catástrofes humanitarias.

Pero, en el detalle se escondía el diablo, y lo que parecía una solución salomónica para los supervivientes del Holocausto —la partición de Palestina en dos Estados, uno para los judíos europeos que anhelaban el regreso a la “tierra bíblica prometida” y otro para los árabes que allí vivían desde hacía siglos— se convirtió en la semilla de la tragedia sin

fin de Oriente Medio, y en la causa histórica de las guerras de Israel tanto en Gaza (y Cisjordania) como en Líbano, y posiblemente en Irán, sin de nuevo fracasa la diplomacia y el poder de disuasión de las superpotencias: la estadounidense aliada de los israelíes, y la rusa, aliada de los iraníes.

Por tanto, para entender esta segunda guerra de Israel en Líbano hay que tener en cuenta que es por el fracaso de la primera guerra, la que acabó con la resolución 1701, aprobada unánimemente el 11 de agosto de 2006 por los 15 miembros del Consejo de Seguridad de la ONU, incluidas las cinco potencias con derecho a veto. Asimismo, el gobierno libanés, que entonces incluía a dos miembros de Hezbolá, aprobó la resolución unánimemente un día después, el 12 de agosto de 2006, y el 13 de agosto, el gabinete israelí votó 24-0 en favor de la resolución, con sólo una abstención.

El líder de Hezbolá Hassan Nasralla, dijo que su milicia (armada por Irán) acabaría con los ataques contra Israel en cuanto comprobará el cese el fuego y la retirada israelí del sur de Líbano. Y fue lo que ocurrió... aparentemente. El alto al fuego comenzó el lunes, 14 de agosto de 2006 a las ocho por la mañana de la hora local, y las tropas israelíes se retiraron al sur de la frontera.

Pero la guerrilla no se chiita nunca se desarmó, pretexto usado por Israel para justificar su ataque a Líbano, sin tener en cuenta las numerosas violaciones del Estado judío a las resoluciones de la ONU, exigiendo la retirada de los territorios ocupados y la construcción de asentamientos ilegales judíos en Cisjordania y Jerusalén Este.

Por tanto, la Conferencia sobre Líbano de este jueves en París debe ser vista como la gran oportunidad para que la diplomacia se imponga y se cumplan finalmente todas las resoluciones de la ONU, entre las que está que Hezbolá deje de actuar como un ejército paralelo y fiel a Teherán, y se evite lo que sería una tragedia sobrepuesta a la actual:

una nueva guerra civil en Líbano.

“MIEDO A GUERRA CIVIL”

El ministro francés de Defensa, Sebastian Lecornu, aseguró este lunes que teme “una guerra civil inminente” en Líbano debido a la creciente tensión entre las diferentes confesiones religiosas.

Lecornu dijo que la posición francesa se basa en un “miedo” de “una guerra civil inminente en Líbano”, dijo Lecornu durante una entrevista en el canal de noticias LCI en la noche del lunes.

Basó esa posición en el elevado número de personas desplazadas y en las “dinámicas interconfesionales que son muy fuertes”, y por lo que “Líbano puede desmoronarse completamente, más aún de lo que ya está”.

Lecornu reconoció que el debilitamiento de la milicia chií libanesa Hizbulá, apoyada y armada por Irán, “es una buena noticia”.

París acogerá el próximo jueves una conferencia internacional para reunir ayuda humanitaria en Líbano, pero también para apoyar con más medios al Ejército libanés.

La actual campaña de ataques de Israel contra Hizbulá en suelo libanés y contra otros objetivos ha pillado a un Líbano en medio de una larga y grave crisis política, sin presidente desde el final del mandato de Michel Aoun en octubre de 2022 debido a la falta de acuerdo entre las distintas fuerzas políticas.

La crisis política no se ha solucionado a pesar de la mediación francesa lanzada por el presidente Emmanuel Macron, ya que Francia ejerció un mandato sobre el territorio entre 1920 y 1943, tras lo cual mantuvo una considerable influencia política y cultural en el país.

Líbano sufrió una cruenta guerra civil entre 1975 y 1990, debido sobre todo al enfrentamiento entre diversas confesiones religiosas (cristianos, drusos y musulmanes -chiíes y suníes-), a los que se sumaron palestinos refugiados en el país y en la que también intervinieron sus dos poderosos vecinos: Israel y Siria. ●

Israel confirma haber matado al sucesor de Nasralla en Hezbolá

El Ejército israelí confirmó este martes la muerte de Hashim Safi al Din, posible sucesor del también asesinado Hassan Nasralla al frente de Hezbolá, del que había sospechas de su muerte en la ofensiva israelí en Líbano desde principios de este mes.

El portavoz en árabe de las Fuerzas de Defensa de Israel (FDI), Avichay Adraee, confirmó esta noche su muerte, en un ataque el pasado 4 de octubre, asegurando: “Hemos llegado a Nasralla, a su sucesor y a la mayoría de líderes de Hezbolá. Vamos a alcanzar a cualquiera que amenace a los civiles del Estado de Israel”.

Junto a la muerte de Safi al Din, a quien el Ejército de Israel daba como jefe del consejo ejecutivo de Hezbolá y quien era también primo de Nasralla, las FDI también anunciaron la de Ali Hussein Hazima, comandante de la cédula de inteligencia de Hezbolá.

“Las IDF realizaron un ataque preciso y organizado por la Inteligencia contra el principal cuartel de inteligencia de Hezbolá”, apuntó esta institución en un comunicado, en el que detallaron que supuestamente había 25 miembros de Hezbolá en ese espacio, que se situaba bajo tierra en el Dahye, en los suburbios al sur de Beirut, los cuales se convirtieron en objetivos de los bombardeos de Israel en Lí-



Hashim Safi al Din.

bano en el último mes.

El propio primer ministro de Israel, Benjamín Netanyahu, aseguró el pasado 8 de octubre que Israel había matado a Safi al Din, así como a su posible reemplazo: “Hemos eliminado a miles de terroristas, incluido el propio Nasralla, el sucesor de Nasralla y el sucesor del sucesor de Nasralla”, dijo sin detallar nombres.

Sin embargo, posteriormente el Ejército matizó sus palabras asegurando que estaban estudiando su posible muerte, que hoy la Inteligencia ha podido confirmar.

Desde que Israel lanzó su ofensiva terrestre en el sur de Líbano en la madrugada del 1 de octubre, han muerto al menos 2,483 personas e Israel asegura que más de 1,500 son milicianos. ●

Bombardeo israelí cerca de hospital en Beirut deja 18 muertos, cuatro de ellos niños

Al menos 18 personas murieron, entre ellas cuatro menores de edad, y otras 60 resultaron heridas en un bombardeo israelí efectuado la noche del lunes cerca del hospital gubernamental Rafic Hariri, uno de los más grandes del país, ubicado a las afueras de Beirut, informó este martes el Ministerio de Salud Pública libanés en un comunicado.

“El ataque del enemigo israelí en el área de Jnah, adyacente al hospital Rafic Hariri, llevó a un nuevo recuento de 18 muertos, incluidos cuatro niños, mientras que el número de heridos se elevó a 60 personas”, dijo el departamento en un comunicado.

Israel bombardeó la tarde del lunes los suburbios meridionales de Beirut, conocidos como el Dahye (feudo chiita), y atacó diferentes zonas como Haret Hreik, Al Ruwais y Ghobeiry, donde precisamente la aviación israelí lanzó otra andanada de ataques a lo largo de la jornada del martes, según la Agencia Nacional de Noticias libanesa (ANN). ●



Colapso de edificio en el sur de Beirut, bombardeado por Israel de noche, a escasos metros del hospital Rafik Hariri.



Sociedad

Impacta elección en Estados Unidos

ENVÍO DE REMESAS

► Hablan de estabilidad en el dinero que manden connacionales al Altiplano, pero no de un aumento

[MILTON CORTÉS GUTIÉRREZ]

A un par de meses de que concluya el año, se prevé una estabilidad en el reenvío de remesas para la zona del Altiplano, pero descartan que exista posibilidad de un incremento: por el efecto de las elecciones en Estados Unidos, confirman migrantes.

Trabajadores de la zona, vía telefónica, anticiparon que para los grupos de personas que trabajan en la concentración de información correspondiente a los connacionales, los últimos dos meses del año resultarán

complicados por el efecto que tendrán los resultados de los comicios del 5 de noviembre, en referencia a una mejora en los envíos acostumbrados.

Dijeron que independientemente de los resultados que pudieran favorecer a demócratas o republicanos, se espera un desequilibrio en la economía de la Unión Americana que se verá reflejada principalmente en los salarios para la comunidad latina que incluye el trabajador mexicano.

Anticiparon que durante el presente 2024, el envío de remesas hacia esta zona de Hidal-

go se ha mantenido de manera positiva garantizando la estabilidad de decenas de familias que dependen del envío de dinero.

Incluso cuando la mayoría de los trabajadores del Altiplano está consciente de que se avecinan entre dos y cuatro meses complicados, confían en que no exista un impacto tan negativo en la economía del país del norte que pudiera afectar al envío de dinero para las familias que esperan las remesas en México.

Añadieron que con los antecedentes de la política nacional al momento de una sucesión



ESPECIAL

FECHA. Decisión entre demócratas o republicanos será el 5 de noviembre.

presidencial en el vecino país, podrían presentarse variantes mínimas en los giros que reali-

cen al menos 90 trabajadores de la región que se encuentran asentados en aquel país.

VS CÁNCER

Una dieta rica en nutrientes esenciales

[STAFF CRÓNICA HIDALGO]

■ En el marco del Mes Rosa y como parte de los servicios integrales en el primer nivel de atención del IMSS-Bienestar, profesionales de la salud promueven la alimentación saludable para disminuir el sobrepeso, una condición relacionada con enfermedades crónicas como el cáncer.

Para reducir significativamente la incidencia de esta enfermedad, se recomienda llevar una dieta rica en nutrientes esenciales, ya que con una alimentación saludable durante la adultez puede disminuir el riesgo entre un 10 y 20 por ciento; mientras que desde la infancia se reduce entre un 20 y 30 por ciento.

En este contexto, es clave prestar atención a la calidad de los alimentos que se consumen y evitar aquellos proce-

sados, con alto contenido de azúcares, grasas saturadas y sustancias químicas que son precursoras de cáncer.

Es esencial cuidar las porciones que se consumen y priorizar que los alimentos sean lo más natural posible y que cumplan con las necesidades nutricionales del cuerpo para mantener una buena salud. Además, se deben integrar todos los grupos de alimentos como frutas y verduras, cereales, legumbres, grasas saludables y proteínas.

Para las pacientes que atraviesan tratamientos oncológicos como la quimioterapia o radioterapia, la alimentación saludable también es clave para mitigar los efectos secundarios como diarrea, estreñimiento, falta de apetito e incluso desnutrición.



ALDO FALCÓN

HIDALGO | SALUD
PRIMERO EL PUEBLO | SECRETARÍA DE SALUD

OCTUBRE
nos recuerda:

que la detección oportuna
salva
vidas