



**ESTATAL | 5**  
Sedeco logró formalizar 66 sociedades en 35 municipios, beneficiando directamente a 371 asociados de la entidad

[ STAFF CRÓNICA HIDALGO ]



**ESTATAL | 7**  
El Congreso de Hidalgo es una de las 18 Legislaturas locales que aún no realizan las adecuaciones necesarias sobre la Reforma Judicial

[ ROSA GABRIELA PORTER VELÁZQUEZ ]

*Valores:	
Moneda	Venta en pesos
Dólar (\$)	20.70
Euro (€)	21.07
Libra (£)	25.34

\*Fuente: CitiBanamex.

PRESIDENTE:  
Jorge Kahwagi Gastine  
DIRECTOR GENERAL:  
Rafael García Garza

VIERNES 27  
DICIEMBRE 2024  
AÑO 16 N° 5698

# LA CRÓNICA DE HOY en Hidalgo

www.cronicahidalgo.com

## Dotan de seguros de vida a los policías y agentes de la PGJEH

■ En la licitación pública EA-913003989-N629-2024, Dirección General de Recursos Humanos de la Oficialía Mayor seleccionó a General de Seguros, S.A. para brindar dicho servicio

[ ROSA GABRIELA PORTER VELÁZQUEZ ]

Destinará la Dirección General de Recursos Humanos de la Oficialía Mayor del Poder Ejecutivo más de 162 millones de pesos en la contratación de seguros de vida para 14 mil 811 servidores públicos adscritos a la Secretaría de Seguridad Pública de Hidalgo (SSPH) y la Procuraduría General de Justicia del Estado (PGJEH), así como del personal de base, confianza y honorarios del Poder Ejecutivo, además de jubilados.

En la licitación pública EA-913003989-N629-2024, seleccionaron a General de Seguros, S.A. por un total de 162 millones 863 mil 800.03 pesos para brindar dicho servicio.

Para los 5 mil 388 adscritos a la SSPH y la PGJEH contempla muertes naturales y por vejez, causas ajenas al servicio, por riesgo de trabajo, por suicidio, homicidio, incapacidad total y/o parcial, entre otras.

El plan deberá ser un seguro de vida grupal con cobertura por un año, contado a partir de las 12 horas del 31 de diciembre de 2024 a las 12 del 31 de diciembre de 2025, contempla al personal de nuevo ingreso, así como activos de las personas servidoras. **3**



Elementos de la Secretaría de Seguridad Pública de Pachuca, así como de Protección Civil Municipal, realizaron un operativo en el mercado Primero de Mayo para evitar la venta de pirotecnia, en el cual decomisaron mercancía ilegal.

## Van 800 mdp para Sierra y Huasteca hidalguenses

[ STAFF CRÓNICA HIDALGO ]

Durante 2024, la Secretaría de Infraestructura Pública y Desarrollo Urbano Sostenible (SIPDUS), ejecutó más de 100 obras para 20 municipios de la Sierra y Huasteca hidalguense, principalmente, con una inversión superior a los 790 millones de pesos (mdp). Entre las principales obras destacan la pavimentación en concreto hidráulico del acceso a cabecera de Tlahuiltepa, cuya etapa actual asciende a los 48.3 mdp; la terminación de la construcción de pavimento de concreto hidráulico de la carretera Metztlán - Zoquiyoipán, en la cual se invirtieron 43.3 mdp y la construcción de interconexiones a la línea de conducción del sistema de agua potable Los Berros, en el municipio de Atonilco el Grande, una obra con inversión de 23.2 mdp. **3**

## Confirman recortes para Hidalgo

■ Serán en el Ramo 33 por un monto de unos mil millones de pesos, según el PEF 2025 **4**



**ESTATAL | 11**  
Hidalgo, líder nacional en producción de maguey; en 2024, se ha realizado una inversión de 17 millones 968 mil 337.20 pesos



**ESTATAL | 13**  
Investigación minuciosa del uso de recursos del 2021 al 2024; diputada morenista habla de las irregularidades de Félix





Directorio  
LA CRÓNICA DE HOY  
en HIDALGO

**PRESIDENTE:**  
Jorge Kahwagi Gastine  
**VICEPRESIDENTE:**  
Jorge Kahwagi Macari  
**DIRECTOR GENERAL:**  
Rafael García Garza

**DIRECTOR GENERAL:** José Ángel Silva Hidalgo  
**DIRECTOR EDITORIAL:** Andrés Torres Aguirre  
**EDITORA GENERAL:** Daisy Barrios Romero  
**EDITOR ADJUNTO:** Luis Enrique Juárez Guzmán  
**FOTOGRAFÍA:** Aldo Falcón Jiménez  
**PAGINADORES:** Jazmín Falcón Jiménez  
Julio Enrique Hoyos León  
Alejandro Ortega Betancourt

■ Impreso en LCImpresos S.A. de C.V., ubicación en Calzada Azcapotzalco-La Villa 160, Col. San Marcos, CDMX.  
■ Número de Certificado de Reserva, 04-2010-030418300100-101 del Indautor, Dirección de Reservas de Derechos de la SEP.  
■ Número de Certificado de Licitud de Título y Contenido, 14786, de la Comisión Calificadora de Publicaciones y Revistas Ilustradas de la Secretaría de Gobernación.  
■ El contenido de los artículos es responsabilidad de los autores. Todos los derechos están reservados. Queda prohibida la reproducción parcial o total del material publicado sin consentimiento por escrito de los editores.  
■ DOMICILIO: Bulevar Valle de San Javier No. 534, interiores 101 y 102, Fraccionamiento Valle de San Javier, CP. 42086  
■ SUSCRIPCIONES: 719-7767, 719-3641  
cronicahidalgo@hotmail.com

## GRILLERÍAS



### PROCURACIÓN

Hidalgo redujo considerablemente sus niveles de impunidad al pasar del último lugar en 2022, al sitio número 21, mejorando en un solo año once posiciones, reveló la organización México Evalúa, en su estudio Hallazgos 2023 Seguimiento y Evaluación de la Justicia Penal en México. Este reposicionamiento se consiguió con la implementación de estrategias eficientes asociadas a políticas públicas orientadas a garantizar que la población víctima de algún delito tenga acceso a la justicia.

### HUEJUTLA

La feria de Huejutla denominada "Nochebuena" 2024 está abandonada y no tiene los resultados económicos y afluencia de visitantes como en otros años, afirmó el presidente de Hoteles y Moteles de la región, José Luis Aguirre Zavala. El dirigente empresarial recordó que la feria de Huejutla ocupaba el segundo lugar a escala nacional y actualmente es la penúltima por la falta de promoción y difusión de las autoridades estatales y de las anteriores administraciones municipales.

### ENTRETENIMIENTO

El titular de la Secretaría del Despacho del Gobernador de Hidalgo, Alejandro Velázquez Mendoza, dio a conocer que, por primera vez, las Ferias de Servicios de las Rutas de la Transformación ofrecen el "Cine en Movimiento", un espacio para proyectar las creaciones audiovisuales del talento hidalguense y llevar el arte y la cultura a los 84 municipios del estado. "El Cine en Movimiento ha sido una sorpresa para las personas de todas las edades, quienes pueden visualizar, de manera gratuita, cortometrajes con diversas narrativas gracias al trabajo coordinado entre el Despacho del Gobernador y la Secretaría de Cultura", declaró el funcionario. Velázquez Mendoza reconoció la participación de las y los creadores, quienes prestan sus obras sin fines de lucro; entre estos se encuentran Francisco Durán con "Nada es para siempre, Pas de Deux, 7 instantes para recordar a mi madre", pieza audiovisual con la que participó en el Encuentro Nacional de Danza (END) 2024.

**Esta columna, así como Arriba y Abajo se basan en trascendidos o hechos sin confirmar que circulan en los corrillos políticos.**

## arriba



### ALEJANDRO SÁNCHEZ

Importante trabajo realiza el titular de la Secretaría de Infraestructura Pública y Desarrollo Sostenible en la entidad, teniendo como base las acciones que dirige el gobernador de la entidad a través de las Rutas de la Transformación, ya que es el encargado de materializar las necesidades de la población en relación a obra pública y servicios.

## abajo



### JORGE TREJO

Pese a que los niveles de inseguridad en Mineral de la Reforma, han ido en decremento, muchos de estos se consumen, incluso feminicidios, por la lenta reacción de la Policía Municipal y sus pocas capacidades para atender llamados de emergencia, por lo que el encargado en la materia, urge ponga manos en el asunto y haga más eficiente y eficaz, esta dependencia importante para el municipio.

## LA IMAGEN



## CAE BRAVUCÓN ARMADO

Un sujeto que agredió verbalmente a la policía de Ajacuba y portaba un arma de fuego, fue detenido después de una persecución. De acuerdo con la dependencia, cuando los agentes se encontraban fuera en recorrido por la comunidad de San Nicolás, un vehículo color blanco detuvo su marcha, del cual bajaron el vidrio y un sujeto realizó una seña obscena y mostró un arma de fuego, para después huir. Por ello, se inició una persecución hasta la ca-

lle de Baja California donde el conductor perdió el control e impactó contra un poste, donde intentó huir a pie, pero fue detenido. Una vez asegurado el responsable los oficiales le realizaron la inspección correspondiente, localizando entre sus pertenencias un arma calibre 22, una pipa, así como dos gramos de hierba verde con características propias a la marihuana.

Foto: Aldo Falcón.

## Viernes 27 de diciembre de 2024





Hidalgo redujo considerablemente sus niveles de impunidad al pasar del último lugar en 2022, al sitio número 21, mejorando en un solo año once posiciones, según el estudio Hallazgos 2023 Seguimiento y Evaluación de la Justicia Penal en México



# Más de 162 mdp para seguros de vida para policías y de la PGJEH

## PODER EJECUTIVO

► En la licitación pública EA-913003989-N629-2024, Dirección General de Recursos Humanos de la Oficialía Mayor seleccionó a General de Seguros, S.A. para brindar dicho servicio

[ ROSA GABRIELA PORTER VELÁZQUEZ ]

Destinará la Dirección General de Recursos Humanos de la Oficialía Mayor del Poder Ejecutivo más de 162 millones de pesos en la contratación de seguros de vida para 14 mil 811 servidores públicos adscritos a la Secretaría de Seguridad Pública de Hidalgo (SSPH) y la Procuraduría General de Justicia del Estado (PGJEH), así como del personal de base, confianza y honorarios del Poder Ejecutivo, además de jubilados.

En la licitación pública EA-913003989-N629-2024, seleccionaron a General de Seguros, S.A. por un total de 162 millones 863 mil 800.03 pesos para brindar dicho servicio.

Para los 5 mil 388 adscritos a la SSPH y la PGJEH contempla muertes naturales y por vejez, causas ajenas al servicio, por riesgo de trabajo, por suicidio, homicidio, incapacidad total y/o parcial, entre otras.

El plan deberá ser un seguro de vida grupal con cobertura por un año, contado a par-

tir de las 12 horas del 31 de diciembre de 2024 a las 12 del 31 de diciembre de 2025, contempla al personal de nuevo in-

greso, así como activos de las personas servidoras.

Respecto a los 2 mil 043 jubilados, considera la misma tem-

poralidad por muerte sin restricción alguna y sin límite de asegurabilidad, accidental, suicidio, etcétera, por 500 mil pesos al

momento de ocurrir el siniestro.

En cuanto al seguro de vida grupal para 7 mil 380 personas servidoras públicas de base, confianza y honorarios del Poder Ejecutivo, solicitó dos tipos de póliza, muerte sin restricción alguna y sin límite de asegurabilidad, accidental, suicidio, etcétera, por 600 mil pesos; así como otra por 300 mil pesos; igualmente del 31 de diciembre del 2024 al 31 de diciembre del 2025.

De años anteriores, únicamente para seguros de personal de la SSPH y PGJEH, según refieren licitaciones públicas, en la EA-913003989-N444-2022 optaron por La Latinoamérica, Seguros S.A. con un monto de 29 millones 872 mil 708.41 pesos.

En la EA-913003989-N028-2023, para 2 mil 287 personal activo de la Policía Industrial Bancaria, al mismo proveedor por 3 millones 497 mil 094.80 pesos; además en el edicto EA-913003989-N453-2023, para 5 mil 401 agentes con General de Seguros, S.A. por 38 millones 926 mil pesos.



CONTRATO. Contempla muertes naturales y por vejez, causas ajenas al servicio, por riesgo de trabajo, por suicidio, homicidio, incapacidad total y/o parcial, entre otras.

ALDO FALCÓN

## INFRAESTRUCTURA

# Van 800 mdp para la Sierra y Huasteca hidalguenses



[ STAFF CRÓNICA HIDALGO ]

■ Durante 2024, la Secretaría de Infraestructura Pública y Desarrollo Urbano Sostenible (SIPDUS), ejecutó más de 100 obras para 20 municipios de la Sierra y Huasteca hidalguense, principalmente, con una inversión superior a los 790 millones de pesos (mdp).

Entre las principales obras destacan la pavimentación en concreto hidráulico del acceso a cabecera de Tlahuiltepa, cuya etapa actual asciende a los 48.3 mdp; la terminación de la construcción de pavimento de concreto hi-

dráulico de la carretera Metztlán - Zoquiwoipan, en la cual se invirtieron 43.3 mdp y la construcción de interconexiones a la línea de conducción del sistema de agua potable Los Berros, en el municipio de Atotonilco el Grande, una obra con inversión de 23.2 mdp.

Destacan también ocho obras del programa Construye tu Camino en los municipios de Eloxochitlán, Zacualtipán de Ángeles, Tlahuiltepa, Huejutla de Reyes, Eloxochitlán, Molango de Escamilla y Atotonilco el Grande; y el Estudio y proyecto para el encauzamiento y sane-

amiento del Río Chinguinosa, en Huejutla de Reyes, con una inversión de 7.7 millones de pesos, entre otras.

El período 2024, citó Sánchez García, fue muy importante, pues por segundo año consecutivo se distribuyó obra en los 84 municipios. Y para garantizar su durabilidad, es permanente la supervisión de la Secretaría de la Contraloría del estado, la cual analiza materiales, espesores y que cada obra se ejecute en tiempo y forma, para que no existan reportes de obras abandonadas como ocurría en años anteriores.

ALDO FALCÓN



# Confirman recortes a Hidalgo en ramo 33

## PRESUPUESTO DE EGRESOS

► La Federación etiquetó a Hidalgo en 2024, 32 mil 481.3 millones de pesos; para el siguiente Ejercicio Fiscal serán 31 mil 449 millones 294 mil 708 pesos



ALDO FALCÓN

**RUBROS.** Las aportaciones federales del ramo general 33 son recursos que la federación transfiere a las haciendas públicas de los estados.

[ ROSA GABRIELA PORTER VELÁZQUEZ ]

Luego de la publicación en el Diario Oficial de la Federación (DOF) del Presupuesto de Egresos de la Federación para el Ejercicio Fiscal 2025, confirmó que Hidalgo recibirá menos dinero correspondiente al ramo 33, en comparación con el año 2024, estos montos son las aportaciones federales para entidades y municipios en materia de seguridad, educación, salud pública, infraestructura básica, así como convenios de descentralización.

El gasto neto total para el siguiente año es de 9 billones 302 mil 015 millones 800 mil pesos, al menos 6.5 billones para gasto programable, que incluye bienes y servicios públicos a la población; en programas sociales asignaron 1.08 billones de pesos, mientras que, para participaciones federales hacia proyectos de estados y municipios, 1.3 billones de pesos.

Respecto al ramo 33, que son las aportaciones federales para entidades y municipios, que les permita elevar la eficiencia y eficacia en la atención de las demandas de educación, salud, infraestructura básica, fortalecimiento financiero y seguridad pública, programas alimenticios y de asistencia social e infraestructura educativa, etiquetaron un total de 979 mil 951

millones 770 mil 737 pesos, cuando en 2024 consideraron 984 mil 484 millones 482 mil 632 pesos.

Las aportaciones federales del ramo general 33 son recursos que la federación transfiere a las haciendas públicas de los estados, Ciudad de México y, en su caso, de los municipios, condicionando su gasto a la consecución y cumplimiento de los objetivos que para cada tipo de aportación dispone la Ley de Coordinación Fiscal (LCF).

Cabe recordar que, de este rubro para el año 2023, la Federación etiquetó a Hidalgo 30 mil 219 millones de pesos y en 2024, 32 mil 481.3 millones de pesos, en contraste, en el siguiente ejercicio fiscal serán 31 mil 449 millones 294 mil 708 pesos.

Destaca que hay incremento en el Fondo de Aportaciones para la Nómina Educativa y Gasto Operativo (FONE) para Hidalgo consideraron 20 mil 612 millones 907 mil 883 pesos en 2025, cuando el año que termina destinaron 18 mil 941 millones 671 mil 302 pesos; sin embargo, en el Fondo de Aportaciones para los Servicios de Salud (FASSA), mil 842 millones 971 mil 943 pesos, cuando en 2024 fueron 4 mil 440 millones 324 mil 669 pesos.

En cuanto al Fondo de Aportaciones para la Infraestructura Social (FAIS), este año otorgaron 3 mil

144 millones 767 mil 532 pesos y para el próximo ejercicio, 3 mil 342 millones 307 mil 005 pesos; del Fondo de Aportaciones para el Fortalecimiento de los Municipios y de las Demarcaciones Territoriales del Distrito Federal (FORTAMUN), para el 2024 una cifra de 2 mil 864 millones de pesos, en tanto que el 2025, contemplan 3 mil 088 millones 266 mil 946 pesos.

Respecto al Fondo de Aportaciones para el Fortalecimiento de las Entidades Federativas (FAFEF), mil 825 millones 260 mil 142 pesos para el 2025 y esta anualidad erogó mil 684 millones 596 mil 779 pesos.

Para el Fondo de Aportaciones Múltiples (FAM), tuvo 965.9 millones de pesos y en 2025 tendrá 522 millones 125 mil 048 pesos; del Fondo de Aportaciones para la Educación Tecnológica y de Adultos (EAETA), ocupó 196 millones 801 mil 799 pesos y la próxima anualidad, 215 millones 455 mil 741 pesos; finalmente al Fondo de Aportaciones para la Seguridad Pública de los Estados y del Distrito Federal (FASP) etiquetaron a nivel federal 9 mil 210 millones 881 mil 077 pesos para todo el país, de los cuales fueron para Hidalgo, 243.2 millones de pesos, y en 2025, todavía sin la distribución geográfica, serán 9 mil 565 millones 499 mil 999 pesos.



## NO TE DEJES ENGAÑAR

Las ofertas de trabajo en el extranjero son

un programa gratuito operado por la STPSH a través del Servicio Nacional de Empleo Hidalgo.

## RECUERDA:

- Todos los trámites son gratuitos y personales.
- No existen intermediarios.
- Todas las vacantes se ofertan en las redes sociales oficiales de la STPSH.



¡Celebra con tu familia una Navidad Segura!



Recibe atención por medio del número: **Atención 24 horas, los 365 días.**



### En el auto:



**Usa** el cinturón de seguridad.



**Evita** mezclar alcohol y volante.



**Evita** utilizar el celular.



**Revisa** Las condiciones físico-mecánicas de tu vehículo.



# Impulsan formalización empresarial mediante constitución de sociedades

SEDECO

► En este año, a través de este servicio se logró formalizar 66 sociedades en 35 municipios, beneficiando directamente a 371 asociados



**BALANCE.** De las 66, 42 son Sociedades Cooperativas, 21 son Sociedades de Responsabilidad Limitada Microindustrial, y tres se conformaron como Sociedades de Responsabilidad Limitada Artesanal.

[ STAFF CRÓNICA HIDALGO ]

En el marco de las estrategias para promover el desarrollo económico y la inclusión social en el estado, el gobierno de Hidalgo, a través de la Subsecretaría de Fomento Económico, impulsó el servicio de Constitución de Sociedades Cooperativas y Sociedades de Responsabilidad Limitada Microindustrial y Artesanal.

Esta iniciativa busca formalizar y organizar a emprendedores, microempresarios, artesanos, productores y grupos sociales, fortaleciendo un mo-

delo económico inclusivo y sostenible.

Durante 2024, a través de este servicio se logró formalizar 66 sociedades en 35 municipios, beneficiando directamente a 371 asociados, quienes ahora cuentan con herramientas legales y operativas para fortalecer su actividad económica.

De las 66, 42 son Sociedades Cooperativas, 21 son Sociedades de Responsabilidad Limitada Microindustrial, y tres se conformaron como Sociedades de Responsabilidad Limitada Artesanal.

Este esfuerzo no solo promueve la formalización,

sino que también fomenta el crecimiento económico y social de las comunidades al garantizar a los beneficiarios acceso a servicios financieros, programas de apoyo, nuevos mercados y beneficios fiscales.

Para el titular de la Sedeco Hidalgo, Carlos Henkel Escorza, la formalización de las empresas es fundamental para dotarlas de identidad legal y operativa, lo que se traduce en oportunidades de crecimiento, acceso a financiamiento y seguridad jurídica, además, este servicio es una pieza clave en la estrategia para fortalecer la economía social en Hidalgo.

## MUNICIPIOS

## Gobierno promueve planeación sustentable e innovación local

■ A inicios del 2024, el Gobierno del Estado de Hidalgo presentó la Guía Técnica-Methodológica para la elaboración del Programa Municipal de Infraestructura Verde, en cumplimiento a la Ley de Imagen Urbana, un instrumento clave para promover ciudades sustentables y garantizar el derecho a un ambiente sano.

El evento reunió a autoridades de los 84 municipios de la entidad y dependencias gubernamentales, lo cual marca un paso importante hacia una gestión ecológica y urbana responsable.

Como parte del seguimiento, se capacitó a 250 servidores y servidores públicos municipales, dotándolos de herramientas técnicas para desarrollar sus programas locales de infraestructura verde. Estas acciones fortalecen la colaboración entre los niveles de gobierno en favor del medio ambiente.

En el ámbito de la innovación municipal, se otorgó el Reconocimiento a las Buenas

Prácticas de Planeación Municipal a cinco municipios, Alfajayucan, Tizayuca, Pachuca de Soto, Mineral de la Reforma y Villa de Tezontepec, cuyos proyectos, por su impacto y replicabilidad, reflejan el compromiso con una planeación eficiente y centrada en las necesidades ciudadanas.

Para difundir estas experiencias, se lanzó el Banco de Buenas Prácticas de Planeación Municipal, una plataforma que permite visualizar el objetivo, descripción, problemática, logros alcanzados e impacto de cada proyecto reconocido.

Esta herramienta, accesible para la población y los servidores públicos, facilita el desarrollo de políticas públicas basadas en iniciativas probadas, promoviendo su implementación en más comunidades.

Con estas acciones, Hidalgo reafirma su apuesta por una planeación sustentable, innovadora y centrada en la ciudadanía, lo cual fortalece su desarrollo social y urbano. (Staff Crónica Hidalgo)

**SIMAEH** | **HIDALGO** PRIMERO EL PUEBLO 1917-2017 | **MEDIO AMBIENTE** SECRETARÍA DE MEDIO AMBIENTE Y RECURSOS NATURALES | **SALUD** SECRETARÍA DE SALUD

**TEMPORADA INVERNAL DE partículas**  
(Noviembre - Febrero)

Esta temporada decembrina, la **Semarnath** y **SSH** te invitan a realizar estas acciones para cuidado de tu salud.

**Evita quemar pirotecnia**



RESPECTO

ACEPTAR Y RESPETAR  
LOS ACUERDOS  
DE CONVIVENCIA.

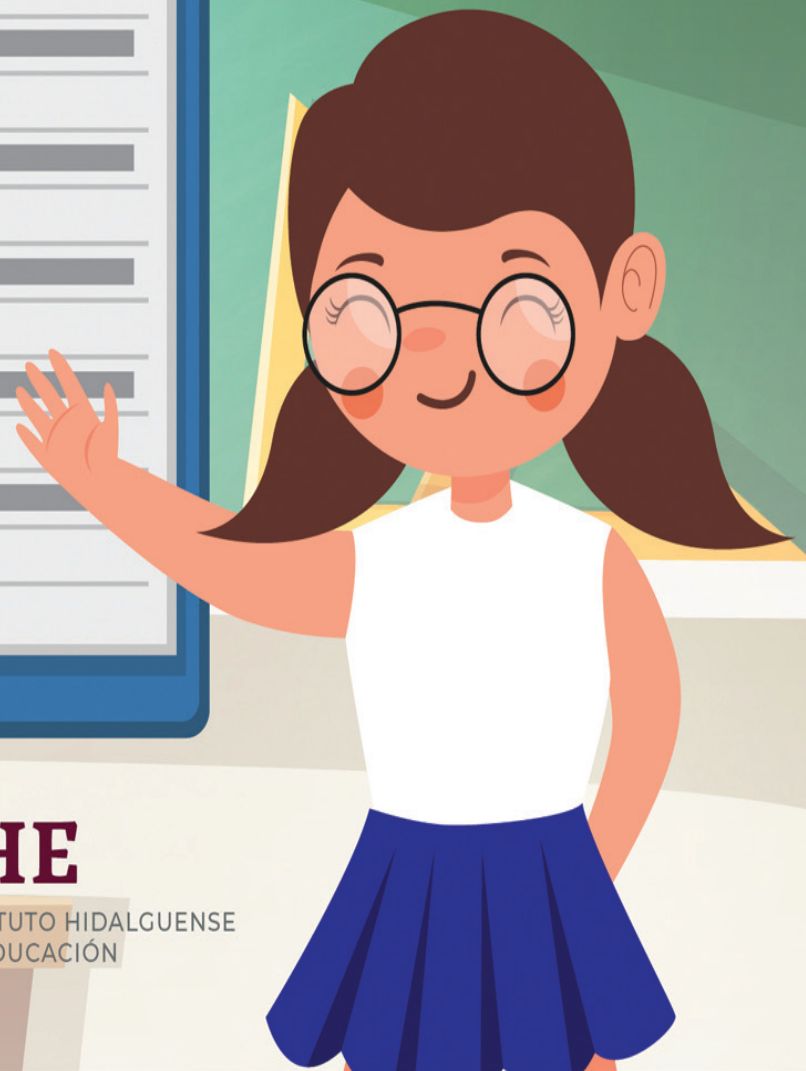

**IHE**

INSTITUTO HIDALGUENSE  
DE EDUCACIÓN

**CENTRO DE ATENCIÓN**



**800 462 7374**



**repaeve@seph.gob.mx**



**HECHOS.** El Congreso de Hidalgo es una de las 18 Legislaturas locales que aún no realizan las adecuaciones necesarias al marco normativo estatal para estar en concordancia con la Federación

PODER LEGISLATIVO

# Pendiente, Reforma Judicial local

[ ROSA GABRIELA PORTER VELÁZQUEZ ]

**H**idalgo está entre las 18 entidades federativas que todavía no aprueban la reforma al Poder Judicial a nivel local, lo cual implica modificaciones constitucionales y adecuar leyes orgánicas para garantizar que los procedimientos de selección, evaluación y permanencia de jueces y magistrados sean conforme los nuevos estándares federales; el plazo para adecuar dichas disposiciones vence en marzo del 2025.

Tras la entrada en vigor de la reforma al Poder Judicial, en septiembre del 2024, comenzó la preparación por parte del Instituto Nacional Electoral (INE) de la elección de ministros de la Suprema Corte de Justicia de la Nación (SCJN), magistrados de Sala Superior y salas regionales del Tribunal Electoral del Poder Judicial de la

Federación (TEPJF), del Tribunal de Disciplina Judicial, Tribunales Colegiados y jueces de distrito.

Esto incluye aspectos de organización, desarrollo, logística, cómputo, vigilancia y fiscalización de la contienda a celebrarse el próximo 1 de junio del 2025; enseguida, el Congreso de la Unión votó y autorizó las leyes secundarias, apenas en octubre de este año difundieron tales permutas.

Dentro de los 12 artículos transitorios, precisa los mecanismos para la renovación parcial del Poder Judicial mediante elecciones escalonadas, fijan plazos y mecanismos para la creación del Tribunal de Disciplina Judicial y el órgano de administración judicial, además lo relativo a la extinción del Consejo de la Judicatura Federal; particularmente del artículo octavo, concede 180 días a las entidades para que realicen los cambios correspondientes.

En este apartado, refiere que optarán por llevar a cabo su respectivo proceso electivo de personas juzgadoras ya sea en 2025 o para 2027.

Actualmente son 14 entidades federativas que ya aprobaron y/o publicaron las reformas al Poder Judicial local. Campeche, que contempla su elección en 2027, mien-

tras que concurrirán con el proceso federal: Durango, Michoacán, Tamaulipas, Tlaxcala, Tabasco, San Luis Potosí, Ciudad de México, Aguascalientes, Chihuahua, Coahuila, Estado de México, Sonora y Veracruz.

Esto significa que en 13 estados donde votarán de manera libre, secreta y directa por sus autoridades juzgadoras locales, también lo harán entre 81 contendientes para ministros de la SCJN, 45 candidatos para el Tribunal de Disciplina Judicial, 18 magistrados de Sala Superior del TEPJF; 30 contendientes para magistraturas regionales, así como 12 a 60 en promedio correspondiente a jueces de distritos y magistrados de circuito.

Finalmente, el Congreso de Hidalgo continúa con la discusión de la mencionada reforma y sus implicaciones tanto organizativas, estructurales y presupuestales.



**AVALES.** Actualmente son 14 entidades federativas que ya aprobaron y/o publicaron las reformas al Poder Judicial local.

ALDO FALCÓN



**Los grupos vulnerables** merecen más protección.

Vacúnate contra la **influenza y Covid-19**; cuida tu salud y la de quienes más lo necesitan.



"Cuida de ti, cuida de todos".



**SALUD**  
SECRETARÍA DE SALUD

**Estas fiestas,**  
celebra con seguridad alimentaria.

Elige productos frescos y de origen confiable para cuidar tu salud y la de tu familia.







**PROCURADURÍA**  
PROCURADURÍA GENERAL DE JUSTICIA  
DEL ESTADO DE HIDALGO

## La violencia contra animales de compañía es un delito

# ¡Denuncia!

al número:

**800 912 1314**

o en cualquier

Agencia del Ministerio Público



Informes: 771 211 7518 ext. 4176



# Importancia de la atención gerontológica

RUTAS DE LA TRANSFORMACIÓN

► Más de 12 mil personas recibieron algún tipo de servicio en las Ferias de la Salud

[ STAFF CRÓNICA HIDALGO ]

Uno de los objetivos de las Rutas de la Transformación es que las personas adultas mayores de todas las regiones puedan recibir atención especializada sin moverse grandes distancias.

Para lograrlo, las Unidades Móviles Gerontológicas del Instituto para la Atención de las y los Adultos Mayores del Estado de Hidalgo (IAAMEH) han sido una herramienta clave.

En las giras encabezadas por el gobernador, Julio Menchaca Salazar, se ha

brindado atención integral a más de 12 mil personas mayores de 60 años, quienes fueron beneficiadas con servicios gratuitos de medicina general, enfermería, odontología y optometría.

Con esta estrategia también se hace entrega gratuita de lentes, bastones, sillas

de ruedas, andaderas y medicamentos, contribuyendo al bienestar de las personas adultas mayores en su vida cotidiana.

Asimismo, se canaliza a la gente a Centros Gerontológicos Integrales (CGI) regionales cercanos para la elaboración y entrega gratuita de prótesis dentales.

SSH

## Instan a prevenir diarreas agudas

■ Durante esta época de festejos y con el propósito de prevenir enfermedades diarreicas, la Secretaría de Salud de Hidalgo (SSH) hace un llamado a la población para reforzar las medidas de higiene personal y en la preparación de alimentos.

Para evitar enfermedades gastrointestinales, la SSH recomienda tener especial cuidado con lo que consumimos, especialmente con los alimentos adquiridos en la calle. La medida de higiene más efectiva es el lavado frecuente de manos con agua y jabón.

En el caso de lugares públicos, se debe verificar que los establecimientos cuenten con instalaciones limpias. Los paños, utensilios de cocina y la vestimenta de las personas que manipulan alimentos deben mantenerse en condiciones higiénicas.

El personal que prepara alimentos debe usar cubrepelo, cubrebocas, mantener las uñas cortas y sin esmalte, evitando el uso de anillos o pulseras.

El área de sanitarios debe estar limpia y contar con agua corriente, jabón (de preferencia líquido), papel sanitario y toallas desechables. Los depósitos de basura deben tener bolsa de plástico y tapa. Además, es fundamental que la basura no se acumule ni esté rodeada de fauna nociva.

El descuido de estas medidas puede provocar diarrea, caracterizada por evacuaciones frecuentes que conllevan la pérdida de sales importantes para la hidratación del cuerpo, como sodio, cloruro, potasio y bicarbonato. (Staff Crónica Hidalgo)



**SEGURIDAD**  
SECRETARÍA DE SEGURIDAD PÚBLICA

SI VAS A REALIZAR MOVIMIENTOS  
EN EFECTIVO DE **ALTAS SUMAS DE  
DINERO** EN EL BANCO:

**¡TU POLICÍA  
TE ACOMPAÑA!**

Llama a la línea del Comisario:  
**771 797 5899**

La unidad policial te acompañará  
hasta la institución bancaria.







## Tu sangre es necesaria

La donación de sangre es esencial para la salud de muchos pacientes. Los hospitales necesitan sangre constantemente para tratamientos y emergencias.

### ¿Qué necesitas saber?

Quién puede donar:  
Personas adultas  
sanas de 18 a 65 años.

### Qué llevar:

Documento de identidad  
y buen ánimo.

### Cómo prepararte:

Come bien e hidrátate antes de donar.  
Tu donación puede salvar vidas.

## ¡Ven y haz la diferencia!



**Centro Estatal de Transfusión Sanguínea**  
Campo de Aviación No. 1, Col. Venta Prieta,  
Pachuca de Soto, Hgo., C. P. 42083.  
Ofic.: 771 713 3395 y 771 107 0859

### Horario de atención

De lunes a domingo y días festivos:  
7:00, 8:30, 10:00 y 11:30 horas.





# Hidalgo, líder nacional en producción de maguey

SADERH

► En este año, se ha realizado una inversión de 17 millones 968 mil 337.20 pesos



ALDO FALCÓN

[ STAFF CRÓNICA HIDALGO ]

Con un total de 4 mil 958 hectáreas sembradas, Hidalgo se mantiene como el líder indiscutible en este sector pulquero a nivel nacional, que sigue siendo un pilar fundamental para la economía local, destacándose no solo por la cantidad de hectáreas sembradas, sino también por su rendimiento por hectárea.

En este contexto, se ha realizado una inversión de 17 millones 968 mil 337.20 pesos, beneficiando a las y los productores de maguey pulquero, explicó la Secretaría de Agricultura y Desarrollo Agropecuario (Saderh).

Como parte de este apoyo, se han entregado un total de 315 mil 788 hijuelos de las variedades Xamini y Manso, las cuales se han consolidado como las más productivas en la región. Esta entrega permitirá fortalecer la producción de maguey pulquero y garantizar su sostenibilidad a largo plazo.

El gobierno de Hidalgo sigue trabajando para posicionar al estado como un referente en la producción de maguey pulquero y fortalecer el sector agropecuario, contribuyendo tanto al bienestar de los productores como al crecimiento económico del estado.

**CIFRAS.** La entidad cuenta con 4 mil 958 hectáreas sembradas de maguey pulquero.



ALDO FALCÓN

SEPH

## Fortalecen habilidades socioemocionales

En la Secretaría de Educación Pública de Hidalgo (SEPH), uno de los programas insignia es el de Educación Socioemocional que representa un pilar fundamental en la transformación de los entornos en las escuelas.

Con ello se busca fomentar el aprendizaje, promover espacios de respeto, empatía y bienestar emocional para las y los estudiantes, fortaleciendo así el tejido social.

En seguimiento a la implementación en 2022, del Programa de Educación Socioemocional, durante este año que es-

tá por concluir se continuó con el fortalecimiento de las habilidades socioemocionales en la comunidad educativa, con la impartición de 2 mil talleres y conferencias, en mil 900 escuelas de educación básica, media superior y superior de todo el estado, en beneficio de 168 mil estudiantes y docentes.

Asimismo, con el fin de promover habilidades de convivencia y construir espacios libres de violencia, se desarrolló la Estrategia Interinstitucional Regionalizada para Fortalecer la Convivencia Escolar. (Staff Crónica Hidalgo)

### ¡HAZ TU PARTE POR UN ENTORNO LIMPIO Y SEGURO PARA TODOS!

Levanta las heces de tu mascota, mantenlos limpios, no los descuides.

**Higiene y limpieza:** Baña y/o cepilla a tu mascota según sea necesario para mantener su pelaje y piel saludables.

**Protege a los animales y denuncia el maltrato.**

DENUNCIA ANÓNIMA

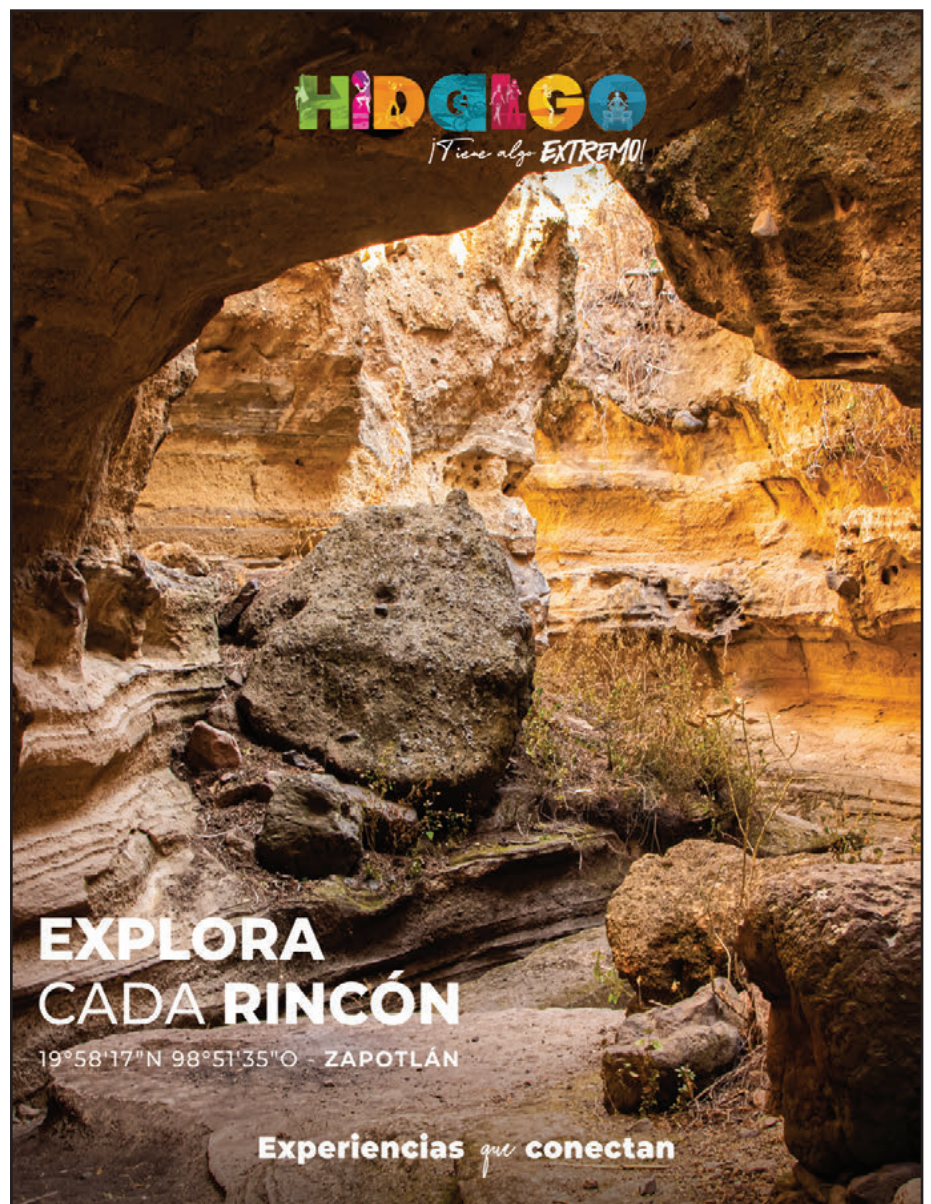





**Infórmate**  
sobre el pago de

# AGUINALDO

**Es una prestación**

- irrenunciable que
- debes recibir antes del
- **20 de diciembre.**

**¡Es tu derecho!**

INFÓRMATE  771 71 3 6788

Procuraduría Estatal de  
la Defensa del Trabajo





# Investigación minuciosa del uso de recursos públicos del 2021 al 2024

**MINERAL DE LA REFORMA**

► La diputada local morenista habla de las irregularidades de Israel Félix



ALDO FALCÓN

**MENSAJE.** *Gobiernos Municipales deben conducirse con honestidad y practicar la austeridad.*

[ STAFF CRÓNICA HIDALGO ]

**H**ilda Miranda, diputada local integrante de la banca de Morena en el Congreso de Hidalgo, se pronunció a favor de investigar de forma minuciosa las irregularidades detectadas en el Ayuntamiento de Mineral de la Reforma como parte de los ejercicios fiscales 2021, 2022, 2023 y parte de 2024.

Por ello, la implementación de acciones de austeridad busca optimizar el uso justo de los pocos recursos disponibles, evitando gastos superfluos y asegurando que cada peso del presupuesto público se destine a labores, programas y proyectos que realmente beneficien a la población.

Aclaró que la austeridad no significa cortar servicios esenciales, sino administrarlos de manera eficiente y responsable, evitando derroches y priorizando las necesidades más urgentes.

"Cuando los gobiernos se conducen con honestidad y practican la austeridad, se genera un ambiente de confianza y legitimidad, incentivando a una participación más activa en cuanto las contribuciones o pago de derechos de los ciudadanos y están más dispuestos a colaborar y participar activamente en las iniciativas gubernamentales cuando perciben que sus autoridades actúan con integridad", enfatizó la diputada de Mineral de la Reforma.

De ahí la importancia de establecer medidas para optimizar los gastos operativos y traigan consigo el uso eficiente de los recursos disponibles.

## POLICÍA INDUSTRIAL BANCARIA DEL ESTADO DE HIDALGO

Contamos con vacantes para:

### PERSONAL OPERATIVO

Ambos sexos

Región

## TULA DE ALLENDE

### REQUISITOS

Hombres y mujeres de 18 a 45 años de edad.

Certificado de estudios (mínimo secundaria).

Disponibilidad de horario.

Cartilla de Servicio Militar liberada y con resello (requisito hombres).

CONTAMOS CON PRESTACIONES



## ¡CONTÁCTANOS!

**773 182 4007 y 773 126 6041**

Independencia No. 410, Col. Barrio Alto,  
Tula de Allende, Hgo., C. P. 42807.





# Ya es NAVIDAD

H I D A L G O 2 0 2 4



OFICIALÍA  
MAYOR

## ¡Tradiciones llenas de sorpresas!







Las jornadas de largo tiempo son ineficientes en términos laborales, como está demostrado en países desarrollados.

# México, uno de los países con jornadas laborales más prolongadas: Fiorella Mancini

Periodo de 40 horas semanales permite a personas ser más productivas y dedicar más tiempo a su familia. añade

## Eficiencia

### Redacción

academia@cronica.com.mx

A nivel mundial, México es una de las naciones cuyos ciudadanos son los que más horas de trabajo tienen a la semana y sus resultados en productividad son ineficientes, señala la investigadora del Instituto de Investigaciones Sociales (IIS) de la UNAM, Fiorella Mancini.

La académica destaca que de reducirse la jornada laboral a 40 horas semanales, los trabajadores podrán dedicar más a la familia, al esparcimiento o cualquier otro asunto, que redundará en mejores condiciones de vida para él y sus parientes.

Son algunos de los temas que toca la especialista en un comunicado de la UNAM

y en el cual también aborda la situación laboral en América Latina.

De la región, Fiorella Mancini explica que la informalidad y la precariedad son dos problemas estructurales del sistema de trabajo que caracterizan a América Latina.

La investigadora del IIS añade que estos dos componentes están presentes en los países y atraviesan nuestros sistemas de empleo. Pero a partir de inicios del siglo XXI se suma un tercer desafío que afecta especialmente a México: la inestabilidad laboral, argumentó.

“Esta característica significa que entre las y los trabajadores de todas las esferas y edades, desde jóvenes hasta personas adultas mayores, son frecuentes la incertidumbre, inseguridad y miedo a perder su fuente de ingresos”, añade la investigadora.

### EDAD

Fiorella Mancini señala Los primeros son más afines a este modelo, señaló, pues no planifican un estilo de vida en torno a su empleo. Son accesibles para cambiar de un sitio a otro, incluso lo prefieren de manera remota o sin contratos fijos, no importando las condiciones.

En cambio, para los adultos mayores es fundamental conservarlo, que puedan desarrollarse profesionalmente, generar antigüedad, garantizar un salario estable y una jubilación o pensión en el futuro próximo, abundó la doctora en sociología.

Mancini definió que la inestabilidad laboral es un concepto “disposicional”, lo que significa que, aunque no haya ocurrido, nos lastima, pues se mantiene incertidumbre y miedo a quedarse sin él, simplemente ante la posibilidad de que suceda.

También impacta a quienes comienzan a establecerse y aprovechan un salario y horario fijos para independizarse de su familia de origen, casarse o tener hijos, decisiones fundamentales en ciertas etapas de la vida, recordó la experta universitaria.

Para abatir la incertidumbre, enfati-

**Hay una propuesta en la Cámara de Diputados para reformar el artículo 71 de la Ley Federal del Trabajo y reducir la jornada laboral de 48 a 40 horas**

zó, económicamente ayudan determinaciones como aumentar el salario mínimo, así como tener cambios en la estructura productiva. Además, existe una solución legal a este problema, si se logra que se cumplan las leyes laborales que existen en el país.

### 40 HORAS SEMANALES

Fiorella Mancini comentó que a nivel mundial México es una de las naciones que más tiempo trabaja, con jornadas de 48 horas semanales. Ese mismo tiempo de desempeño lo tiene la mayoría de las de América Latina.

Actualmente, hay una propuesta en la Cámara de Diputados para reformar el artículo 71 de la Ley Federal del Trabajo (LFT) y reducir la jornada laboral de 48 a 40 horas. De acuerdo con la propuesta si el trabajo tiene jornada diurna su labor sería de 8 horas diarias; si tiene jornada nocturna, sería hasta 7 horas diarias; y de jornada mixta, hasta 7 horas y media diarias, además de que todos tendrían dos días de descanso, siendo el objetivo que sea sábado y domingo para todos, en medida de lo posible.

De acuerdo con la Organización para la Cooperación y el Desarrollo Económicos, en 2023 las y los mexicanos laboraron un promedio de 2 mil 207 horas al año, una de las cifras más altas del orbe.

Para Mancini, la jornada debe reducirse a 40 horas semanales para dedicar más tiempo a otras actividades como vida en familia, ratos de ocio o cualquier otro asunto. Las de largo tiempo son ineficientes en términos laborales, como está demostrado en países desarrollados.

Como está en la actualidad es un incumplimiento a los derechos humanos, además de que al reducirla se incrementaría la productividad, aseveró •



# Hormigas superan a los humanos resolviendo problemas en grupo

Al actuar en grupo son más inteligentes al preferir el todo que las partes: Estudio

## Redacción

academia@cronica.com.mx

Las hormigas han demostrado ser superiores a los seres humanos en un experimento de laberinto para resolver problemas en grupo, en concreto para transportar grandes cargas que superan con creces sus propias dimensiones.

Investigadores del Instituto Weizmann de Ciencias han estudiado cuál de las dos especies se desempeña mejor en esta tarea y publica sorprendentes resultados en la revista PNAS. «Hemos demostrado que las hormigas que actúan en grupo son más inteligentes, que para ellas el todo es mayor que la suma de sus partes. Por el contrario, formar grupos no amplía las capacidades cognitivas de los humanos», explica en un comunicado el profesor Ofer Feinerman, autor principal.

Para permitir una comparación entre dos especies tan dispares, el equipo de investigación creó una versión real del «rompecabezas de los pianos», un problema computacional clásico de los campos de

la planificación del movimiento y la robótica que se ocupa de posibles formas de moverse. un objeto de forma inusual (por ejemplo, un piano) desde el punto A al punto B en un entorno complejo.

En lugar de un piano, a los participantes se les entregó un gran objeto en forma de T que debían maniobrar a través de un espacio rectangular dividido en tres cámaras conectadas por dos estrechas rendijas.

Los investigadores crearon dos conjuntos de laberintos que diferían sólo en tamaño, para igualar las dimensiones de las hormigas y los humanos, así como grupos de diferentes tamaños. Reclutar a los participantes del estudio fue más fácil en el caso de los humanos, que se ofrecieron como voluntarios simplemente porque se les pidió que participaran y probablemente porque les gustaba la idea de una competencia. Las hormigas, por el contrario, están lejos de ser competitivas. Se unieron porque fueron engañados haciéndoles pensar que la carga pesada era un bocado comestible jugoso que estaban transportando a su nido.

Las hormigas elegidas para competir contra el Homo sapiens fueron Paratrechina longicornis. Se les llama así por sus largas antenas, aunque a veces se las llama «hormigas locas» por su tendencia a correr. Esta conocida especie de

**Grupos de hormigas actuaron juntas de manera calculada y estratégica, exhibiendo una memoria colectiva que les ayudó a persistir en una dirección**

hormiga negra, de unos 3 mm de largo, es común en todo el mundo. En Israel son especialmente frecuentes a lo largo de la costa y en el sur del país.

Las hormigas abordaron el desafío del laberinto en tres combinaciones: una sola hormiga, un pequeño grupo de unas siete hormigas y un grupo grande de unas 80. Los humanos manejaron la tarea en tres combinaciones paralelas: una sola persona, un pequeño grupo de seis a nueve individuos y un grupo numeroso de 26.

Para que la comparación fuera lo más significativa posible, en algunos casos se ordenó a grupos de humanos que evitaran comunicarse mediante el habla o los gestos, incluso usando máscaras quirúrgicas y gafas de sol para ocultar la boca y los ojos. Además, a los participantes humanos se les pidió que sujetaran la carga sólo por los mangos que simulaban la forma en que la sostienen las hormigas. Las manijas contenían medidores que me-

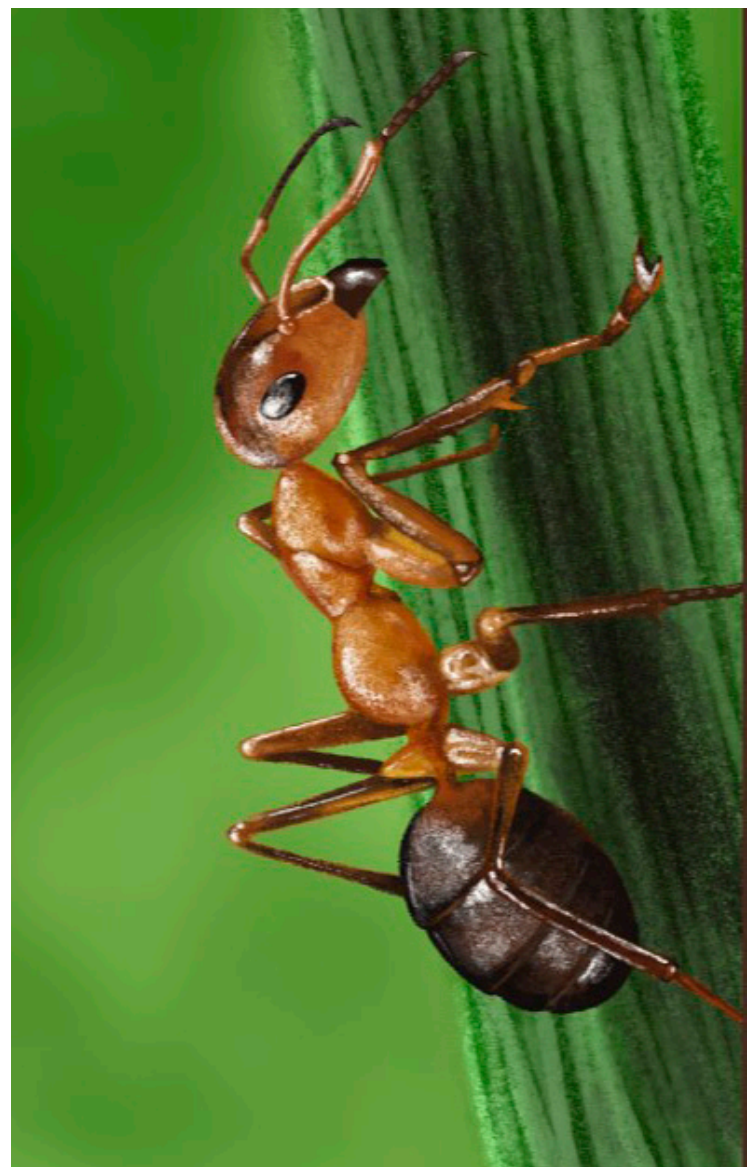

Una hormiga.

dían la fuerza de tracción aplicada por cada persona durante el intento.

Los investigadores repitieron el experimento numerosas veces para cada combinación, luego analizaron meticulosamente los videos y todos los datos de seguimiento avanzados mientras utilizaban simulaciones por computadora y varios modelos físicos.

Como era de esperar, las capacidades cognitivas de los

humanos les dieron una ventaja en el desafío individual, en el que recurrieron a una planificación estratégica calculada, superando fácilmente a las hormigas.

Sin embargo, en el desafío grupal el panorama fue completamente diferente, especialmente para los grupos más grandes. Los grupos de hormigas no sólo se desempeñaron mejor que las hormigas individuales ●

## Indicios de vastos acuíferos subterráneos en el antiguo Marte, revela un estudio

Un nuevo estudio explora cómo las variaciones en el espesor de la corteza marciana durante su historia antigua pueden haber influido en la evolución magmática y los sistemas hidrológicos del planeta.

La investigación, publicada en Earth and Planetary Science Letters, sugiere que la gruesa corteza de las tierras altas del sur de Marte, formada hace mi-

les de millones de años, generó magmas graníticos y sostuvo vastos acuíferos subterráneos, desafiando suposiciones arraigadas sobre el pasado geológico e hidrológico del planeta rojo.

El estudio, dirigido por Cinty Lee, de la Universidad Rice, demuestra que la gruesa corteza de las tierras altas del sur (hasta 80 kilómetros en algunas áreas) estaba lo suficien-

temente caliente durante los períodos de Noé y Hespérico temprano (hace 3.000 a 4.000 millones de años) como para sufrir un calentamiento parcial derritiéndose en la corteza inferior.

Este proceso, impulsado por calentamiento radiactivo, podría haber producido cantidades significativas de magmas silíceos, como granitos ●



Una vista de Marte.



# Avión de AZAL fue alcanzado por misil ruso: Gobierno azerbaiyano

Alan Rodríguez

arodriguez@cronica.com.mx

El vuelo 8432 de Aerolíneas de Azerbaiyán (AZAL), un Embraer 190 procedente de Bakú, fue alcanzado por la metralla de un misil ruso mientras sobrevolaba la ciudad de Grozni, Rusia, según fuentes oficiales del Gobierno azerbaiyano.

El avión se dirigía a Grozni cuando solicitó un aterrizaje de emergencia que fue denegado por autoridades rusas. Los pilotos redirigieron la aeronave hacia Aktau, Kazajistán. Sin embargo, el avión no logró llegar y se estrelló cerca del aeropuerto kazajo. El siniestro dejó un saldo de 38 fallecidos y 29 sobrevivientes, según informaron fuentes oficiales.

## TEORÍAS SOBRE EL ATAQUE

Según la agencia progubernamental Caliber.Az, el misil que impactó el avión fue un Pantsir-S, un sistema antiaéreo utilizado por las fuerzas rusas. Fuentes rusas indicaron que las



EFE

Especialistas en emergencias tras el accidente del avión de AZAL cerca de Aktau, Kazajistán.

de pájaros o una explosión interna de un balón de oxígeno.

**INVESTIGACIÓN INTERNACIONAL** AZAL anunció la suspensión de todos los vuelos hacia Grozni y Majachkalá hasta que las causas de la tragedia sean esclarecidas.

Por su parte, expertos brasileños arribarán este viernes a Kazajistán para colaborar en la investigación, dado que el Embraer 190 es un modelo fabricado en Brasil.

A medida que avanza la investigación, la tragedia ha generado tensiones diplomáticas. Azerbaiyán exige una explicación clara por parte de Rusia sobre las circunstancias del impacto, mientras que las familias de las víctimas exigen justicia.

defensas antiaéreas estaban intentando derribar drones ucranianos en Chechenia, una zona incluida en la ruta del vuelo 8432.

Estas declaraciones han generado controversia, especialmente porque en redes sociales comenzaron a circular fotografías de los restos del fuselaje del

avión que muestran claros impactos de metralla, lo que refuerza la hipótesis de un ataque directo.

El Kremlin, sin embargo, ha

pedido cautela y no apresurarse a sacar conclusiones. En días previos, se manejaron otras posibles causas del accidente, como el choque con una bandada

## EU: Vuelve detención de familias migrantes

Tom Homan, el 'zar de la frontera' de Donald Trump, anunció este jueves que el próximo Gobierno de EU reintroducirá la detención de familias migrantes a partir del 20 de enero.

En una entrevista con The Washington Post, Homan explicó que los adultos con hijos menores serán detenidos en instalaciones temporales, como carpas o tiendas de campaña, similares a las utilizadas en olas migratorias previas.

Afirmó que el estatus de los menores nacidos en EU, quienes tienen nacionalidad estadounidense, no será un factor a considerar en el proceso. "El problema es el siguiente: usted sabía que estaba en el país de manera ilegal y decidió tener un hijo. Así que fue usted quien puso a su familia en esa posición", declaró.

## OPCIONES PARA LOS DETENIDOS

Según Homan, las familias detenidas deberán decidir si desean ser deportadas juntas a sus países de origen o si prefieren dejar a los menores en EU. Esto supone un regreso a las políticas más estrictas aplicadas antes por Trump, cuando Homan dirigió el Servicio de Inmigración y Control de Aduanas (ICE) y fue clave en implementar la política de separación de familias migrantes.

El actual Gobierno de Joe Biden cerró en 2021 los centros de detención familiar que operaban con cerca de 3,000 camas.

Homan indicó que se construirán nuevas instalaciones para atender esta política. "El número de camas que necesitaremos dependerá de lo que indiquen los datos" (EFE).

**CANAL 22**  
EL CANAL CULTURAL DE MÉXICO  
PRESENTA

**Maratón Cinema 22**  
1 de enero 2025

9:00 h <i>El caballito volador</i> Dir. Alfredo Joskowicz	15:30 h <i>Una cita de amor</i> Dir. Emilio Indio Fernández
10:30 h <i>Dos gallos y dos gallinas</i> Dir. Emilio Gómez Muriel	17:00 h <i>Por si no te vuelvo a ver</i> Dir. Juan Pablo Villaseñor
12:15 h <i>La loca de la casa</i> Dir. Juan Bustillo Oro	18:40 h <i>El cometa</i> Dir. José Buil, Maryse Sistach
14:00 h <i>Vivillo desde chiquillo</i> Dir. Emilio Gómez Muriel	20:15 h <i>La mujer de Benjamín</i> Dir. Carlos Carrera

canal22.org.mx    

mexicoescultura.com



Gobierno de México

Cultura  
Secretaría de Cultura





# *El Juego del Calamar* (segunda temporada): “Lo que sucede cuando uno se convierte en un perdedor en esta sociedad competitiva sin límites”



Cortés

Fotograma de la serie.

*Crónica Escenario* charló con su creador, Hwang Dong-hyuk, así como el protagonista, Lee Jung-jae, sobre lo que nos espera en la segunda temporada

## SERIES

AJ Navarro

X: @JustAJTaker

En septiembre de 2021 Netflix sorprendió al mundo con una serie original venida de Corea del Sur donde cientos de personas con dificultades económicas aceptarían una extraña invitación a un juego de supervivencia siendo la meta un premio millonario, pero sin saber que existe mucho en juego detrás de ello.

*El Juego del Calamar* está de vuelta con una segunda temporada bastante atractiva que nos llevará a vivir nuevamente la tensión de ganar o morir. *Crónica Escenario* charló con su creador, Hwang Dong-hyuk, así como el protagonista, Lee Jung-jae, sobre lo que nos espera en esta nueva aventura.

Dong-hyuk comenzó explicando el origen de esta serie y el simbolismo que conlleva. “Cuando lo diseñé, en realidad, me parecía un tema de vida y muerte para mí. Ahora, la eliminación y la muerte que ves mostrada en *El Juego del Calamar* no está representando una muerte

real, sino que se usa como alegoría de lo que sucede cuando uno se convierte en un perdedor, en esta sociedad competitiva sin límites, donde te dejas llevar sin alguna red de seguridad y solo te desplazas y te dejas llevar sin importar las consecuencias”, afirmó.

Por otra parte, Hwang también habló de en qué punto nos encontraremos en esta nueva temporada. “Esta vez abordamos la historia de cómo Gi-hun intenta perseguir a aquellos que están detrás de los juegos y cómo él regresa a los juegos para poner un fin a todo motivado por la curiosidad sobre si logrará su cometido. Quería contar esa parte del relato en esta temporada así como los cambios que él ha pasado en los juegos, viendo si podrá mantener sus valores”, dijo.

Lee Jung-jae habló de su preparación: “En este momento, el personaje es muy fuerte y tiene un pensamiento de que tiene que salvar a muchas personas deteniendo el juego. Lo difícil es que Gi-hun no puede expresar sus emociones, por lo que fue un reto complicado de actuación en ese sentido”, adelantó.

“En el set, vi a otros personajes actuar y me sentí más en la cara de ellos. Porque todos ellos tienen sus historias, así que lo que quiero encarnar es eso pero de un modo mucho más libre, porque esta vez, Gi-hun se ha convertido en un rol tan fuertemente dirigido por un propósito que es el salvar más vidas y poner un final a los juegos. Me encontré en ello a mí mismo y tomé y observé todo lo que pude para alimentar mi determinación”, expresó a su vez el jugador 456.

Asimismo, el talentoso actor surcoreano que ha formado parte de producciones como *The Acolyte*, ahondó en cuanto a los retos que enfrenta en esta segunda vuelta. “Cada juego es diferente, y es difícil que la gente se sienta en el mismo momento. Esta vez, hay enemigos cuando juegan pero también cuando votan”, expresó.

“Así que, la energía es mucho más peligrosa. Eso me ayudó a buscar lo que motiva a Gi-hun a sobrevivir. Más que pensar en que el personaje tiene que ser el líder del grupo, el sentido más grande de emoción que sentí fue el sentimiento desesperado de querer salvar más vidas y eso es lo que lo dirige”, siguió.

El histrión detalló más los motivos de su personaje: “Él siente que tiene que vencer a más gente de votar en contra y dejar que más participantes sepan que los juegos son peligrosos aunque implique su muerte. Es en ese proceso donde, en esa circunstancia persiste el elemento adicional de las duras votaciones en cada ronda, lo que hace que el peligro crezca para él, llevándolo a un nivel de mayor tensión”, dijo.

“Todos estos elementos complejos juntos ayudan a que uno constantemente se pregunte si realmente podrá ayudarlos y sobrevivir. Y creo que eso hará una experiencia de observación aún más intrigante para el espectador”, declaró.

Algo que distingue a la serie es la creación de un gran ensamble actoral, algo que continúa firme en esta segunda temporada. “Los factores más importantes que buscaba al elegir a un actor

eran, primero, su calidad; el segundo, si sus apariencias o su imagen en general encajaba con mi visión de cada uno”, dijo Hwang Dong-hyuk.

“Y además, a lo largo de todo, aunque hay muchos actores veteranos y esto es un gran ensamble, quería descubrir nuevas caras e introducir nuevos actores al mundo”, manifestó el creador de la serie.

“Así que también estaba buscando estos talentos ocultos para darles una buena presentación en este mundo. Además, debo agregar que debido al éxito de la primera temporada, muchos histriones muy talentosos querían participar en el proyecto”, agregó Dong-hyuk.

El éxito de *El Juego del Calamar* fue algo totalmente inesperado pero que le trajo al escritor y showrunner de la serie una experiencia grata.

“Me di cuenta de que quería hacer una historia global que tuviera ese impacto en el mundo. Cree el show esperando que así sucediera, sin embargo, eso no quiere decir que estaba intentando adoctrinar a la gente con un mensaje específico en la serie porque, al final del día, el show busca brindar algo entretenido”, reveló.

“Quería hacer algo donde la historia no terminara solamente por ser divertida, sino que tuviera algo más que decir sobre el nivel de riesgo en donde pones tu vida en la línea, creando espacio para más conversaciones. Así que no intenté poner en marcha un mensaje particular. Pero sí busqué equilibrar el entretenimiento con algo que tuviera una profundidad mucho mayor y en esta segunda temporada no es la excepción”, concluyó Hwang.



# Rodolfo Ornelas cumple su sueño americano en el teatro

El actor forma parte de la puesta en escena *I want a country* que se encuentra en la cartelera de Nueva York



CORTESÍA

## TEATRO

Liliana Hernández  
X: @Liliahf29

El actor mexicano Rodolfo Ornelas, se encuentra en uno de los proyectos más importantes de su carrera, y es que después de mucho perseguir sus sueños, salió de México, para ser parte de la puesta en escena *I want a country*, obra que actualmente se presenta en Nueva York.

“Los sueños se cumplen, pero siempre hay que ir en busca de ellos, eso solo se logra con el trabajo constante y con mucha dedicación. Además, la obra tiene mucho que ver con la situación a la que se enfrentan cientos de personas, y eso es el tema de la migración; buscan ir por algo más, siempre persiguiendo sus sueños”, compartió el actor en entrevista con *Crónica Escenario*.

La obra que su nombre se traduce a *Quiero un país*, es un proyecto multicultural que reúne a talentos provenientes de Reino Unido, Filipinas, Barbados, Croacia, Grecia y México.

“Es un encuentro cultural bastante rico, todos conocemos de todo, y eso enriquece aún más la obra, ya que cada uno de los actores, aportamos un poco de nuestro conocimiento. La directora Ioanna Katsarou, es griega, y desde su perspectiva y siendo pionera en este circuito, le pone más intensidad”, compartió.

*I want a country* es una obra que habla sobre la necesidad de migrar y de movilizarte para obtener una mejor esperanza de vida hacia el futuro. La gran

pregunta que plantea la obra es en dónde está puesta nuestra esperanza cuando la crisis social, la crisis financiera y la crisis de violencia.

“Son temas que están muy presentes en la sociedad y en el día a día, mismos que impactan en cada una de las comunidades y países, y es que la migración es parte de esto, ya que las personas toman la decisión de migrar e ir en búsqueda de una nueva esperanza”, dijo.

El actor ha declarado, que esto es solo el principio de seguir trabajando fuerte, para poder levantar el nombre de México y que siga resonando en distintas partes de Estados Unidos, pero principalmente en Broadway.

**BIOPARQUE MÉXICO**

**XCALIBUR ALPINE COASTER**

**PRESENTA un empaque BOING! DE 500ML EN la taquilla del PARQUE RECIBE UN 2x1 EN LA ENTRADA + XCALIBUR**

**NUEVO**

Promoción válida para Bioparque Estado de México al presentar el empaque en la taquilla del parque en la compra de la Entrada (Pasaporte Bioparque). No aplica al comprar en línea, ni con otras promociones, productos y servicios. Vigencia al 31 de diciembre 2025

f Bioparque Estrella México • WWW.BIOPARQUEMEXICO.MX • TEL. (55) 5089 999  
Km. 38.5 Carretera Jilotepec-Ixtlahuaca. Municipio Chapa de Mota, Edo. de México

**CANAL 22 EL CANAL CULTURAL DE MÉXICO**

**13:30 La guía del diseño en México**

**14:00 Por el mundo entro a mi casa**

**14:30 ¡CLIC CLAC!**  
El espacio de Canal 22 dedicado a las niñas y los niños

**17:00 ANIME**  
**Geekeando, sin límites**  
**Mi amiga Nokotan es un ciervo**

**18:00 Leer, una hora inesperada**

**19:00 Viaje al origen de la ópera**

**20:00 Noticias 22**  
Aniversarios de recintos culturales

SKY 1122 · IZZI 22 · DISH 122 · STARTV 122 · TOTAL PLAY 22 · MEGACABLE 122

## VIERNES 27 DICIEMBRE 2024

- 21:00 Debate 22 con Álvaro Cueva**  
Serie *Tengo que morir todas las noches*  
Invitados: Guillermo Osorno y Alejandro Zuno
- 21:30 Cine-secuenciaS**
- 22:00 Noticiero**  
**Punto de Referencia**
- 23:00 TEATRIX**  
**Así de simple, no alcanza sólo con quererse**  
Autoría: Sofía González Gil, Ignacio Bresso  
Director: Sofía González Gil
- 00:30 Chamuco TV**

**TEATRIX**

**23:00 h**

\*Programación sujeta a cambios



# Sociedad



**ALTRUISMO.** Fundación Misión de Doña Margarita y Jugos del Valle-Santa Clara donaron más de 60 mil litros de leche Santa Clara en respaldo de las familias

GRUPO RICA

## Apoyo a los hidalguenses



[ STAFF CRÓNICA HIDALGO ]

**E**n esta época de decembrina como cada año, Grupo Rica Coca-Cola a través de su Fundación Misión de Doña Margarita y Jugos del Valle-Santa Clara donaron a las familias hidalguenses más de 60 mil litros de leche Santa Clara, con el objetivo de que las personas cuenten con un producto que contribuya a su alimentación y a mejorar su calidad de vida.

Grupo Rica se enorgullece de siempre establecer alianzas que le permitan apoyar a las familias, por ello en esta ocasión fue a través del Sistema DIF Hidalgo y su presidenta Edda Vite, con quienes se logró llevar la repartición de estos litros de leche, así como a través de los DIF municipales de Pachuca, Mineral de la Reforma, Mineral del Monte y Zapotlán.

En estas acciones que se realizaron para poder llegar a más personas también se establecieron alianzas con el Centro de Justicia para Mujeres del Estado de Hidalgo, así como el Club de Niñas y Niños, realizando la repartición a sus usuarias y a los pequeños de las familias.

De igual manera en busca de apoyar y reconocer a las instituciones educativas que du-

rante todo el año han realizado una gran labor a través de sumarse al programa "Agente de Cambio" que realiza Grupo Rica, que consiste en la recolección de PET, contribuyendo al reciclaje de este y en busca de un mundo sustentable, se realizó donación de litros de leche a 13 instituciones, con el objetivo de apoyar a sus familias pero también de generar un reconocimiento e incentivar para que continúen sumados a este programa que busca el bienestar de las comunidades de la entidad a través de acciones e iniciativas que beneficien al medio ambiente y a la sostenibilidad.

Nancy Leo Porráz, subdirectora de Responsabilidad Social de Grupo Rica, reconoció a Jugos del Valle-Santa Clara por sumarse a favor de las familias hidalguenses y destacó que Grupo Rica se encuentra comprometido como embotellador de Coca-Cola desde hace más de 80 años con las comunidades y las familias en donde tiene presencia, por ello, mencionó que estas labores continuarán a través de su Fundación Misión de Doña Margarita, con el objetivo siempre de llegar y apoyar a más persona que lo necesiten.

En estas acciones que se realizaron para poder llegar a más personas también se establecieron alianzas con el Centro de Justicia para Mujeres del Estado de Hidalgo, así como el Club de Niñas y Niños, realizando la repartición a sus usuarias y a los pequeños de las familias.

La repartición de estos litros de leche, fue a través de los DIF municipales de Pachuca, Mineral de la Reforma, Mineral del Monte y Zapotlán



**COORDINACIÓN**

En estas acciones que se realizaron para poder llegar a más personas también se establecieron alianzas con el Centro de Justicia para Mujeres del Estado de Hidalgo, así como el Club de Niñas y Niños, realizando la repartición a sus usuarias y a los pequeños de las familias.